●平成14年11月1日発行(毎月1回1日発行) ●第4巻 第11号 通巻41号 ●平成12年12月14日 第三種郵便物認可

Monthly

オールカラー！ No.1任天堂マガジン！

ファミ通キューブ +プラス アドバンス

2002 11月号
特別価格590円

スーパーマリオ サンシャイン

スーパーマリオ アドバンス3

特別付録 キャラクターシール

マリオ2大別冊

スクープ100連発

ゼルダの伝説GC(仮題)／マリオパーティ4
ポケットモンスター ルビー・サファイア／ロックマン エグゼ3
星のカービィ 夢の泉デラックス／パワプロクンポケット5

©2000 SUSUMU MATSUSHITA COMPANY ©2002 Nintendo/©2002 HUDSON SOFT ©2002 Nintendo ©1983-2002 Nintendo ©1993-2002 HAL Laboratory,Inc./Nintendo ©SQUARE CO.,LTD. All Rights Reserved. ©2002 Pokémon ©1995-2002 Nintendo/Creatures Inc./GAM FREAK inc. ©2002 Nintendo ©CAPCOM CO.,LTD.1998,2002 ALL RIGHTS RESERVED.

GAME BOY ADVANCE
ゲームボーイ アドバンス
おじいさんに作られた
ピノビィーとフィービィーは
虫たちの平和をまもるハチ型兄妹ロボット。
ある日、フィービィーは
虫たちの支配をたくらむ
ベスターにおそわれ、
ハートをこなごなにくだかれてしまいました。
そこで、ピノビィーは自分の
ハートの半分をフィービィーに
わけてあげることに……。
でも、このままでは
平和がまもれない!
くだけちった「ハートのかけら」をさがす
冒険の旅に出る2人。
ゆくてはふしぎなナゾと手ごわい敵がいっぱい。
そして、冒険を続けるうちに、
ベスターの真のたくらみを知るのです……!
1つのハートをわけあって
飛び出せ!
ピノビィー&フィービィー
ヒーローアクションゲーム
ピノビィー&フィービィー™
ゲームボーイアドバンス専用ソフト
好評発売中!!
価格4,800円(税別)
GAME BOY ADVANCE・ゲームボーイ アドバンスは任天堂の登録商標です。
©2002 ARTOON ©2002 HUDSON SOFT
愉快爽快フライングアクション!
キャラを使いわけてエリアを突破しよう!
超迫力のスパイラルダッシュ!
鋭くきりこむニードルダッシュ!
▲ディスクをあつめれば好きなパワーアップができるぞ。強力キャラになってベスターを打ち倒せ!
▲ピノビィーは耐久力やパワーがバツグン! 必殺技は超強力なスパイラルダッシュだ!
▲フィービィーはすいすい動きまわるのが得意。必殺ニードルダッシュで鋭くきりこんでいくぞ。
GBA版『ピノビィーの大冒険』が
パワーアップして
PS版ハドソン ザ ベストで登場!!
まだ心がない未完成のハチ型ロボット・ピノビィーが、さらわれた博士を助けに冒険の旅へ。愛、勇気、努力のアイテムをあつめてパワーアップしながら、得意のフライングダッシュで数々の冒険を乗り越えていく! PS版では、広い範囲を見渡せるマップ機能や、いくつものエンディングを記録しておけるコレクション機能などがプラスされてぐーんと楽しさパワーアップ! すべてのエンディングを見るともっと楽しいことが! キミも挑戦してみよう!
※画面は開発中のものです。
▲ファンタジックなステージを飛びまわり、一人前のハチに成長していく。
▲エンディングはいろいろ。キミはぜんぶのエンディングを見られるか!?
エンディング シアター
じゃまするな!
○せめる ×でもどる
HUDSON THE BEST
GOOD CHOICE
PlayStation
ピノビィーの大冒険
PINOBEE・QUEST OF HEART
ARTOON
HUDSON
ほんとうの自分に会える冒険の旅へ。
ファンタジックアクションゲーム
ピノビィーの大冒険™
PINOBEE・QUEST OF HEART
プレイステーション専用ソフト
2002年9月5日発売
価格3,800円(税別)
"PS" and "PlayStation" are registered trademarks of Sony Computer Entertainment Inc.
©2002 ARTOON ©2002 HUDSON SOFT
ARTOON
HUDSON®
本社 〒062-8622 札幌市豊平区平岸3条5丁目4番22号 ハドソンビル
ハドソン東京 〒104-8446 東京都中央区築地4丁目1番17号 銀座大野ビル
ハドソンホームページ http://www.hudson.co.jp/

DISNEY INTERACTIVE
NINTENDO GAMECUBE
Waku Waku!! Doki Doki!!
みんなで一緒にLet'sマジカルパーク!!
ディズニーのキャラクターとルーレットで
移動しながらビンゴを完成させていく
まったく新しいパーティーゲーム登場!!
マジカルパークだけの
オリジナルキャラクターも登場!!
ビリースプーク
各ワールドには楽しい
アトラクションやイベントがいっぱい!!
パーティゲーム
Disney's
マジカルパーク
好評発売中!!
価格6,800円(税別)
© Disney Enterprises,Inc.
●「ディズニーのマジカルパーク」
エンディングテーマ曲
テレビ東京系列全国6局ネット「ディズニータイム」
ダンスコーナー曲「Let's go on together」
■テレビ東京、テレビ愛知、テレビ大阪、
テレビせとうち、テレビ北海道
毎週 木・金曜日 朝7:30〜8:00
■TVQ九州放送
毎週 水・金曜日 朝7:30〜8:00
GAME BOY COLOR
ゲームボーイカラー専用ソフト
メールアドベンチャーゲーム
ミニー&フレンズ
Minnie & Friends
夢の国をさがして
好評発売中
価格4,800円(税別)
HUDSON
本 社 〒062-8622 札幌市豊平区平岸3条5丁目4番22号 ハドソンビル TEL 011-841-4622 FAX 011-821-1854
ハドソン東京 〒104-8446 東京都中央区築地4丁目1番17号 銀座大野ビル TEL 03-3542-4622 FAX 03-3542-4623
ハドソン ゲーム ポータルサイト webbee http://www.webbee.net/
ハドソン ホームページ http://www.hudson.co.jp/
ゲームボーイは任天堂の登録商標です。 および NINTENDO GAMECUBE は任天堂の登録商標です。

エレクトロニック・アーツ・スクウェア 株式会社 〒141-8663 東京都品川区上大崎 2-24-9 IKビル
●TEL. 03-5436-6400（10:00〜18:00／土日祝休） ●FAX. 03-5436-6296 ●INTERNET. http://www.japan.ea.com/support/
■掲載のソフト画面は、開発中のものです。■ソフトの内容及び発売日、価格等は、改善などのため予告なく変更する場合があります。
■この広告に記載されている社名および製品名は、各社の商標および登録商標です。

© 2002 Electronic Arts Inc. Electronic Arts, EA GAMES and the EA GAMES logo are trademarks or registered trademarks of Electronic Arts Inc. in the U.S. and/or other countries. All rights reserved. All other trademarks are the property of their respective owners. EA GAMES™ is an Electronic Arts™ brand.
HARRY POTTER, characters, names and related indicia are trademarks of and © Warner Bros. Harry Potter Publishing Rights © J.K. Rowling.
WBIE LOGO, WB SHIELD: ™ & © Warner Bros.
(s02)

ファミ通キューブ+アドバンス 11
famitsuCUBE+ADVANCE
2002.NOVEMSER
no.41

ファミ通キューブ+アドバンス11月号
COVER
スーパーマリオサンシャイン（任天堂）
スーパーマリオアドバンス3（任天堂）
マリオパーティ4（任天堂）
星のカービィ（任天堂）
チョコボランド（スクウェア）
ポケットモンスタールビー・サファイア（ポケモン）
ゼルダの伝説GC（任天堂）
ロックマン エグゼ3（カプコン）

キャラクターデザイン／松下進
イラストレーション製作／前田裕幸
(SUSUMU MATSUSHITA COMPANY)
エアブラシ／川崎秀紀
(SUSUMU MATSUSHITA COMPANY)

デザイン／村田順一

発行所　株式会社エンターブレイン
〒154-8528　東京都世田谷区若林1-18-10
☎03・5433・7850（営業局）
発行/株式会社エンターブレイン
© 2002 ENTERBRAIN,INC.　本誌記事の無断転載を禁じます。

CONTENTs

人気ソフトはもちろん、本体ももらえちゃう!!
読者プレゼント 6

新作！ スクープ68連発!! 22

ゼルダの伝説GC／牧場物語 ワンダフルライフ／スターフォックスアドベンチャー／
マリオパーティ4／ロックマン エグゼ トランスミッション／バイオハザード0／
ゼルダの伝説GBA／ポケットモンスタールビー・サファイア／ロックマン エグゼ3／
星のカービィ 夢の泉デラックス／パワプロクンポケット5／
ファイナルファンタジータクティクス アドバンス／ほか

■秋の攻略大特集■ 71
実況パワフルプロ野球9 72
伝説のスタフィー 78
スーパーロボット大戦R 84
黄金の太陽～失われし時代～ 90
ロックマン＆フォルテ 94
カスタムロボGX 98

■強力連載 人気ゲーム大集合!!■
スマブランドDX 116
どうぶつの村だより 120
マリオファン新聞 122
カービィ学園 126
ディズニーゲームカーニバル 128
ロックマンナビゲーション 130
ポケモン金・銀放送局 132
トライフォースタイムス 134

■コミック■
いい電子　アドバンス　みずしな孝之 110
きょうのできごと　なっち 121
ひちゃこのスーパーマリオサンシャイン体験記　ひちゃこ 138

ファミ通キューブ+アドバンス特捜隊 8
新作ゲームクロスレビュー 16
イラストランド 106
おたより刑事 108
アレクサンダー大塚の今月のA定食 109
編集部なんでも通信 110
ゲーム感想文 111
真相くんと噂ちゃん 111
ファミ通協力店リスト 114
裏ワザ探偵団 136
新作ソフト発売スケジュール 142
ニンテンドウパワーソフトリスト 144
ルート64ビット 146

別冊付録その1
スーパーマリオサンシャイン ポンプでピカピカ大攻略 その3

別冊付録その2
スーパーマリオアドバンス3 ヨッシーアイランドの歩きかた 上巻

とじ込み付録
特製キャラクターシール

プレゼントは006ページ！ このマークは読者プレゼントのマークです。応募方法はプレゼントのページにあります。

※本誌に掲載した商品の価格は、とくに断わりのないかぎりすべて税別です。
ニンテンドー ゲームキューブ、ゲームボーイ アドバンス、ゲームボーイ カラー、ニンテンドウパワー、NINTENDO64 は任天堂の登録商標です。
ポケモンミニ。は任天堂、クリーチャーズ、ゲームフリークの商標です。

GAME INDEX

NINTENDO GAMECUBE ニンテンドーゲームキューブ

永世名人VI	40
18WHEELER	40
Evolution Skateboarding	38
Evolution Snowboarding	38
エターナル アルカディア レジェンド	33
エターナルダークネス 招かれた13人	36
エッグマニア つかんで！まわして！どっすんぱず～る!!	39
キン肉マンII世～新世代超人vs伝説超人～	40
実況パワフルプロ野球9	72
ズーキューブ	39
スーパーマリオサンシャイン	別冊付録／122
スーパーモンキーボール2	37
スターフォックスアドベンチャー	26
セガサッカースラム	39
ゼルダの伝説GC	22
ZOIDS VS.	35
ソニック メガコレクション	39
大乱闘スマッシュブラザーズDX	116
チョロQ!	35
Disney Sports : American Football	37
Disney Sports : Skateboarding	40
Disney Sports : Basketbal	37
ディズニーのマジカルパーク	128
どうぶつの森+	120
ドカポンDX－わたる世界はオニだらけ－	36
バイオハザード0	30
爆転シュート ベイブレード 熱闘! マグネタッグバトル!	34
ファンタシースターオンライン エピソード1&2	34
Pool Edge	36
From TV animation ONE PIECE トレジャーバトル!	39
牧場物語 ワンダフルライフ	24
マッスルちゃんぴよん～筋肉島の決戦～	38
マリオパーティ4	28
ミスタードリラー ドリルランド	32
ミッキーマウスの不思議な鏡	128
UFC 2 TAPOUT FINAL SPEC	40
RUNEII	35
ルパン三世 海に消えた秘宝	39
レッスルマニアX8	40
ロックマン エグゼ トランスミッション	29
わいわいゴルフ	31

NINTENDO64 ニンテンドウ64

ゼルダの伝説 時のオカリナ	134
ゼルダの伝説 ムジュラの仮面	134

GAMEBOY ADVANCE ゲームボーイアドバンス

RPGツクール アドバンス	54
アクロバットキッズ	66
犬夜叉	65
宇宙大作戦チョコベーダー ウチュウからの侵略者	56
エアフォースデルタII	67
エッグマニア つかんで！まわして！どっすんぱず～る!!	68
黄金の太陽～失われし時代～	90
カードパーティ	65
カスタムロボGX	98
逆転裁判2	55
ギャラクシーエンジェル ゲームボーイアドバンス	67
筋肉マンII世 正義超人への道	61
クロノアヒーローズ 伝説のスターメダル	55
ケーキ屋さん物語＋動物キャラナビ占い	65
K-1ポケットグランプリ2	58
ことばのパズル もじぴったんアドバンス	57
魂斗羅ハードスピリッツ	58
サイバーネットゾイド	56
サイレントスコープ	65
サムライエボリューション 桜国ガイスト	67
実況ワールドサッカーポケット2	62
Jリーグ ウイニングイレブン アドバンス2002	58
J.LEAGUE プロサッカークラブをつくろう！アドバンス	66
シルクとコットン	60
シルバニアファミリー4 めぐる季節のタペストリー	66
真・女神転生デビルチルドレン 光の書/闇の書	61
ズーキューブ	67
スーパーマリオアドバンス3	別冊付録
スーパーロボット大戦R	84
スーパーロボット大戦 ORIGINAL GENERATION	51
スキャンハンター～千年怪魚を追え!～	60
ストリートファイターZORO3↑	68
スパイロ アドバンス	64
セガラリー	66
ゼルダの伝説GBA	41
ZERO ONE	63
ZOIDS SAGA2	59
ソニック アドバンス2	57
DANDOH!! Xi（ダンドー・ザイ）	59
チョコボランド	53
ちょびっツ for GAMEBOY ADVANCE アタシだけのヒト	68
チョロQアドバンス2	64
Disney Sports : Basketball	64
テイルズ オブ ザ ワールド なりきりダンジョン2	63
デ・ジ・キャラット でじこミュニケーション	65
ディアルブレード	66
伝説のスタフィー	78
ドキドキクッキングシリーズ① こむぎちゃんのハッピーケーキ	62
闘魂ヒート	61
なかよし幼稚園	66
爆転シュート ベイブレード2002 激戦!チームバトル!!	64
はじめの一歩 THE FIGHTING	57
パワプロクンポケット5	48
ビーストシューター めざせ闘獣王（ビーストキング）！	63
ファンシーポケット	68
ファイナルファンタジータクティクス アドバンス	50
From TV animation ONE PIECE ナナツ島の大秘宝	54
ベストプレープロ野球アドバンス	62
牧場物語 ミネラルタウンのなかまたち	52
ポケットモンスタールビー・サファイア	42／132
星のカービィ 夢の泉のデラックス	46
ボボボーボ・ボーボボ 奥義87.5 爆烈鼻毛拳	63
ボンバーマンジェッターズ	61
マジャイネーション	64
ミッキーのとミニーのマジカルクエスト	128
南の海のオデッセイ	60
ムゲンボーグ	66
メタルガン・スリンガー	67
メダロット弐 CORE	65
motogp	60
モンスターファームアドバンス2	62
リトルバスターQ	59
ロックマン＆フォルテ	94／130
ロックマン エグゼ3	44

GAMEBOY ゲームボーイ

ゼルダの伝説 ふしぎの木の実	134
ドラえもんのクイズボーイ2	68
ポケットモンスター 金・銀・クリスタル	132

POKEMON MINI ポケモンミニ

トゲピーのだいぼうけん	68

読書の秋？ 食欲の秋？ ゲームの秋！

ゲーム機本体&周辺機器&ゲームグッズ

1 ニンテンドーゲームキューブ本体

3色の中から
お好きな色をプレゼント!!
5名

2 ゲームボーイアドバンス本体

6色の中から
お好きな色をプレゼント!!
5名

3 メモリーカード251

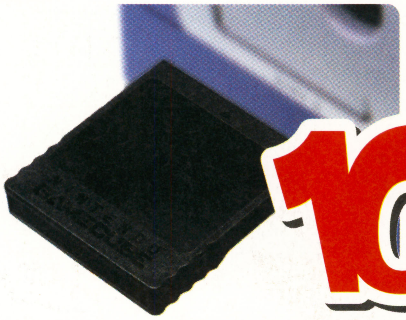

10名

4 どうぶつの森+フィギュアコレクション

森をつくろう！ 第2弾 8コセット

3名

10月号"読者プレゼント"当選者発表！ 当選おめでとう。

1.ニンテンドーゲームキューブ本体 秋田県 戸沢幸貴／新潟県 嶋貫 香／愛知県 森下真樹／福岡県 福山淳平／長野県 漆原航平 2.ゲームボーイアドバンス本体 岡山県 尾崎蒼馬／大阪府 仲谷友里／兵庫県 松尾実紀／宮崎県 庄子拓也／神奈川県 柳沢 綾 3.メモリーカード251 広島県 曽根寛海／愛知県 鈴木盛仁／山形県 阿部輝明／鹿児島県 谷山祐太郎／京都府 佐々木 翼／北海道 石川綾夏／東京都 中村元紀／福岡県 佐藤正樹／ 北海道 島崎綾乃／埼玉県 大谷拓也 4.SFメモリカセット 島根県 中村真梨子／愛媛県 渡部達也／宮城県 佐藤貴洋／山梨県 程原 唯／宮城県 武田惇平／徳島県 八木恵子／大分県 小澤 唯／大阪府 橋爪 瞳／群馬県 竹川めぐみ／鹿児島県 田中紀子／大阪府 竹村 渉／大阪府 高藤和真／新潟県 鈴木航太／大分県 山村侑希／埼玉県 砂川 篤／東京都 塩谷有里／大分県 北 大志／滋賀県 林祐樹／福島県 遠藤敬之／愛知県 佐藤n 恵／徳島県 吉住 優／鳥取県 星川 慧／愛知県 横山雄太／福井県 堀 安男／群馬県 金澤辰郎／埼玉県 五十嵐利恵／大阪府 谷口晋作／京都府 大槻亮介／奈良県 中尾祐太朗／愛知県 大根田修二／岐阜県 山田章宏／兵庫県 福山寛司／長崎県 江口良輔／神奈川県 前田一貴／北海道 野呂公明／滋賀県 松尾嘉樹／群馬県 池田彩香／高知県 門田翔一／富山県 大嶋真由／大阪府 木村直樹／宮城県 佐藤拓真／兵庫県 山田崇広／奈良県 中才恵太朗／茨城県 山火 武／大阪府 衣川由香／東京都 真島義治／愛知県 西川玖瑠美／千葉県 近藤藤太／大阪府 高田俊一／東京都 戸嶋信人／東京都 亀屋久美子／岡山県 西山妙子／大阪府 漆畑那美／東京都 野中祥平／和歌山県 橋本沙奈／富山県 小竹晃弘／新潟県 市村 渉／千葉県 須田健太／北海道 山上忠幸／長野県 西 雅人／長野県 山口聖宣／東京都 水田 淳／岡山県 中田祐衣／大阪府 高本麻耶／熊本県 堤田翔太／福岡県 新田祐子／広島県 石原 忠／茨城県 来栖大樹／東京都 岡田奈津美／大分県 高橋翔太／千葉県 河野孝治／北海道 井上正信／広島県 松場正士／東京都 高橋勇太／神奈川県 秦野和真／愛知県 三島稔貴／新潟県 西潟隆典／神奈川県 佐藤美穂／京都府 前田健一／東京都 浜中貴啓／北海道 小野穂奈美／愛知県 坂田浩之／新潟県 面曽宏太／石川県 鳥井雄介／秋田県 畠山 浩／大阪府 横山 誠／京都府 山本弘太／高知県 石川大和／愛媛県 脇坂 昂／静岡県 杉山和也／岡山県 田中 翔／福井県 冨士 晃／埼玉県 小白 学／山梨県 米山 学／兵庫県 足立真美子／愛知県 西村美紀／東京都 矢野紘子／北海道 今別府隼人／兵庫県 平野裕樹／北海道 長尾 潤 5.実況パワフルプロ野球9 埼玉県 小野口卓真／千葉県 藤沢大地／埼玉県 山川 竣／福岡県 安藤拓也／神奈川県 木賀寿喜 6.スーパーマリオサンシャイン 山形県 齋藤美穂子／宮崎県 楯 貴志／青森県 森 若菜／大阪府 利川 恵／神奈川県 岩崎洸太／広島県 落葉尚子／福岡県 柳田かおり／奈良県 道具尚紀／三重県 院南 晃／神奈川県 松本明香里 7.ロックマン&フォルテ 東京都 久野雄紀／広島県 笹田明利／京都府 金村亮太／静岡県 工藤良太／東京都 西田龍司 8.スーパーロボット大戦R 石川県 能澤正明／大阪府 佐藤雅也／宮城県 角田 誠／静岡県 中村雄矢／鳥取県 山口雄太 9.どうぶつの森+コレクションマスコット 奈良県 山口愛加／埼玉県 桐山理恵／京都府 山口知紘（順不同、敬称略）

読者プレゼント

季節はもうすっかり秋です。読書の秋、食欲の秋、それに忘れちゃいけないゲームの秋！ というわけで、大人気ソフト＆ゲーム機＆周辺機器などをモリモリ集めてみました～！

ゲームソフト

ゲームキューブ

5 ファンタシースターオンライン1&2（モデムアダプタセット）

5名

6 スターフォックスアドベンチャー

5名

7 スーパーマリオサンシャイン

5名

ゲームボーイアドバンス

8 ロックマン&フォルテ

5名

9 スーパーマリオアドバンス3

5名

10 伝説のスタフィー

5名

応募のきまり

プレゼント番号1～10の中から希望の商品が決まったら、本誌とじ込みのアンケートはがきに必要事項と希望の商品番号（1と2の商品に関しては希望の本体カラー）、本誌に対するご意見などを記入のうえ、お送りください（切手は不要です）。
※当選者は12月号で発表します。

2002年10月7日（月）編集部到着分まで有効

ⓒSONIC TEAM/SEGA ⓒ2002 Nintendo Game by Rare.Rareware logo is a trademark of Rare. ⓒ2002 Nintendo ⓒCAPCOM.,LTD.1998.2002 ALL RIGHTS RESERVED. ⓒ1983-2002 Nintendo
ⓒ2002 Nintendo/TOSE

※雑誌公正競争規約の定めにより、この懸賞に当選された方は、この号のほかの懸賞に当選できない場合があります。なお、賞品の発送は発表から1～2ヶ月かかることがございますのでご了承ください。

ファミ通キューブ+アドバンス特捜隊

売れてるTOP10

集計期間● 2002年7月29日～2002年9月1日

1 NEW 初登場
スーパーロボット大戦R

24万7908本 累計24万7908本
シミュレーション・RPG | 8月2日発売 | バンプレスト
SF・ロボット | 価格5800円 | プレイ人数・1

大人気シミュレーション『スパロボ』シリーズのアドバンス版第2弾が堂々の第1位を獲得!! 戦闘システムもリニューアルされ、より遊びやすくなっているぞ。

2 ↘1 前回
スーパーマリオサンシャイン

18万4840本 累計56万8026本
アクション | 7月19日発売 | 任天堂
冒険・コミカル | 価格6800円 | プレイ人数・1

ご存じマリオ主演(?)最新作が今月の第2位をキープ。「どうしてもシャインが集まらないっ!」というキミは、今月号の別冊付録を読んでチャレンジ!

3 ↗7 前回
カスタムロボGX

7万2787本 累計11万0236本
アクション・RPG | 7月26日発売 | 任天堂
ロボット | 価格4800円 | プレイ人数・1～2

カスタマイズが勝負の決め手! 第3位は『カスタムロボ』シリーズ最新作がゲット。いままでのシリーズにはなかった新パーツもたくさん登場するぞ!

4 NEW 初登場

ロックマン&フォルテ

4万7725本 累計4万7752本
アクション | 8月10日発売 | カプコン
SF | 価格4800円 | プレイ人数・1

5 ↗9 前回
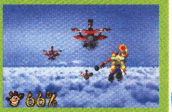

クラッシュ・バンディクー アドバンス

4万4461本 累計7万7990本
アクション | 7月18日発売 | コナミ
冒険・コミカル | 価格4800円 | プレイ人数・1～2

6 NEW 初登場

ミッキーとミニーのマジカルクエスト

3万8338本 累計3万8338本
アクション | 8月9日発売 | 任天堂
コミカル | 価格4800円 | プレイ人数・1～2

7 ↗8 前回

とっとこハム太郎3 ラブラブ大冒険でちゅ

3万6466本 累計23万2293本
アドベンチャー | 5月31日発売 | 任天堂
コミック | 価格4800円 | プレイ人数・1～2

8 ↘3 前回

黄金の太陽 ～失われし時代～

3万5867本 累計21万6354本
RPG | 6月28日発売 | 任天堂
冒険・ファンタジー | 価格4800円 | プレイ人数・1～2

9 ↘4 前回

From TV animation ONE PIECE 幻のグランドライン冒険記!

3万5006本 累計15万4843本
RPG | 6月28日発売 | バンプレスト
冒険・アニメ | 価格4500円 | プレイ人数・1～2

10 NEW 初登場

ドラゴンボールZ 伝説の超戦士たち

3万4258本 累計3万4258本
カードゲーム | 8月9日発売 | バンプレスト
アニメ | 価格4500円 | プレイ人数・1～2

読者が選んだお気に入りソフトTOP10

集計期間● 2002年7月30日～2002年9月9日

1	スーパーマリオサンシャイン	(GC)任天堂	11165
2	大乱闘スマッシュブラザーズDX	(GC)任天堂	10384
3	どうぶつの森+	(GC)任天堂	6245
4	実況パワフルプロ野球9	(GC)コナミ	2342
5	ゼルダの伝説 時のオカリナ	(N64)任天堂	1888
6	biohazard	(GC)カプコン	1634
7	ピクミン	(GC)任天堂	1325
8	ルイージマンション	(GC)任天堂	1089
9	ファイアーエムブレム 封印の剣	(GBA)任天堂	1071
10	黄金の太陽 ～失われし時代～	(GBA)任天堂	908

とにかくなんでもTOP10➡『よく見るテレビアニメは?』

ゲーム系アニメ強し!

今月の"とにかくなんでもTOP10"では、みんながよく見るテレビアニメについて集計したぞ。その結果、やはりというべきか、コミックもアニメも大人気の『ONE PIECE』が第1位を獲得したのだ。ところで注目してほしいのが『星のカービィ』、『ポケットモンスター』、そして『ロックマン エグゼ』と、ゲームを原作とするアニメがランキング上位を占めている、ということ。「ゲームが大好き、だからゲームのキャラクターが活躍するアニメも大好き!」という本誌読者ならではのランキング、というべきかな?

1	ONE PIECE	2166ポイント
2	星のカービィ	2105ポイント
3	ポケットモンスター	1374ポイント
4	ロックマン エグゼ	1063ポイント
5	名探偵コナン	682ポイント
6	ドラえもん	652ポイント
7	シャーマンキング	592ポイント
8	テニスの王子様	511ポイント
9	あたしンち	411ポイント
10	犬夜叉	401ポイント

※売れてるTOP10は、ニンテンドーゲームキューブ、ニンテンドウ64、ゲームボーイ、ゲームボーイアドバンス、スーパーファミコンの販売数を同一の条件のもとに集計したものです。左から今月の順位、先月の順位、タイトル、推定販売本数、累計販売本数、ジャンル、テイスト、発売日、価格(税別)、メーカー名、プレイ人数を表しています。累計販売本数の色は、緑が10万本以上、ピンクが50万本以上、赤が100万本以上を表しています。

うっほほーいっ！　芸術の秋、食欲の秋、そして“ファミ通キューブ+アドバンス特捜隊”の秋！　ということで、今月も日本全国津々浦々、ゲームに関するお得な情報を力の限りお届けするぞ。まずは気になるマンスリーデータからどうぞっ!!

マンスリーデータ 2002.11

期待の新作TOP20

集計期間● 2002年7月30日～2002年9月9日

1 ゼルダの伝説GC（仮題）

→1 前回

7062ポイント

RPG | 12月発売予定 | 任天堂
冒険・ファンタジー | 価格未定 | プレイ人数・1

新情報がつぎつぎと公開される『ゼルダの伝説』最新作が、先月に引き続き今月も栄光の第1位を獲得。シリーズおなじみのミニゲームもたくさん盛り込まれているぞ！

2 ポケットモンスタールビー・サファイア

↗3 前回

7044ポイント

RPG | 11月21日発売予定 | ポケモン
冒険 | 価格各4800円 | プレイ人数・1～2

1位との差わずか18ポイント！　今月の2位は『ポケットモンスター』最新作がゲットしたぞ。“ポケモンコンテスト”などの新要素も追加され、ますます期待が高まる！

3 マリオパーティ4

↘2 前回

6554ポイント

アクション | 11月発売予定 | 任天堂
バラエティー | 価格未定 | プレイ人数・1～4

4人同時対戦がたまらなく熱い『マリオパーティ』最新作が、今月も好位置をキープ。新システム“デカチビシステム”など、ゲームキューブ版ならでは楽しさが盛りだくさん！

4 星のカービィ 夢の泉デラックス

↗5 前回

5374ポイント

アクション | 10月25日発売予定 | 任天堂
コミカル | 4800円 | プレイ人数・1～4

5 スターフォックス アドベンチャー

↘4 前回

4139ポイント

アクション・アドベンチャー | 9月27日発売予定 | 任天堂
冒険・SF | 6800円 | プレイ人数・1

6 バイオハザード0

→6 前回

2887ポイント

アドベンチャー | 11月下旬発売予定 | カプコン
ホラー | 7800円 | プレイ人数・1

7 スーパーマリオアドバンス3

↗8 前回

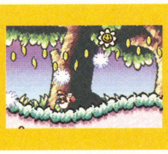

2796ポイント

アクション | 9月20日発売 | 任天堂
コミカル | 4800円 | プレイ人数・1～4

8 マリオテニスGC（仮題）

↘7 前回

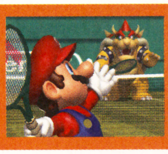

2433ポイント

アクション | 発売日未定 | 任天堂
テニス | 価格未定 | プレイ人数・1～4

9 ロックマン エグゼ3（仮題）

↗10 前回

1870ポイント

アクション・RPG | 発売日未定 | カプコン
近未来・ロボット | 価格未定 | プレイ人数・1～2

10 ワリオワールドGC（仮題）

↘9 前回

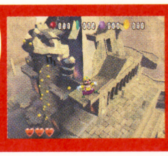

1670ポイント

アクション | 12月発売予定 | 任天堂
冒険・コミカル | 価格未定 | プレイ人数・1

順位	前回	タイトル	機種／メーカー・発売日	ポイント
11	↗14	ゼルダの伝説GBA（仮題）	GBA／任天堂 12月発売予定	1107ポイント
12	↗16	マリオゴルフGC（仮題）	GC／任天堂 発売日未定	817ポイント
13	↗20	スーパーモンキーボール2	GC／セガ 11月21日発売予定	781ポイント
14	NEW 初登場	ファイナルファンタジー・クリスタル クロニクル	GC／任天堂 2003年春発売予定	690ポイント
15	↗17	ZOIDS VS.	GC／トミー 9月12日発売	671ポイント
16	↘15	ファンタシースターオンラインエピソード1&2	GC／セガ 9月12日発売	654ポイント
17	↘12	メトロイドプライム（仮題）	GC／任天堂 冬発売予定	635ポイント
18	NEW 初登場	伝説のスタフィー	GBA／任天堂 9月6日発売	599ポイント
19	↘13	F-ZERO GC（仮題）	GC／任天堂 2002年末発売予定	563ポイント
20	NEW 初登場	RUNE Ⅱ	GC／フロム・ソフトウェア 2003年春発売予定	454ポイント

ボクたちワタシたち こんなに期待してますっ!!

ゼルダの伝説GC（仮題）

●最近、あのグラフィックもいいかな、と思えるようになってきました（埼玉県・18歳）　●第1作目からのファンです。どんなにハードが変わっても失われない“『ゼルダ』らしさ”がたまらなく好きです（静岡県・26歳）　●左ききのワタシ。リンクに親近感を持ってます（東京都・16歳）　●なんでボクが受験の年に出るのかなぁ！　まったく!!（兵庫県・15歳）　●アドバンスとどんな風に連動するのか、興味シンシン（新潟県・19歳）

マリオパーティ4

●家族全員で待ってます。早く！（神奈川県・36歳）　●品切れしないうちに、コントローラを人数分買っておきます（東京都・16歳）

ポケットモンスタールビー・サファイア

●2VS2のバトルがマジ楽しみ。早くプレイしたいです（栃木県・12歳）　●『ルビー』と『サファイア』って……なんかスゴい（福井県・14歳）　●『ポケモンスタジアム』がゲームキューブで出ないかな？（岡山県・11歳）

※期待の新作TOP10は、ファミ通キューブ+アドバンスのアンケートはがきによって同一の条件のもとに集計したものです。　※お気に入りソフトTOP10および期待の新作TOP20のハードウェアの（）内の表記は、N64がニンテンドウ64、GBがゲームボーイ、SFCがスーパーファミコン、GBAがゲームボーイアドバンス、GCがニンテンドーゲームキューブを表しています。

ファミ通キューブ+アドバンス特捜隊

マンスリーニュース 2002.11

アドバンスが登場して今月で1年半。そのあいだにソフトもカラーバリエーションも増え続け、大賑わいになってきました。今月は、新しい周辺機器の話題も登場。新しい遊びかたが増えるのってとってもステキ！

CM キミは見た？ つぶよりゲームキューブコマーシャル この秋以降の新作情報てんこ盛り!!

8月中旬から末まで放映されていた任天堂テレビコマーシャルは見たかな？ 題して『つぶよりゲームキューブ』！ 大好評発売中の『スーパーマリオサンシャイン』を初め、今後ゲームキューブで発売される豪華ラインアップが勢揃いした、映像情報が満載だったのだ。中でも衝撃的だったのは、2003年春に発売が予定されている、『ファイナルファンタジー・クリスタルクロニクル』の画像が電撃的に発表されたこと。今回はその画面を右に紹介するぞ。コマーシャルでは、さらに発売間近の『スターフォックスアドベンチャー』と『エターナルダークネス 招かれた13人』、そして『バイオハザード0』、『ゼルダの伝説GC』(仮題)などビッグタイトルが目白押し。これを見て、これからのお小遣いのやりくりを考え込んじゃった人、多いんじゃない？

←こちらは発売中と発売間近のラインアップ。

←『バイオ』、『ゼルダ』、『FF』……スゴイ！

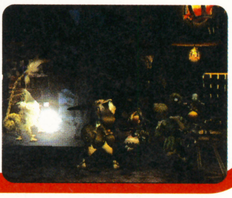

『ファイナルファンタジー・クリスタル クロニクル』

2003年春に発売予定のゲームキューブ、アドバンス連動ソフト。スクウェア系のゲームデザイナーズ・スタジオが制作。発売元は任天堂になる。見る限り、アクション要素が高いものになるのかな？ 人物ひとりの画面に注目。背後の壁に怪しい影が……。

充実 アドバンスに新色登場 これはゴージャス!!

アドバンスに、9ヵ月ぶりに新しい本体カラーが登場するぞ！ 9月27日から販売される注目の色は、なんとゴールドとシルバー。これで任天堂オリジナルのカラーバリエーションは、バイオレット、ホワイト、ミルキーブルー、ミルキーピンク、オレンジ、ブラックと合わせて8タイプになったのだ。価格は、ほかの色と変わらない8800円。クリスマスやお正月にアドバンスを狙っていた人は、この2色も候補に入れておかなきゃぜんぜんダメ！

←ゲームボーイアドバンスゴールド。ゴールドだけど、価格は同じ。

➡ゲームボーイアドバンスシルバー。シルバーだけど、重さは同じ。

限定 こちらは『ちょびっツ』 限定カラーアドバンス

9月27日発売のアドバンス用ソフト『ちょびっツ』に、オリジナルクリアブルーの本体がついた限定同梱版が発売されるのだ。前面にロゴとヒロインちぃのイラストが、裏側に、ちぃとすももシールが貼られているぞ。価格は14600円。ソフト単体のものは5800円！

BB ついに登場!! ブロードバンドアダプタ

10月3日にゲームキューブ用のブロードバンドアダプタが登場。これはADSLなどいわゆるブロードバンドでネットワークゲームを楽しむときに必要になるモノ。現在、任天堂のホームページや、セガの通販サイトDダイレクトでオンライン予約できるぞ。価格は3800円。

赤外線 赤外線でゾイドが動く!! 任天堂とトミーで赤外線アダプタ開発

トミーが発表したアドバンス用ソフト『サイバーネットゾイド』(仮題)は、なんとアドバンスでおもちゃのゾイドのモデルを実際に操作するというシロモノ。その秘密は、任天堂の協力を得て開発した赤外線アダプタにある。アドバンスのゲーム内でゾイドと親交を深めると、おもちゃゾイドの動きがよくなるのだ。本体と同梱される予定のゾイドは、ゲームオリジナルのサイクロプスとディアブロタイガーの2体だぞ。

⬇➡赤外線で操作。ゾイドどうしをぶつけ合い、バトルを楽しむのだ。

©Game Designer's Studio ©CLAMP・講談社/ちょびっツ製作委員会 ©2002 Marvelous Entertainment Inc ©2003 TOMY/NDCUBE,CO.,LTD. Powered by Mascot Capsule® Engine Mascot Capsuleは(株)エイチアイの登録商標です。©サンライズ・テレビ東京 ©ジーベック／ナデシコ製作委員会 ©ジーベック/1998 NADESICO製作委員会 ©創通エージェンシー・サンライズ ©ダイナミック企画 ©東映 ©BANPRESTO 2002 ©NAMCO LIMITED ©ATLUS 2000,2002 ©2002 Nintendo/TOSE

スパロボ 『スパロボ』生誕10周年!! ファン感謝イベント開催

11月30日(土)東京・六本木ヴェルファーレで、"スーパーロボット大戦感謝祭2002〜生誕より10周年+α"という催しが行われるぞ。現在イベントでは入場者を募集中。入場は無料だけど応募が必要だぞ。右の要項を読んではがきで応募! 問い合わせ先は、スパロボ感謝事務局☎03・3227・4632(平日9時〜18時。土日祝日を除く)。http://hotline-web.com/でも詳細を告知中!

あて先
〒160-0023
東京都西新宿七郵便局留
スパロボ感謝祭
参加応募係

●はがきに、郵便番号、住所、氏名とフリガナ、年齢、職業(学年)、電話番号を明記。応募はひとり1回。
●1枚で2名まで応募可。同伴者の氏名と電話番号を。
●締切は11月5日(消印有効)。

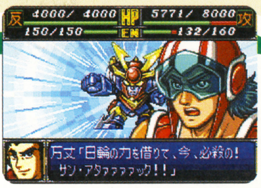

クロノア 『クロノア』オフィシャルグッズで 気分はいつでもワッフウ〜!!

ぴっころ社から、大人気『クロノア』のグッズが登場! 今回はキャップ、ポーチ、キーホルダーを各3名に進呈。欄外の要項にしたがって"クロノア○○(品名)欲っスい"係まで。

アニメ 『デビルチルドレン』新アニメ 土曜日の朝がお楽しみ!!

10月5日(土)の朝9時から、テレビ東京系列で『デビルチルドレン』のアニメ新シリーズ『真・女神転生Dチルドレン ライト&ダーク』がスタート! 主役はゲームと同じだぞ。

予約 『ハリー・ポッター』の予約で 特製タンブラーをゲット!!

9月23日から、ゲームキューブ用とアドバンス用のソフト『ハリーポッターと秘密の部屋』を予約をすると、ポリジュース用タンブラーをプレゼント中。くわしくは店頭で。

バイオ セブンイレブンで『バイオ』を 予約して特典ゲット!

セブンイレブンでは9月26日から特別価格で『biohazard』を販売! 6280円と1割引きなのだ。さらに購入特典として『バイオ0』の体験版がついてくるぞ。加えて同じ26日から『バイオ0』の予約受付を開始。こちらの特典は、ケルベロスのモデルキットと、特製バイオ手帳アンブレラVer.がつくぞ。

わいわい ファミ通キューブがゲームに登場 『わいわいゴルフ』で会おう!

ゲームキューブ用ソフト『わいわいゴルフ』に、なんと本誌の看板が登場。プレイヤーのライバルとして編集者も登場するぞ。このゲームを使った大会を計画中。続報を待て!

⬆ゲームを進めると出現する、ファミ通カップからのひとコマ。

第10回 キューブくん

■恋の季節って……秋なの?

今月の超ゲーム占い

占い期間:9月21日〜10月20日

今月は、テンカイの王子さまが活躍するアクションゲーム『伝説のスタフィー』から、海の仲間のうち仲間になりたいひとりを選んでね。キミの運勢を占うフィー!

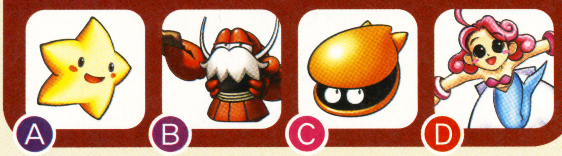

Ⓐのスタフィーを選んだ人は
好調。願いごとがふたつあれば、ひとつは9月中にかなう。もうひとつは条件しだい。芸能関係を目指す人はオーディションなどを受けてもいい。友人にいい格好をしておカネを使いすぎないように。

Ⓑのロブじいさんを選んだ人は
ダラダラしがち。早合点と約束違いに注意。食欲があり過ぎるうえ、お金もピンチ。買い物を控え、携帯電話など通信関係を抑えよう。ただし、苦労のあとに喜びアリ。運動会や学園祭などにツキがあるぞ。

Ⓒのキョロスケを選んだ人は
おもしろいことが待っている時期。ツキがあるときは止まらないが、調子に乗ると危険。強気な発言とワガママは禁物。とくに10月15日以降は要注意。出費はかさむ。母親を大事にして言うことを聞こう。

Ⓓのマーメイドを選んだ人は
ねばり強く続ければ希望に近づく。勉強は1度の量より、継続を心がけよう。ギャンブルは、最終的に損をするぞ。古い友だちを大切に。いっしょに自然に触れればなおよし。"3人"にまつわるゲームが吉。

●各プレゼントは…… はがきに郵便番号、住所、氏名、年齢とこの特捜隊ページの感想を書いて、〒154-8528 (株)エンターブレイン ファミ通キューブ編集部 特捜隊各係まで。締切は10月20日(消印有効)。

ファミ通キューブ+アドバンス特捜隊

マンスリー掲示板 2002.11

ゲームファンたちの真剣しゃべり場! 今月も“マンスリー掲示板”がやってきたぞ。現在当コーナーでは、みんなの参加を大募集中。参加方法は簡単。アンケートはがきの裏面に、キミの熱〜い意見を書くだけ。キミの熱いご意見を待ってるぞっ!

【はみだし特捜隊】8月末に行われた『スマブラDX オーケストラコンサート』。当編集部も総出で観賞。その迫力に、全員が「鳥肌が立った」と感激していた模様。以上、報告終わり!!

今月のお題:「好きなゲームジャンルとその理由」

今月のお題は「好きなゲームジャンルとその理由」! RPG、シミュレーション、アクション、シューティングなどなど、ゲームのジャンルはさまざまあるけれど、人気の高いジャンルは何だろう?

第1位 アクション 1054票

●ゲームといったらコレだ!(東京都・13歳) ●手に汗握る緊張感が最高(神奈川県・14歳) ●上達するのが楽しい(群馬県・10歳) ●自由度が高い(奈良県・16歳) ●思いどおりにキャラクターを動かせるのが楽しい!(山口県・16歳) ●難しいステージをノーミスクリアーしたときの気分が最高(神奈川県・17歳) ●わかりやすくてストレス解消になる(大阪府・36歳) ●直感で遊べるものが多いから(徳島県・16歳)

↑『スーパーマリオサンシャイン』より

第2位 RPG 1024票

●日常から離れ、その世界の人物になりきっている時間が好きです(石川県・35歳) ●キャラクターを育てる楽しさがある(滋賀県・12歳) ●謎解きやアイテム収集が好きだから(静岡県・15歳) ●完全クリアーしたときの達成感が最高(岩手県・13歳) ●物語を追っていく過程が楽しい(京都府・29歳) ●複雑な操作がいらないところ(茨城県・15歳) ●自分のペースで進めていけるところがいい(秋田県・25歳) ●名作ゲームが多い(福岡県・12歳) ●本編よりミニゲームにハマりやすい……(富山県・19歳)

↑『神機世界エヴォルシア』より

第3位 スポーツ 138票

●スポーツをするのも見るのも好きなので(岩手県・18歳) ●対戦が熱いっ!(秋田県・26歳) ●ゲームの中で、唯一リアルさがプラスに働くジャンルだから(長崎県・23歳) ●ひとつひとつにドラマがある(福岡県・16歳) ●知っている選手を思いどおりに動かせるのが楽しい(長崎県・14歳) ●本当にそのスポーツをプレイしているような感じになれるから(北海道・9歳) ●クリアーしても何回でも遊べる(福井県・15歳)

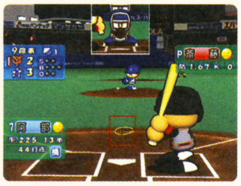

↑『実況パワフルプロ野球9』より

第4位 シミュレーション 103票

●戦略などを考えるのが楽しい(石川県・14歳) ●さまざまな状況を擬似体験できるから(山口県・29歳) ●将棋や囲碁のような感覚でプレイできるところ(京都府・29歳) ●ひとりでじっくりできる(広島県・37歳) ●長い時間プレイできるのがうれしい(大阪府・25歳) ●知性を感じさせるところ(群馬県・21歳)

第5位 レース 92票

●ハラハラ感がたまらん!(宮城県・14歳) ●クルマやバイクが大好きだから(埼玉県・14歳) ●スピードが速ければ速いほど強まる爽快感!!(三重県・15歳) ●1位になったときの快感が忘れられない(千葉県・13歳) ●ドリフトなどのコーナリングテクニックが体験できるところ。実車じゃちょっと……(北海道・19歳) ●クルマのセッティングなどに凝れるから(東京都・20歳)

<次回のお題>

次回のお題は「ゲームをプレイしてよかったと思った瞬間とその理由」だ。ゲームにまつわる思い出、エピソードなどを、アンケートはがきの裏面にズバッと書いて送ってくれよなっ! ヨロシクッ!!

6位以降のご意見

ご覧のとおり、アクションとRPGに人気が集中した今回のランキング。このふたつだけで全体の8割近い票数を集めたわけだけど、ほかのジャンルへも熱いご意見がたくさん集まったのだ。そこでここでは、ランキング6位以降のご意見を紹介していこう。こうやって見ると、ゲームの好みは人それぞれだということが改めてわかるよね。でも中には「おもしろければジャンルはなんでもいい」といった、ゲームジャンルにこだわらないご意見もいくつか見られたのだ。案外、これこそがゲームファンの本音なのかもしれない?

第6位 アドベンチャー 87票
●探偵モノが好きだから。最近あまり出ないけど……(栃木県・16歳) ●ゆっくり落ちついてプレイできるから(埼玉県・31歳)

第7位 格闘 57票
●ストレス解消にもってこい(兵庫県・11歳) ●対戦相手を必殺技でぶっとばしたときの快感がたまらない!(岐阜県・11歳)

第8位 シューティング 51票
●ボスを倒すのに燃える! でもすぐやられる……(埼玉県・11歳) ●とにかく撃ちまくれるのが気持ちいい!(埼玉県・27歳)

第9位 テーブルゲーム 33票
●みんなで盛りあがれるすごろくタイプのゲームが好き(愛知県・12歳) ●家族でプレイできるのがいい(香川県・34歳)

第10位 パズル 27票
●気楽にプレイできてヒマつぶしにちょうどいい(福島県・19歳) ●実力だけでなく運も必要なところが好き(埼玉県・14歳)

ゲームソフトご意見帳

スーパーロボット大戦R
ゲームボーイアドバンス　バンプレスト／8月2日発売

●どのシーンでもセーブ可能なので、電池を気にせずにプレイできるようになったのがうれしい（東京都・15歳）●登場作品をしぼったせいか、ストーリーが奥深くなった気がする（東京都・32歳）●クリアーしても、まだやり込める。けれど、説得イベントが少ないのは残念（富山県・17歳）●前作『A』の正常進化版。すでに完成度の高いシステムなのに、毎回のように改良されていくのはさすがです（和歌山県・17歳）●序盤にシナリオ分岐が多発するのは困りモノ（神奈川県・18歳）●『A』とはまったく違うストーリーが○（岩手県・15歳）●原作のアニメと話が違いすぎる場合がある（埼玉県・18歳）●戦闘シーンのカットができるのはかなり親切。でも、もっとマニアックな内容でもいいのでは？（岐阜県・24歳）●効果音や主人公BGMは『A』のほうがよかった（愛知県・16歳）●『電童』の登場がウレシイ！（岐阜県・16歳）●内容は最高！でも、やっぱり音声が欲しかった……（愛知県・14歳）●戦闘シーンがカッコよかった（岐阜県・14歳）●簡単すぎる（東京都・13歳）●強制出撃が多すぎる！（奈良県・12歳）●ステージ数が少なかったのが残念（栃木県・14歳）●主人公がふたりだけなのはさびしい（沖縄県・21歳）●ぜひ、ゲームキューブ版も出てほしい（岡山県・28歳）

スーパーマリオサンシャイン
ゲームキューブ　任天堂／7月19日発売

●価格以上の価値があった（奈良県・33歳）●いままでの任天堂ソフトの中でいちばんおもしろかった（大阪府・10歳）●難しいけれどおもしろい。友だちとシャインの数を競っています（宮城県・7歳）●あんなに便利なポンプ、欲しい！（東京都・14歳）●放水アクションが難しく、なかなか思ったところにいかないのが気になった（群馬県・？）●ポンプを使うのが楽しいけれど、視点が変えにくい（愛知県・11歳）●イカサーフィン楽しすぎ！　BGMもサイコー!!（岩手県・12歳）●後半、難しすぎ！（埼玉県・10歳）●使うボタンは少ないのに、いろいろなアクションができるところがいい（和歌山県・12歳）●すごくリアル！　高いところへマリオが行くと、手に汗をかきました（徳島県・13歳）●ひとつひとつの謎解きがおもしろい（和歌山県・13歳）●ドロドロがチョコレートみたいで、消すのがもったいない……（愛知県・10歳）●ヨッシーがかわいすぎ！（徳島県・13歳）●ステージが少ない。どの面でも同じようなことをくり返している気が……（東京都・12歳）●ラクガキを消したり、敵をやっつけたりするのも楽しいけれど、ただ散歩しているだけでも十分楽しいです（北海道・11歳）●ルイージやワリオも登場させてほしかった（兵庫県・13歳）

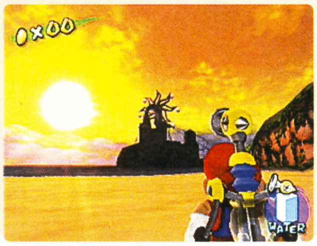

お父さんお母さんにも言わせて！キューブ&アドバンス!!

●息子は『マリオ』に夢中。でも娘は『どうぶつの森+』がプレイしたくてしかたがない。おかげでこの夏はケンカばかり……（神奈川県・？歳）●日々ゲームをプレイしまくりの6歳の息子には、主婦ゲーマーの私もタジタジ。『ゼルダ』の謎解きで、母親の威厳を取り戻さないと……（福島県・？歳）●主人が私にゲームキューブ本体と『スーパーマリオサンシャイン』を買ってきてくれました。でも、その日から家事がおろそかに……（石川県・32歳）●7歳の息子に「水泳で100メートル泳げたらゲームキューブ！」とエサをまいたら食いつく食いつく……（東京都・33歳）●新学期。息子と友だちとの最初のあいさつは「シャイン何個集めた？」だったらしい……（大阪府・42歳）●長い夏休みが終わり、9月からはママがゲームで楽しむ番！（神奈川県・33歳）●『スーパーマリオサンシャイン』の中のリゾート風景を見て、親子で「ハワイに行きたい」を連発。6800円のドルピックツアーでガマンガマン……（神奈川県・？歳）●孫がいつも楽しそうに友だちとゲームをしています。これからもよい方向にゲーム機を活用していってもらいたいです（京都府・64歳）

ディズニーのマジカルパーク
ゲームキューブ　ハドソン／8月1日発売

●画面もキレイでかわいかった（東京都・11歳）●みんなで楽しく遊べます（鳥取県・10歳）●新キャラクターが加わってオリジナリティーがあります。ミニゲームはちょっと説明不足かなぁ（東京都・12歳）●カードの収集に思わず熱くなる（静岡県・31歳）●アトラクションが少ない（静岡県・16歳）●"ふつう"、"つよい"以外のレベルをつけてほしかった（埼玉県・11歳）

ミッキーマウスの不思議な鏡
ゲームキューブ　任天堂／8月9日発売

●トリックがおもしろい！　ミッキーの表現方法もめっちゃカワイイ!!（鹿児島県・11歳）●ミッキーの表情やリアクションがひとつひとつかわいい（愛知県・13歳）●ミッキーのアクションがサイコー！（東京都・12歳）●操作が楽なのはいいけれど、簡単すぎる（埼玉県・14歳）●いろいろクリックできるのが楽しい（東京都・13歳）●カギが見つかりません……（大阪府・33歳）

ロックマン&フォルテ
ゲームボーイアドバンス　カプコン／8月10日発売

●ロックマンとフォルテの特長を活かして攻略するのが楽しい（神奈川県・15歳）●とにかく難易度が高い！（埼玉県・14歳）●フォルテが使いやすく、難易度もちょうどいい（神奈川県・13歳）●難しかっただけにボスを倒したときのうれしさはデカイ！（東京都・17歳）●操作しにくい！（鳥取県・16歳）●もっとおまけ要素が欲しかった（千葉県・13歳）

カスタムロボGX
ゲームボーイアドバンス　任天堂／7月26日発売

●パーツがたくさんあって、カスタマイズが楽しい（兵庫県・13歳）●2Dになってもおもしろい！（京都府・13歳）●ロボを大きく表示してほしかった（山梨県・13歳）●カスタマイズで戦術が増えるのがおもしろい（茨城県・11歳）●シナリオモードと激闘編のふたつが楽しめてお得（東京都・12歳）●いつか発売されるであろうゲームキューブ版が楽しみ（神奈川県・28歳）

※画面は開発中のものです。

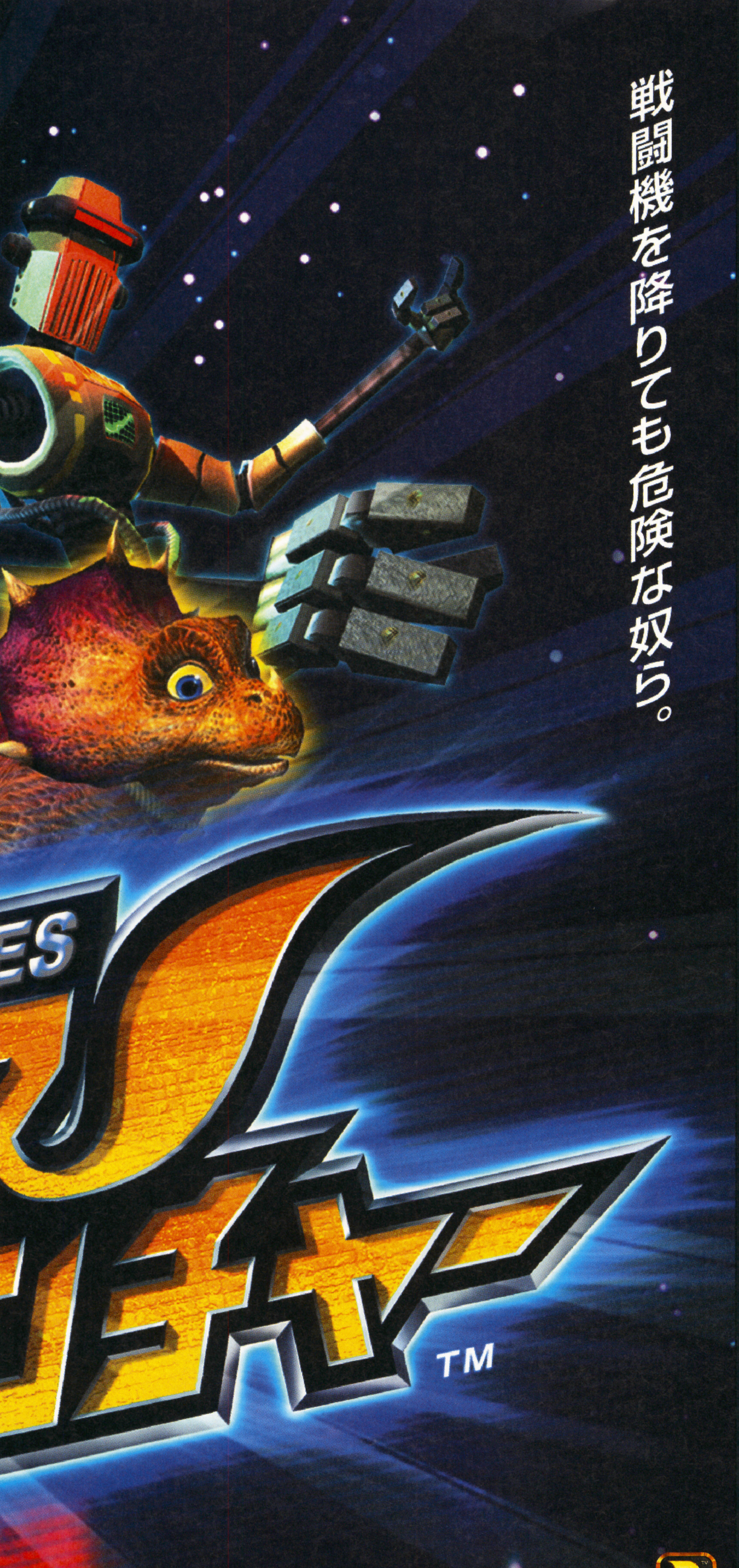

戦闘機を降りても危険な奴ら。

Nintendo

「ダイナソープラネット」を舞台に あのフォックスが大冒険を繰り広げる!

悪の恐竜スケール将軍によって、混沌の世界へと
陥ってしまった原始の惑星を解放するため
フォックス・マクラウド率いる
「スターフォックス」が立ち上がった・・・!

新アイテム クリスタルスタッフ!

華麗な棒術アクションで敵を倒そう!
さらに先端からビームを発射したり
移動手段として使ったり、使い方は多種多様!

相棒トリッキーのコマンドアクション!

穴を掘ったり、口から火を吹くなど
トリッキーならではの独自のアクションで
冒険の手助けをしてくれる!

シューティングやミニゲームもあるぞ!

戦闘機アーウィンに乗って宇宙空間で空中戦が
楽しめるステージや、ホバーバイクチェイスなどの
イベントも、たくさん用意されているぞ!

9月27日(金)発売予定

メーカー希望小売価格 **6,800円(税別)**

メモリーカード使用ブロック数 3 ●1人用 ●アクションアドベンチャー

およびNINTENDO GAMECUBEは任天堂の登録商標です。
© 2002 Nintendo. Game by Rare. Rareware logo is a trademark of Rare.

任天堂株式会社 〒601-8501 京都市南区上鳥羽鉾立町11番地1
TEL (075) 662-9611 ホームページ http://www.nintendo.co.jp/

新作ゲームクロスレビュー

今月のクロスレビュー／9月1日〜9月30日発売のソフト

ニンテンドー ゲームキューブ　9月5日
UFC 2 TAPOUT FINAL SPEC
（おすすめ!：水ピン）

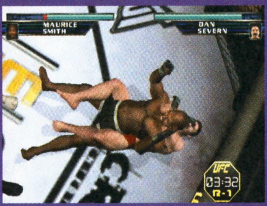

カプコン／6800円
アクション／格闘

危険な総合格闘技"UFC"を題材にした格闘ゲーム。さまざまな技を駆使して勝利をもぎ取れ!

ニンテンドー ゲームキューブ　9月6日
ZOIDS VS.

トミー／6800円
アクション／アニメ

ゾイドを操縦してバトルに勝ち抜け。地形や敵に合わせてゾイドをカスタマイズしていくのだ。

ニンテンドー ゲームキューブ　9月12日
レッスルマニアX8
（おすすめ!：水ピン、本田やよい、デビル藤原）

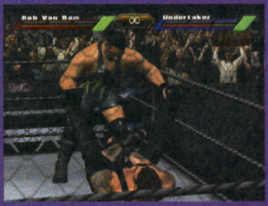

ユークス／6800円
アクション／プロレス

40名以上のWWEのスーパースターが実名で登場。8種類の試合形式で戦うことができるぞ。

水ピン

スマブラDXオーケストラコンサート、本当に楽しかった。交響楽団によるゲーム音楽の演奏は感動モノ。『ドクターマリオ』は涙が出た。そのときの演奏を収録した音楽CDが、来月号の付録になります!!　あの感動をみんなにも!!

UFC 2 TAPOUT FINAL SPEC　8
ガチンコの闘いをみごとに再現。一撃で相手を葬り去ったり、圧倒的に不利な状況から一瞬で逆転したり。途中まで勝ってても負けてても、気の抜けない緊張感のある駆け引きが楽しめる。対戦が熱い。地味さは否めないけど、そういう格闘技だからね。

ZOIDS VS.　6
ゾイドのグラフィックや動きは迫力大。だが、戦いの展開はやや稚拙で、ゾイドらしい迫力に乏しいのが難点。操作性もあまりよくないため、思いどおりの戦いをくり広げるまでは苦労する。カスタマイズは楽しいが、その画面が見にくいのは残念。

レッスルマニアX8　8
とにかくハデでWWEらしさにあふれている。ファンなら涙モノ。簡単な操作で多彩な技がくり出せるので、誰でもその迫力を体験可能。間口が広い。実際にある、バカバカしくもある多くのルールを楽しめるのは◎。大味だがそれもWWEらしさを演出。

ローリング内沢

"つぶよりゲームキューブ"のテレビCMは商品単体のCMでも企業イメージアップのCMでもなく、あくまでもソフトのラインアップを紹介するというある意味異色なCMでカッコイイ。映像と音の演出もイカスし。10点。

UFC 2 TAPOUT FINAL SPEC　7
派手な演出やパフォーマンスはない。出かたを読み合いカウンターを食らわし、技を切り返し一発逆転を狙う。アクションゲーム的な楽しさはもちろんあるがシミュレーション的な戦略性、相手との駆け引きがダイレクトに味わえるのが玄人好み。

ZOIDS VS.　5
ゾイドが3Dになって操縦でき、武器などがカスタマイズできるのはファンにはうれしいところか。しかしながらアクションゲームとしては、扱いにくい操作性やゴリ押しでどうにかなってしまう戦闘の奥浅さに難色。ファンアイテム止まりか。

レッスルマニアX8　7
実際のWWE同様、凶器使い放題の試合など多彩な試合形式で楽しめるのがウリのひとつ。リアルな入場シーンをはじめ、盛り上げ必至の演出はエンターテイメントとして◎。カウンター攻撃によって逆転できる駆け引きのあるアクションも◎。

本田やよい

久しぶりに髪を切りました。つってもロングがセミロングになった程度なんだけどね。ホントは切りたくなかったんだけど、脱色やパーマであまりにも傷みすぎて泣く泣く切るハメに。今度は大事に伸ばそうっと。

UFC 2 TAPOUT FINAL SPEC　7
技が比較的出しやすいのが気持ちいい。実在の選手が使える以外に、カプコンファンには隠しキャラの存在もうれしいかも。流血バリバリな点は好き嫌いが分かれそう。音声関係の演出がいまいち地味な印象なので、もっと派手だとよかった。

ZOIDS VS.　5
グラフィックは止め絵が多く迫力不足。任務が成功しても失敗しても、終了時の演出はあっけない。肝心の3D対戦画面は、カメラの動きが大きく酔う。対戦もカスタマイズもやりこみがいが薄い。画面読み込みが遅くテンポが悪いのも気になる。

レッスルマニアX8　8
演出関係がド派手でイカス。選手の動きも実写に負けないくらい滑らか。モードも豊富でいろんな楽しみが味わえる。何よりガチャプレイでも技がバリバリ出るのが超快感!!　もちろん技の出しかたを覚えて狙って出せれば言うことなし。

デビル藤原

パソコン版の『チャンピオンシップ・マネージャー』にハマってます。サッカークラブ経営シミュレーションなんだけど、世界各国のリーグが収録されていて、選手が約10万人も登場する。このゲームのおかげで寝不足状態です。

UFC 2 TAPOUT FINAL SPEC　7
選手の動きがリアル。不利な状況からの一発逆転も可能だし、関節技を極めたときの快感も味わえる。対戦プレイ時の駆け引きはかなり熱いんだけど、ひとりプレイは単調な印象。登場する選手たちのラインアップは格闘ファンにはたまらない。

ZOIDS VS.　6
キャラデザインやムービーからは、ゾイドのかっこよさが伝わってくる。戦略に応じてゾイドの変更やカスタマイズができるので、ファンはかなり楽しめるかと。しかし、操作しづらい部分があったり、ゲームのテンポが悪いのがマイナスポイント。

レッスルマニアX8　8
入場シーンなどの演出面や各選手の動きなど、WWEファンが楽しめるツボをしっかりと押さえている。実際と同様に、破天荒な試合形式で対戦できるモードがあるのもうれしい。操作はさほど難しくはないけど、試合運びはやや大味な印象を受ける。

そのほかに今月発売されるゲーム

- ゲームキューブ　ファンタシースターオンライン エピソード1&2 モデムアダプタセット　●9月12日　●9800円　●セガ
- ゲームキューブ　キャプテン翼 ～黄金世代の挑戦～　●9月12日　●6800円　●コナミ

ニンテンドー ゲームキューブ
9月12日

18WHEELER

アクレイムジャパン／5800円
アクション／レース

北アメリカ大陸が舞台。超巨大トレーラーを運転し、制限時間内に荷物を目的地まで届けよう。

大味さを受け入れて、笑いをも誘う豪快さを楽しむべきゲーム。ドカドカと一般車を蹴散らすのは爽快。ドデカいトレーラーを規定の位置に停車させるモードでは繊細さも要求される。ただ、全体的にステージ数が少なく、飽きがきやすいのは難点。

"車庫入れ"だけを楽しめる"パーキングモード"はある意味アクションパズルゲームのようで新鮮。障害物を破壊して爆走する豪快さの中にも、細かな運転技術やコース取り（戦略性）が必要だったりして、いろいろと違う角度から楽しめる。

『クレイジータクシー』のトレーラー版な感じ。画面が粗く、車体が大きくて運転しづらいため、爽快感はやや薄いけど、逆に豪快さが味わえる。どうせならもっとバカバカしい演出がてんこ盛りだとよかった。選べる車体が少ないのもさびしい。

トレーラーを運転するということもあり、豪快さを味わうことができる。しかしスピード感に欠けるので、爽快感は淡い印象。全体的にのんびりとした感じなので、好みが分かれる。車庫入れを楽しむパーキングモードはけっこうハマるかも。

ニンテンドー ゲームキューブ
おすすめ！ おすすめ！ おすすめ！ おすすめ！
9月12日

ファンタシースターオンライン エピソード1&2

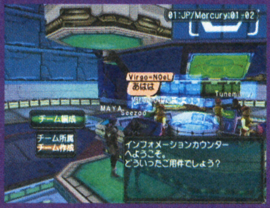

セガ／6800円
RPG／冒険・SF

冒険者となって、さまざまなクエストをこなしていこう。オフラインで4人同時に遊ぶことも可能。

日本にネットワークゲームの楽しさを広めたゲームが、さらにパワーアップ!! ゲームとしての完成度の高さはもちろん、遠く離れた見知らぬ人とのコミュニケーションだけでも楽しめる。画面分割の複数人プレイでも、その片鱗は味わえる。新しい楽しさ。

さまざまな新要素の大量追加によってまったく別の作品に仕上がっている。とくにネットに繋ぐことなく4人同時プレイが楽しめるのは◎。止めどきが見つからない熱中感は他機種版同様。アクションゲームとしても戦略性は深く完成度は高い。

ひとりで遊んでも十分おもしろい。ネットで知らない人や離れた友人と会話をしながら遊ぶのも楽しい。ネット環境になくてもマルチモードで友だちと遊ぶのがまた楽しい。画面が小さくなるけど、遊んでると意外に気にならないよ。

マルチモードがあるので、ネット環境がなくても多人数で楽しめる。敵が増えるとちょっと処理落ちをするが、ギリギリ許容範囲。オンラインゲーム体験者には新鮮味が淡いが、初体験者ならかなり衝撃を受けると思う。ロード時間がやや長い印象。

ニンテンドー ゲームキューブ
9月19日

Disney Sports: Skatboarding

コナミ／6800円
アクション／スケートボード

スケートボードに乗ってステージ内を走り、トリックを決めたりさまざまなノルマを達成しよう。

多彩な技をコマンドによって使い分ける本格的な作り。ディズニーキャラクターの愛らしさは表現されているが、そこに惹かれた人は難易度の高さに苦労しそう。モードは多いが、どれも初めから難しいのが困るところ。グラフィックや動きは納得のデキ。

高いジャンプでトリックを連続で決めたときの爽快感は◎。そのうえ落下の恐怖感と気持ちよさが味わえる。しかしながら、壁のないところにぶつかったり、たまに処理落ちしたり一部テンポが悪かったりとほかの部分でストレスが溜まることも。

小さい子供向けのゲームなのに操作が複雑。しかもチュートリアルがなくトレーニングのみ。マニュアルを見ても操作のコツがわからず、大人にも遊びづらい。一見行けそうな場所に行けないなど、不親切な点が多くて純粋に楽しめない。

スペシャルトリックの存在によって、ほかのスケボーゲームよりも爽快感は味わえる。ただ、難易度は何気に高いので、キャラゲーとして購入したライトユーザーにはチト厳しいかも。細かい部分でいろいろと荒さが目立つのがちょっと気になる。

ニンテンドー ゲームキューブ
9月26日

永世名人VI

コナミ／6800円
テーブルゲーム／将棋ド

最強の思考エンジンを搭載。定石データを30万手以上収録し、予測読み機能も搭載。

ストイック。モードは少なくないが、基本的に5段階の強さを設定できるコンピューターと対戦するのがメイン。必要最低限の機能を備えたシミュレーターとして、本気で将棋を打ちたい将棋好きに向いてる。グラフィックがキレイとは言いがたいのは残念。

比較はしてませんが他機種でも同タイトルが出ています。コンピューターの思考は速くサクサクとゲームが進むテンポのよさは◎。いろんなモードがあるが中でも目隠し対局はテレビゲームならではの機能でよいと思います。将棋通なら◎。

やっぱりゲームとして出す以上、初心者への気配りも多少は欲しいんですが。まあそれを除いても、モード選択などのシステム関係が不便。始まりかたも唐突で味気なく、BGMも似たりよったり。既存の将棋ゲームを超える要素が感じられない。

オーソドックスな将棋ゲーム。詰め将棋や棋譜再現など将棋ゲームに必要なモードはほぼ収録されている。しかし画面がやや荒い印象。対局中に音声で棋譜を読み上げてくれるのは、将棋ファンにはうれしい。コンピューターの思考時間は短くて○。

ニンテンドー ゲームキューブ
おすすめ！ おすすめ！
9月26日

セガサッカースラム

セガ／5800円
アクション／サッカー

1チーム4人制の近未来サッカー。反則でもなんでもありの試合で、派手な必殺シュートを決めろ。

敵味方ともキーパーを含めて4人。選手が少ないだけに、各人の位置がわかりやすいのは○。展開が単調になりがちな部分は、サッカー離れした豊富なアクションがカバー。ハデすぎて笑える。ただ、小競り合いが起こりすぎて、状況を把握しにくいのは難。

個性的なキャラクターとテンポのよいゲーム展開、試合を盛り上げる数々の演出、実在しないサッカーだがエンターテイメントとして◎。「実際のサッカーと比べて」なんてヤボなことは言いっこなし。異色スポーツとして楽しめる。バカ度A級。

操作がカンタン。たんなるサッカーゲームとしてではなく、みんなで遊べるアクションゲームとして楽しめる。キャラクターに個性があるのもいい。ミニゲームは『スマブラ』風で楽しげだけど、キャラクターの表示が小さく、演出がいまいち地味。

本格志向ではないので好みが分かれると思う。しかしながら、映画『少林サッカー』を彷彿させる派手な必殺シュートや演出はかなりおもしろくて◎。操作が簡単だし、テンポもいいのでライトユーザーでも楽しめる作品に仕上がっていますな。

※このコーナーでの評価は、サンプル版（ほぼ製品と同様のもの）を使用しています。サンプルが入手できなかったゲームについては、欄外での紹介にとどめ評価はのちの号で掲載します。
※発売日の上のレビュアーのマークは、その批評家がオススメするソフトです。
※数字は10点満点の総合評価です。

ゲームボーイアドバンス GROOVE ADVENTURE RAVE ～光と闇の大決戦2～ ●9月26日 ●4800円 ●コナミ

ニンテンドー ゲームキューブ

9月27日

エッグマニア

つかんで! まわして! どっすんぱず～る!!

ケムコ／4800円

アクション／パズル

画面上部から降ってくるブロックを積み上げ、上方にあるゴールを目指して上っていこう!

『テトリス』に似た感覚の落ちゲーだが、新要素も豊富。できることが多く自由度が高いが、やや複雑で直感的に楽しさを味わいにくいのは難点。フィールドがスクロールするため、勝敗がわかりにくいのは悲しい。作業感覚が強いものの中毒性はある。

『テトリス』のアクションパズル性に加え、さらに新たなアクション要素が追加された作品。パズルを隙間なく積むのが目的ではなく、頂上を目指すのが目的なので、そこでさまざまな戦略性が生まれてくる。操作性もよく、ドキドキ感もあり、◎。

画面はキレイだけど、アドバンス版にくらべ、欠点のほうが目についた。デモが飛ばせないのもそうだけど、ボタンを好きなように設定できないのは何より不便。アドバンス版と同時発売なら、同じ操作ができるようにする必要があったのでは?

ブロックを積んでキャラクターを上に上らせていくという新要素が、落ちゲーとうまく融合されていると思う。ルールがシンプルで敷居が低いので誰でも気軽に楽しめるが、その反面メリハリがない印象。キャラの性能に差がないのもちょっと残念。

ニンテンドー ゲームキューブ

おすすめ! おすすめ! おすすめ!

9月27日

スターフォックスアドベンチャー

任天堂／6800円

アクション・アドベンチャー／SF

原始の楽園、"ダイナソープラネット"の平和を取り戻すため、クリスタルスタッフを駆使して戦え。

アクションを駆使しつつ、仕掛けられた謎を解いていく『ゼルダの伝説』的な楽しさ。ヒントが少ないので苦労はするが、それだけに解けたときの喜びは大きい。シューティングやレースなど、趣の異なるちょっとした楽しみが多いのも○。ボリューム満点。

3D視点も見やすいし、ニンテンドウ64版の『ゼルダ』っぽい操作感覚も◎。数々の演出が秀逸で、とくにグラフィックの色使いが日本人じゃマネできないような感覚。ヒントが少なく途方に暮れるときもあり、謎解きの難易度は一部ツライ部分もある。

これまでにない幻想的な雰囲気に超ワクワク。でも一見自由度が高いようで、じつはできることが決まっており、言われるがままに進む感じ。そういうのが好きな人向けかも。個人的には思考型かアクション型かどっちかに徹底してほしかった。

ストーリーや世界観、登場キャラクターなどすべて魅力的。操作感もよく、3D視点もなかなかいい感じです。でも、ちょっとヒント不足な感じ。つぎにどこへ行って、何をするか迷ってしまうこともしばしば。全体的なボリューム感はかなりあります。

ゲームボーイ アドバンス

おすすめ! おすすめ!

9月5日

J.LEAGUE プロサッカークラブをつくろう! アドバンス

セガ／5800円

シミュレーション／サッカー

Jリーグクラブの監督になり、サッカークラブを経営しよう。カードを収集する要素もあるぞ。

思考錯誤しながらチクチクと育成するのが楽しい。試合シーンは想像力が必要なものの、スピーディーだしわかりやすい。携帯機向けにシンプルにアレンジされた部分は○。オートセーブなど、遊びやすさにも配慮がある。サッカー好きならハマれる。

テンポがよく非常に遊びやすい。各種データの細かい設定もできるし、面倒ならばボタンひとつでオマカセも可。プレイヤーに合わせた遊びかたができるのが◎。試合シーンの演出やグラフィックもよく、白熱のツボを上手に押さえているかと。

サッカーというより『サカつく』を携帯機で遊びたい人向け。他機種版の体験者にはうれしい。サッカーの知識があまりない人にとっては、選手のポジション、コマンドの意味、練習後の効果など、マニュアルと併せてもやや説明不足。試合中の演出も地味。

サッカーに関する知識がけっこう必要。これまでのシリーズに比べて、資金に余裕があるので、初心者でも遊びやすくはなっている。カードを収集し、そのカードを使ってエディット選手を作れるのは◎。試合画面のバリエーションが少ないのが残念。

ゲームボーイ アドバンス

おすすめ! おすすめ!

9月12日

伝説のスタフィー

任天堂／4800円

アクション／冒険・ファンタジー

星形のかわいいスタフィーを操り、家に導いてあげよう。全9ステージが用意されているぞ。

オーソドックス。間口が広く、お子様でも楽しめる難易度。といっても単調ではなく、多彩なアクションと仕掛けを解く達成感により、大人でも楽しめる。ストーリー重視なのは○だが、未探索部分を残してつぎのステージに進みがちなのは欲求不満。

水中を自由に移動するその浮遊感溢れる操作感覚が気持ちいい。演出として"お使いゲーム"的なノリが前面に出ちゃってる感はあるが、アクションゲームとしては◎。絵本的なノリなのでゲーム初心者や低年齢層にプレイしてもらいたい作品。

小さい子向けに操作も謎解きもカンタン。かわいいスタフィー、ほんわかした世界観、個性豊かなキャラクター。魅力的な要素は多いが、アクションとしては比較的ふつうのゲーム。熱くハマれるプラスアルファ的要素がほしかった。

アクションゲームながら、操作は簡単だし難易度も低いので、ライトユーザーやアクションゲームが苦手な人でも十分に楽しめる。その反面、爽快感やドキドキ感は淡い印象。やり込み要素が豊富なので、飽きずに長く遊べるのがうれしいですな。

ゲームボーイ アドバンス

9月12日

ズーキューブ

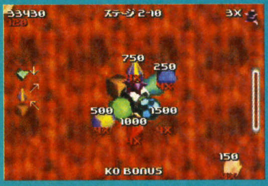

アクレイムジャパン／4800円

アクション／パズル

悪の科学者"Dr.ズー"によって、カプセルに閉じこめられてしまった多数の動物を救い出せ。

ルールはシンプルで理解するのは簡単。ただ、3Dの思考とそれにともなう操作が必要なため、とっつきはよくない。慣れれば自在な操作が可能になるが、そうすると作業をこなしている感覚が強くなるのが難。ついやめられなくなる中毒性はある。

パーツがガシャンとくっつくその手応え感が気持ちいい。じっくり系のパズルで爽快感は薄い、しかし単調な作業をくり返すミニマル的な楽しさはある。ダラダラとプレイしてしまうカンジ。ノリはストイックだがゲームとしての完成度は高い。

これってオリジナル? パズルとしては目新しいし、やりがいもけっこうある。でもゲームとしての演出にあまりにも乏しい。何よりキューブの回転に使いづらいLボタン+方向キーを使うのは最大の欠点。Rボタンだったらよかったのに。

新感覚のパズルゲーム。ルールもそこそこ簡単なので誰でも気軽に楽しめると思う。もちろん試行錯誤をくり返しながら、じっくりと遊びたい人にも最適。演出面がやや寂しいのと、カプセルを消したときの爽快感が淡いのがちょっと気になる。

ゲームボーイ アドバンス　9月13日
ギャラクシーエンジェル ゲームボーイアドバンス 盛りだくさん 天使のフルコース おかわり自由

マーベラスエンターテイメント／5800円
テーブルゲーム／アニメ

アニメやコミックで人気の『ギャラクシーエンジェル』を題材にしたテーブルゲーム。

7 ボードゲーム風の基本システムや、そこから派生するミニゲームはやや稚拙な作り。だが、携帯機とは思えないほど、ビジュアルやムービー、音声、音楽が収録されているのは○。ファンなら満足できる。携帯機ならではの作りや配慮がないのは残念。

5 駆け引きがほとんどなくサイコロを振るだけの運まかせのボードゲーム。数種類あるミニゲームもオーソドックス。完全にファンアイテムなのはいいのですが、にしてもゲームとしてはツライか。ムービー、ビジュアル集としては◎ですが。

5 ゲームとして内容が薄い印象。すごろく、クイズ、ミニゲームのどれをとっても中途半端な感じがしてしまう。操作性もあまりよくない。キャラのビジュアルはクオリティーが高くてかわいい。ファンアイテムとしてはいいのかもしれない……。

5 グラフィックは携帯機としては高水準。ムービーや音声も収録されているのでファンにはうれしい。でも、ボードゲームとミニゲームの両方がやや単調。ユーザーがかなり限定される作品ですな。コンピューターが弱すぎて歯ごたえがないのも……。

ゲームボーイ アドバンス　9月20日
サムライエヴォリューション 桜国ガイスト

エニックス／5980円
RPG／冒険

大地震で崩壊した日本が舞台。桜国を救うため、超生命体"エクス"を仲間にしながら冒険だ！

7 『ポケモン』に似た作り。集めて育てる楽しさ。システム的な新鮮味はそれほどないが、安心して遊べる良作。戦闘時の演出もよし。独特の世界観とストーリーは万人向きとは言えないが、しっかりと構築されていて○。キャラクターにも魅力がある。

6 オーソドックスなRPGではありますが、世界観や設定は変わっててオモシロイ。作りは丁寧で好感が持てます。勝手にドンドンストーリーが進むので、ちょっとやらされている感はありますが、この手のタイプの作品が好きな人なら◎かも。

6 独特のノリについていけない部分も多いけど、ヒミツを解決するあたりからおもしろくなる。ストーリーはけっこう深いのに、展開が唐突すぎてユーザーが置いていかれてる。システムの説明が文字のみなのも不親切。マップ画面も雑な印象。

7 収集や育成など、基本的なシステムは『ポケモン』風。ゲームのテンポはかなりよい。新鮮味はないが、安心して遊べる作りに仕上がっている。あとは、独特の世界観やオリジナリティー溢れるキャラクターが好きになれるかどうかだと思いますな。

ゲームボーイ アドバンス　9月20日
スーパーマリオアドバンス3

任天堂／4800円
アクション／コミカル

スーパーファミコンで発売された『ヨッシーアイランド』に、新ステージを追加したリメイク作品。

9 良好な操作性、ちょっと苦労すると進めるステージの仕掛けや罠、小気味よいテンポ。操作するのがヨッシーとはいえ、『マリオ』シリーズの魅力にあふれている。新設のコースがあるのはうれしい。クレヨン画風のグラフィックは、温かみがあってキレイ。

9 『ヨッシーアイランド』のリメイクで新コースも追加。2Dでありながら3Dっぽい仕掛けが満載。タマゴを使ったアクションもいまだに新鮮かつオモシロイ。手描き風のグラフィック、サウンドも秀逸。いま見てもぜんぜん色あせてないのがスゴイ。

8 タマゴを使ったヨッシーのアクションが楽しい。やられたら即やり直し、ではなく赤ちゃんをつかまえればオーケーなのも携帯機向けで親切。難易度はやさしすぎず難しすぎず、ちょうどいい感じ。『マリオブラザーズ』はオマケの色合い強し。

8 リメイク作品ではあるが、元となる作品自体の完成度が高いので、初心者でも十分に楽しめると思う。難易度も難しすぎず、簡単すぎずと、非常にバランスがよい。カップリングされている『マリオブラザーズ』もあいかわらずハマってしまいます。

ゲームボーイ アドバンス　9月26日
エアフォースデルタII

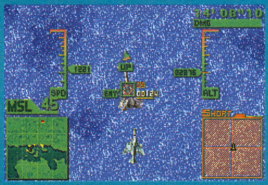

コナミ／4800円
シューティング／戦闘機

ミッションごとに適した機体を操って、数々の困難なミッションをクリアーしていこう！

7 トップビューのわかりやすさに、高さの概念を加えた本格派。わりと簡単な操作性は○。ただ、肝心の高度が数字でしかわからないのは困るところ。とくに、敵機と高度を合わせるのには苦労する。多彩なミッションがあって、飽きずに楽しめるのは○。

6 2Dなのだが、高低差を使ったその3Dっぽい演出がオモシロイ。ドッグファイトのドンパチの楽しさというよりも、どちらかというと策敵の楽しさのほうが強い印象。目的性のハッキリした各ステージの構成は◎。数々の作戦があるのもよい。

6 本格的な軍隊モノだけあって、最初はとっつきにくいけど、遊びかたがわかればかなりハマれる。ストイックな雰囲気は、それはそれでいいと思うけど、やっぱり撃墜時やミッションクリアー時の派手さはもう少し欲しかった。次回作に期待。

6 上から見た2D視点なのだが、高低差があるのでかなり本格的なフライトシューティングに感じる。他機種版に比べて操作は簡単なので、ライトユーザーでもとっつきやすいかな。全体的な演出はやや地味だと思う。もう少しスピード感が欲しかった。

ゲームボーイ アドバンス　9月27日
メタルガン・スリンガー

アットマーク／5200円
アクション／冒険・ファンタジー

エイリアンに取り憑かれた人々を救うために、伝説の武器メタルガンを手にして戦うのだ！

6 主人公のアクションが豊富で、工夫のしがいがあるのは楽しい。ただ、多くの入力コマンドを使いこなすのは難しい。キャラクターの表示が小さくステージ内を見渡しやすいのは○だが、迫力に乏しいのは難点。グラフィックやプレイ感覚は古さを感じる。

6 キャラやアイテムがチマチマしていて見にくいのが難だが、その作りは丁寧でアクションも豊富。コマンドによってさまざまなガンアクションがくり出されるのが操作していて気持ちいい。目新しさは薄いが、安心して遊べるカンジの作品です。

6 西部劇、しかもデモに登場するキャラクターが魅力的なのでかなり期待したんだけど、かんじんのアクション画面が地味。解くことを考えると、コマンドを駆使するヒマがなく、けっきょく攻撃がパターン化する。そのあたりを補う派手さが欲しかった。

6 ちょっと演出面が寂しい気もするが、キャラクターや世界観は魅力的。アクション自体はオーソドックス。ボタンの組み合わせでいろいろな技を出せるのはおもしろい。しかしそれらすべての技を、思うように出せるまでにやや時間を要するかも。

※このコーナーでの評価は、サンプル版（ほぼ製品と同様のもの）を使用しています。サンプルが入手できなかったゲームについては、欄外での紹介にとどめ評価はのちの号で掲載します。
※発売日の上のレビュアーのマークは、その批評家がオススメするソフトです。
※数字は10点満点の総合評価です。

BEST PICKs of This MONTH

今月はコレがおすすめ

ゲームボーイ アドバンス 9月27日
ストリートファイターZERO3↑(アッパー)

カプコン／4800円
アクション／格闘

大人気の格闘ゲームがアドバンスに登場。3種類のISMを使いこなして戦いを勝ち抜くのだ!

(score: 8) グラフィック、動きともに携帯機とは思えない本格的なデキ。操作も本格的なため、アドバンスでの操作は難易度が高い。スーパーコンボがカンタンコマンドで出せるのは救い。格闘スタイルやモードが充実していて、多彩な楽しみかたができるのは○。

(score: 7) 携帯ゲーム機で格闘ゲームはちょっと……という時代は終わったかも。非常に完成度高いです。ボタンの数が足りませんので操作は難だったりしますが、操作性よし動きよしテンポよしの3拍子です。タイトル的にも安定したゲームですね。

(score: 6) 選べるキャラクターが多いのはファンにはうれしいけど、キャラ選択画面が小さくて見づらいし、格闘画面も地味な印象。音声もいまいち地味な感じ。戦闘スタイルが選べても、やっぱりライトユーザーには技が出しづらい(カンタンコマンドでも)。

(score: 7) 新キャラを含め、36人以上のキャラが使えるのに驚いた。もともと6つのボタンを使いこなすゲームなので、アドバンスで思いどおりに技を出すのは難しい。必殺技などがカンタンコマンドで出せるのは初心者にうれしい。遊べる要素が満載なのも◎。

ゲームボーイ アドバンス 9月27日
エッグマニア
つかんで! まわして! どっすんばず～る!!

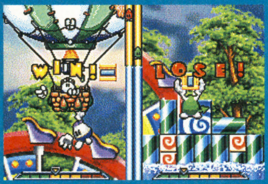

ケムコ／4800円
アクション／パズル

落ちてくるブロックを積み上げ、ライバルより早く上まで上れば勝ちというアクションパズル。

(score: 6) 本質的な楽しさはゲームキューブ版と同じ。作業的な感覚が強いものの中毒性があるパズル。アドバンスのボタンの数の関係から、ピースを1方向にしか回せないのは困るところ。画面の表示も簡略化されていて、勝敗がさらにわかりにくいのは難。

(score: 7) CDの読み込み時間がないぶん、ゲームキューブ版よりもテンポよく遊べますし、ゲーム内容的にも携帯ゲーム機に合っていると思います。もし、どちらを買おうか迷っている人にはこちらをすすめるかも。個性的なグラフィックもよいです。

(score: 8) 『テトリス』風パズルの発展形としては目新しく、ブロックを捨てるなどの新しい要素もあってやりがいがある。ボタンの割り振りを好きに設定できないけど、携帯機版なのでこれはこれでオッケー。むしろ慣れればこっちのほうがやりやすい。

(score: 7) 基本的にゲームキューブ版と同じ。ロード時間がないぶん、こちらのほうが遊びやすいかも。画面がひんぱんにスクロールするのはちょっとツライ。勝敗は戦略性よりもアイテムしだいという感じがある。モードの種類が豊富なのはうれしいかな。

ゲームボーイ アドバンス 9月27日
ファンシーポケット

ジョルダン／4800円
シミュレーション／経営

アクセサリー店を運営することができる。お気に入りの商品を陳列し、お店の評判を高めよう。

(score: 7) 店の経営といってもやるべきことは難しくない。ゲーム慣れしていない女のコでも楽しめる。ただ、操作性がイマイチで、無用に手間がかかることがあるのは残念。仕入れる商品やその配置場所を選択できるものの、その結果がわかりにくいのは困る。

(score: 5) 経営シミュレーションといえど、商品を仕入れて配置してお店の広告をうつだけといったシンプルなもの。奥深さはないが、お店ごっこは楽しめる。しかしながら、対象ターゲットには合っていると思う。手作り商品が作れるのもいいですね。

(score: 6) 売れ線のアクセサリーを考えて仕入れ、それが売れたときの快感!! 女の子だったら絶対ハマる。男の子にも十分楽しめると思う。ただし長く遊んでも展開があまり変わらない。イベントが少ない、導入部の展開が不自然などの欠点も気になる。

(score: 6) 経営シミュレーションだが、低年齢層向けのシンプルな作りになっている。実在するアクセサリーが登場するのでリアリティーがある。オリジナルのアクセサリーを作れるのも○。チュートリアルがないのと、唐突なストーリー展開がマイナスポイント。

ゲームボーイ アドバンス 9月27日
ちょびっツ for GAMEBOY ADVANCE アタシだけのヒト

マーベラスエンターテイメント／5800円
アドベンチャー／アニメ

コミックやアニメで人気の『ちょびっツ』が題材。女の子型パソコン"ちぃ"を育成していこう。

(score: 7) 基本はオーソドックスなアドベンチャー。原作の魅力をストレートに味わえる。グラフィックはキレイ。一部だけだが、アニメーションや音声再生をしてくれるのは気分が盛り上がる。原作ファンはもちろん、そうでなくても十分に楽しめる作り。

(score: 7) ファン向けでありながらも、ファンでなくても楽しめるような作り。細かい部分の構成や演出などもしっかりしていてテンポもよいし、ゲームとしての出来もよい。"ちぃ"が日に日に育っていくその過程が、ファンなら確実に楽しめると思います。

(score: 7) キャラクター先行のゲームにしては、どこへ行っても何かしらイベントが起こる。ちぃが成長する過程が目に見えるなど、楽しめる要素が多い。オリジナルのエピソードもおもしろい。ただし原作を知らない人にはやはり説明が足りないかも。

(score: 7) 基本的には原作ファン向けのゲームだけど、人型パソコンの"ちぃ"に不思議な魅力があるので、ファンでなくても楽しめるかと。グラフィックや演出もクオリティーが高い。プレイできるミニゲームが1種類しかなく単調なのがちょっと残念。

今月はオススメゲームがテンコ盛り!! とてもこのスペースでは書き切れないので、個別のゲーム名は省略するけど、8点以上つけたものは間違いなく買い!! 『桜国ガイスト』、『ちょびっツ』も万人向きじゃないけどイケる。

今月は良質作品が多い。ネットワークゲーム未体験の人は『ファンタシースターオンライン』がオススメ。『スターフォックス』は難しいけどやり込みがいあり。『サッカースラム』も◎。アドバンスでは『マリオ』。サウンド秀逸。

本数は多いけど、豊作という印象ではなかったなぁ。そんな中『ファンタシースターオンライン』は文句なくイチオシ。ネット環境のあるなしに関係なく楽しめる。『エッグマニア』、『マリオ3』、『レッスルマニア』もおすすめ。

今月のイチオシは『スターフォックス』。壮大な冒険を楽しめますぞ! サッカーシミュレーション好きなら、迷わず『サカつく』を買うべし! オンラインゲームに興味があるなら『ファンタシースターオンライン』もいいですな。

TVゲーム・CD・DVD・パソコンソフト 高価買取中！

現金買取

初めての買取りでも大丈夫！身分証明書をお持ちいただくだけでOK!

TVゲーム完全ショップだ！

GEO AMUSEMENT DEVELOPER ゲオ

話題の新作をゲオでゲットしよう！来て来て♪お待ちしています！

新作ゲームお買得

ゲームボーイアドバンスソフト
●スーパーマリオアドバンス3
⊗4,800円
新品販売価格 4,280円
好評発売中

ゲームキューブソフト
●スターフォックスアドベンチャー
⊗6,800円
新品販売価格 5,980円
予約受付中! 9/27発売

プレイステーション2ソフト
●.hack(ドットハック) 悪性変異 vol.2
⊗5,800円
新品販売価格 4,980円
好評発売中

プレイステーション2ソフト
●Jリーグ ウイニングイレブン6
⊗6,800円
新品販売価格 5,780円
好評発売中

プレイステーション2ソフト
●カルドセプト セカンド エキスパンション
⊗6,800円
新品販売価格 5,780円
予約受付中! 9/26発売

ゲームキューブソフト
●キャプテン翼 黄金世代の挑戦
⊗6,800円
新品販売価格 6,280円
好評発売中

ゲームキューブソフト
●ファンタシースターオンライン エピソード1&2 モデム同梱
⊗9,800円
新品販売価格 8,480円
好評発売中

プレイステーションソフト
●テニスの王子様 SWEAT&TEARS
⊗5,800円
新品販売価格 4,980円
予約受付中! 9/26発売

プレイステーション2ソフト
●マーヴルVS.カプコン2 ニューエイジオブヒーローズ
⊗6,800円
新品販売価格 5,780円
好評発売中

新作DVDお買得

●宇多田ヒカル
UTADA HIKARU
SINGLE CLIP COLLECTION+Vol.3
税抜定価3,048円
新品販売価格 2,666円
予約受付中! 9/30発売

●ロード・オブ・ザ・リング コレクターズ・エディション
税抜定価4,700円
新品販売価格 3,980円
予約受付中! 10/2発売

●天空の城ラピュタ
税抜定価4,700円
新品販売価格 3,980円
予約受付中! 10/4発売

●松浦亜弥 タイトル未定
税抜定価2,800円
新品販売価格 2,520円
予約受付中! 10/9発売

●モンスターズ・インク SPエディション
税抜定価4,200円
新品販売価格 3,680円
好評発売中

新作CDお買得

●桑田佳祐
ROCK AND ROLL HERO
税抜定価2,900円
予約受付中! 9/26発売

●MISIA
KISS IN THE SKY
税抜定価2,913円
予約受付中! 9/26発売

●Skoop On Somebody
Save Our Souls
税抜定価3,200円
予約受付中! 9/26発売

●GLAY
UNITY ROOTS& FAMILY, AWAY
税抜定価2,913円
好評発売中

ゲオポイントクラブ会員限定
新品CD定価より 10%還元
会員大募集中！入会金・年会費無料！

The 決算セール

9/28(SAT)より開催！

新品も中古もゲオにおまかせ！品揃えと価格に自信あります!!

※詳しくは新聞折込チラシをご覧ください。

絶対お得な！ゲオポイントクラブ

買っても!売っても!レンタルしても!ポイントアップ!!
なんとたまったポイントは現金と同様に使えちゃう！

- リサイクル商品お買い上げごとに‥ 3%分
- 新品商品お買い上げごとに‥‥‥‥ 1%分
- いらなくなったソフト等お売りいただくと買取金額の‥‥‥ 3%分
- レンタルご利用ごとに‥‥‥‥‥‥ 3%分

それぞれポイントプレゼント！ 1ポイント＝1円

会員大募集中！ 入会金・年会費無料！

ケータイでレンタルできる！

あなたの携帯電話が会員証に！携帯電話の赤外線通信機能を利用して会員証なしでレンタル可能！
NTTドコモ504iシリーズのみ対応。(予め会員登録が必要です)

NTTドコモiモード対応機種はゲオポイントの確認が出来ます！

※一部サービスを実施していない店舗もございます。詳しくは店頭にて。

オンラインショップ OPEN

http://gazoo.com/geo/

★ゲオ本部流通センターが全面バックアップ★

※携帯電話からのご利用はできません。
※GAZOOはトヨタ自動車が、運営しています。
produced by GAZOO.com

いよいよ450店舗突破！！ゲオは日本最大級のゲームショップチェーンです！！

北海道
ゲオソフトステーション旭川店
ゲオ旭川買物公園店
ゲオ旭川神居店
ゲオ旭川豊岡店
ゲオ旭川末広店
ゲオ&アミューズ伊達店
ゲオ森店
ゲオ岩見沢10条店
ゲオ岩見沢店
ゲオ釧路春採店
ゲオ釧路川上店
ゲオ恵庭恵み野店
ゲオ恵庭店
ゲオ江別大麻店
ゲオ新札幌店
ゲオ上野幌店
ゲオ大谷地店
ゲオ里塚店
ゲオ手稲前田店
ゲオ手稲店
ゲオ札幌美しが丘店
ゲオ札幌琴似店
ゲオ札幌西町店
ゲオ札幌発寒店
ゲオ札幌南11条店
ゲオ札幌南21条店
ゲオ札幌狸小路店
ゲオ札幌光星店
ゲオ環状通東店
ゲオ札幌コンパル店
ゲオ札幌菊水店
ゲオ札幌ディノス店
ゲオ札幌南郷通店
ゲオ&アミューズ札幌月寒店
ゲオ札幌西岡店
ゲオ平岸店
ゲオ札幌篠路店
ゲオ新琴似四番通店
ゲオ新琴似店
ゲオ札幌北24条店
ゲオ八雲店
ゲオ室蘭店
ゲオ小樽店
ゲオ上磯店
ゲオ静内店
ゲオNova石狩店
ゲオ千歳店
ゲオ千歳駅前店
ゲオ帯広ドリームタウン店
ゲオ滝川店
ゲオ&アミューズ滝川店
ゲオ登別店
ゲオ苫小牧駅前店
ゲオ苫小牧桜木店
ゲオ苫小牧新生台店
ゲオ函館桔梗店
ゲオ函館昭和店
ゲオ函館人見店
ゲオ函館美原店
ゲオ函館湯川店
ゲオソフトステーション函館北浜店
ゲオ函館本通店
ゲオ中標津店
ゲオ富良野店
ゲオ&アミューズ北見店
ゲオ北見店
ゲオ北見大町店
ゲオ北広島店
ゲオ美幌店
ゲオ網走店
ゲオ紋別店
ゲオ留萌店
ゲオ江差店

青森県
ゲオ五所川原店
ゲオ弘前店
ゲオ黒石店
ゲオ三沢店
ゲオ青森十和田店
ゲオ青森篠田店
ゲオ青森荒川店
ゲオ青森観光通店
ゲオ青森浜館店

岩手県
ゲオ一関店
ゲオ花巻店
ゲオ水沢日高店
ゲオ盛岡高松店
ゲオ岩手二戸店
ゲオ北上店
ゲオ陸前高田店

宮城県
ゲオ中新田町店
ゲオ宮城気仙沼店
ゲオ築館店
ゲオ宮城古川店
ゲオ宮城大河原店
ゲオ石巻店
ゲオ仙台大和町店
ゲオ仙台泉中央店
ゲオ南中山店
ゲオ仙台八乙女店
ゲオ仙台西多賀店
ゲオ宮城白石店
ゲオ亘理店

秋田県
ゲオ横手店
ゲオ秋田鹿角店
ゲオ秋田旭南店
ゲオ秋田南店
ゲオ秋田広面店
ゲオ土崎店
ゲオ秋田東通店
ゲオ秋田楢山店
ゲオ大館店
ゲオ男鹿店
ゲオ能代店
ゲオ本荘中央店
ゲオ秋田本荘店

山形県
ゲオ寒河江店
ゲオ酒田店
ゲオ酒田駅前店
ゲオ上山店
ゲオ長井店
ゲオ鶴岡店
ゲオ南陽店
ゲオ米沢金池店

福島県
ゲオ会津インター店
ゲオ会津若松店
ゲオ喜多方店
ゲオ郡山城清水店
ゲオ須賀川店
ゲオ相馬店
ゲオ白河店
ゲオ福島鳥谷野店

茨城県
ゲオひたちなか高場店
ゲオ古河店

栃木県
ゲオ佐野店
ゲオルート4小山店
ゲオ足利店
ゲオ西那須野店

群馬県
ゲオ藤岡店

埼玉県
ゲオ太田窪店
ゲオ東大宮店
ゲオ大宮本郷店
ゲオせんげん台店
ゲオ熊谷店
ゲオ鴻巣店
ゲオ新所沢店
ゲオ所沢店
ゲオ川口芝下店
ゲオ大宮七里店
ゲオ飯能店

千葉県
ゲオ湖北台店
ゲオ君津店
ゲオ佐原店
ゲオ四街道店
ゲオ五井東店
ゲオ姉ヶ崎店
ゲオ京成大久保店
ゲオ北小金店
ゲオ宮野木店
ゲオ馬込沢店
ゲオ習志野台店
ゲオ豊四季店
ゲオ八千代高津店
ゲオ八千代台店

東京都
ゲオ西小岩店
ゲオ六本木店
ゲオ恋ヶ窪店
ゲオ西国分寺店
ゲオ国立店
ゲオ狛江店
ゲオ三鷹南口店
ゲオ小平小川町店
ゲオ小滝橋店
ゲオ北新宿店
ゲオ駒沢大学店
ゲオ上野毛店
ゲオ田無駅前店
ゲオ田無北原店
ゲオ西新井店
ゲオ平和島店
ゲオ池上店
ゲオ町田金井店
ゲオ成瀬店
ゲオつつじヶ丘駅前店
ゲオ日野豊田店
ゲオ西八王子店
ゲオポート店
ゲオ西台店
ゲオ高島平店
ゲオ青物横丁店
ゲオ福生店
ゲオ池袋北口店
ゲオ要町店
ゲオサンシャイン店
ゲオ光ヶ丘IMA店
ゲオ大泉学園店
ゲオ保谷店
ゲオ豊玉店

神奈川県
ゲオPat綾瀬店
ゲオ希望ヶ丘店
ゲオ上永谷店
ゲオ六角橋店
ゲオ瀬谷店
ゲオ青葉台駅前店
ゲオ弥生台店
ゲオ本牧店
ゲオ市ヶ尾店
ゲオ港北ニュータウン店
ゲオ海老名店
ゲオ厚木荻野店
ゲオ川崎店
ゲオ木月店
ゲオ東林間店
ゲオ高座渋谷店
ゲオ中央林間店
ゲオ湘南台店
ゲオ平塚店

新潟県
ゲオ佐渡東大通店
ゲオ新潟大学前店

富山県
ゲオ高岡野村店
ゲオ富山布瀬店

石川県
ゲオ金沢有松店
ゲオ野々市店

山梨県
ゲオ貢川店
ゲオ甲府昭和店
ゲオ甲府国母店

長野県
ゲオ下諏訪店

岐阜県
ゲオ岐阜羽島店
ゲオ蘇原店
ゲオ関桜ヶ丘店
ゲオ関緑ヶ丘店
ゲオ岐阜市橋店
ゲオ岐阜長良店
ゲオ岐阜茜部店
ゲオ岐阜河渡店
ゲオ岐阜長森店
ゲオ岐阜西店
ゲオ恵那店
ゲオ高山店
ゲオ多治見店
ゲオ大垣バイパス店
ゲオ美濃インター店

静岡県
ゲオ柿田川店
ゲオ榛原店
ゲオ清水ドリームプラザ店
ゲオ静岡インター前店
ゲオ平和店
ゲオ藤枝店
ゲオ磐田今之浦店
ゲオ浜松曳馬店
ゲオ浜松幸店
ゲオ浜松佐藤店
ゲオ浜松市野店
ゲオ浜松初生店
ゲオ浜松都盛店
ゲオ浜北店

愛知県
ゲオ安城大東店
ゲオ一宮名岐バイパス店
ゲオ井ノ口店
ゲオ蟹江店
ゲオ七宝町店
ゲオ岩倉駅前通店
ゲオ犬山小牧店
ゲオ高蔵寺店
ゲオ勝川店
ゲオ高蔵寺ニュータウン店
ゲオ春日井駅前店
ゲオ春日井インター店
ゲオ春日井店
ファミコンステーション春日井店
ゲオ桃花台店
ゲオ小牧桜井店
ゲオ常滑店
ゲオ新城店
ゲオ瀬戸共栄通店
ゲオ西春店
ゲオ41号豊山店
ゲオ西尾店
ゲオ大府店
ゲオ共和店
ゲオ扶桑店
ゲオ武豊店
ゲオ知多つつじが丘店
ゲオ知多巽ヶ丘店
ゲオ津島駅西口店
ゲオ東海荒尾店
ゲオ名和北店
ゲオ半田店
ゲオ尾西店
ゲオ碧南店
ゲオ豊橋高師店
ゲオ豊川店
ゲオ豊田広路店
ゲオ豊田東山店
ゲオ美里店
ゲオ当知店
ゲオ守山店
ゲオ御器所店
ゲオ植溪通店
ゲオ弥富通店
ゲオ千種駅南店
ゲオ吹上店
ゲオ金山北口店
ゲオ新栄店
ゲオツルマ店
ゲオ昭和橋店
ゲオ名駅南店
ゲオ栄生店
ゲオほら貝店
ゲオ焼山店
ゲオ道徳店
ゲオ上飯田店
ゲオ辻本通店
ゲオあじま店
ゲオ萩野通店
ゲオ鳩岡店
ゲオ一社店
ゲオ極楽店
ゲオ徳重店

三重県
ゲオ朝日町店
ゲオ四日市日永店
ゲオ松阪学園前店
ゲオ松阪大塚店
ゲオ三重大学前店
ゲオ津南店
ゲオ玉城店
ゲオ名張店
ゲオ鈴鹿白子店
ゲオ鈴鹿西条店

京都府
ゲオ亀岡店
ゲオ藤森店

大阪府
ゲオ東淀川店
ゲオ高槻寿町店
ゲオ高槻店
ゲオ堺一条店
ゲオ阪和堺店
ゲオ鶴見緑地公園店
ゲオ喜連東店
ゲオなんば1号店
ゲオ古川橋店

兵庫県
ゲオ伊丹店
ゲオ須磨店
ゲオ新開地店
ゲオ鈴蘭台店
ゲオ鳴尾店
ゲオ武庫之荘店
ゲオ姫路店

奈良県
ゲオ橿原店

和歌山県
ゲオ和歌山駅南店

島根県
ゲオ益田店

広島県
ゲオ広店
ゲオ呉焼山店
ゲオ呉店
ゲオ広島沼田店
ゲオ廿日市店

山口県
ゲオ宇部工学部通店
ゲオ下関店
ゲオ光店
ゲオ山口湯田店
ゲオ山口店
ゲオ萩店
ゲオ柳井店

香川県
ゲオ坂出店

福岡県
ゲオ北九州三ヶ森2号店
ゲオ甘木店
ゲオ宗像店
ゲオ大牟田長田店
ゲオ大牟田田隈店
ゲオ大野城店
ゲオ筑紫野店
ゲオ北九州中間店
ゲオ福岡福重店
ゲオ福岡田村店
ゲオ福岡南庄店
ゲオ福岡原田店
ゲオ福岡和白丘店
ゲオ福岡名島店
ゲオ福岡若久店
ゲオ福岡曰佐店
ゲオ福岡長住店
ゲオ福岡東光寺店
ゲオ福岡大博通店
ゲオ北九州浅生店
ゲオ北九州三ヶ森店
ゲオ北九州八幡店
ゲオ北九州穴生店

佐賀県
ゲオ佐賀伊万里店
ゲオ佐賀北川副店

長崎県
ゲオ佐世保大塔店
ゲオ佐世保藤原店
ゲオ長崎小ヶ倉店

熊本県
ゲオサンロードシティ人吉店
ゲオ熊本帯山店
ゲオ天草本渡店

大分県
ゲオ大分高城店
ゲオ医大バイパス店
ゲオ大分森町店
ゲオ大分明野店
ゲオ別府鶴見店

宮崎県
ゲオ延岡店
ゲオ佐土原店
ゲオ宮崎恒久店
ゲオ宮崎大工町店
ゲオ宮崎平和台店
ゲオ宮崎浮之城店
ゲオ小林店

鹿児島県
ゲオ鹿児島国分店
ゲオ鹿児島宇宿店
ゲオ小松原店
ゲオ西之表店

沖縄県
ゲオ泡瀬店
ゲオ具志川店
ゲオ石垣店
ゲオ北谷店
ゲオ一日橋店
ゲオ那覇新都心店
ゲオ那覇小禄店
ゲオ名護店

その他FC店 44店舗

http://www.geogp.com/

ゲームソフトの最新情報が超満載だぜ！　だぜ！　だ〜ぜ〜!!

新作!スクープ100連発!!

おおっとびっくり！　なんと今月は大台を越えてしまいましたぜ！　これだけたくさんのゲームが発売されるとなると、どれを買おうか迷いまくりですな！　さあ、思う存分迷いまくってくれたまえ！　わっはっは！

ニンテンドー ゲームキューブ

アクション・アドベンチャー	12月発売予定	任天堂	GBAケーブル対応	
冒険・ファンタジー	価格未定	プレイ人数・1	モデムアダプタ対応	
			ブロードバンドアダプタ対応	使用ブロック数・未定

コミカルなリンクの動きがイイ!!

ゼルダの伝説GC（仮題）

大海原に浮かぶ小さな島に住む主人公のリンクは、島の人々と仲よく暮らしていた。しかし、ある日突然やってきた海賊たちによって事件に巻き込まれてしまうのだ。海賊を襲う謎の怪鳥やリンクを助ける謎の少女など、今回もさまざまなキャラクターたちが登場するらしいぞ！　さらなる続報を待とう!!

緑色のゲージはなんだ!?

左上のハートはきっとライフゲージだよね。その下の緑色のゲージはやっぱり魔力関係なのかな？

⬇ブタを持ち上げるリンク。鼻を垂らした子供が隣りで見上げてるけど、つぎのリンクの行動は!?

⬆建物の中を探索するリンク。非戦闘状態では、盾を背中に背負って行動するようだね。

⬅従来の作品よりも目が大きく描かれることによって表情が豊かになった。

リンクの自然な目の動きに注目！

まわりをまわっている子供たちを、リンクの目が自然な感じで追っていく。このリアルさにはまさに脱帽だ。

©2002 Nintendo

これがゲームキューブ版リンクのアクションだ！

豊富なリンクのアクションがウリのこのゲーム。戦闘シーンの豊富なアクションは必見の出来なのだ。また、この作品から新たに追加される要素として、"風"の存在がある。なんと風の影響によって、さまざまな出来事が起こるようになっているらしいぞ！　詳細はまだ不明だけど、これによってリンクのアクションもより一層幅が広がることだろう。

風がアクションに影響するぞ！

⬆風車のついている小屋の前にたたずむリンク。風が強く吹いているときは風車も勢いよく回るのかな!?

ほふく前進も可能なのだ！

⬆ほふく前進するリンク。こうやって進めば風の影響を受けずに済みそう!?

戦闘シーンはこんな感じ！！

➡右上のアイコンのBボタンに対応したアタックの表示が気になるね！

基本の武器はソード

➡Aボタンでソード攻撃！　橋板の1枚1枚が別々に動いているのにも注目。

ヨットでミニゲーム！？

⬆大海原で海賊と戦うこのゲーム。海の移動は基本的にヨットらしいが、こんな画面のミニゲームもあるらしい。タイムを競うものなのかな？

アドバンスとの連動画面を公開！！

なんと！　ゲームキューブとアドバンスを繋ぐことによって、チンクルを呼び出すアイテム"チンクルシーバー"を使えることが判明！　このほかにも、アドバンスと接続したときにのみ使えるアイテムが存在するらしいぞ。今回はチンクルボムという攻撃アイテムを使っている画面写真を紹介しよう。アイテムでチンクルを呼び出し、ふたりで協力してプレイすることで、ちょっと違ったプレイが楽しめるってわけ。ちなみに、この連動ではアドバンス側にソフトは必要ないので、アドバンスとGBAケーブルさえあれば手軽に連動プレイができるのだ。これは新しい！

連動時はメッセージが表示される

チンクルが仲介役！！

アドバンス画面

⬆➡これがゲームキューブとアドバンスを接続したときの画面だ！　アドバンスの画面では、チンクルシーバーに応答したチンクルが表示されるぞ。

アドバンス画面

⬅チンクルボムで爆発が起こる。

チンクルボムで攻撃だ！

⬆チンクルボムを使った！　敵を爆破しているのか？　それとも壁を破壊したのかな？

はみだしおたより

載っけてくださいませませ〜。（愛知県・Zero）

●載っけましたよんよん〜。

ニンテンドー ゲームキューブ®

シミュレーション	今冬発売予定	ビクター インタラクティブ ソフトウエア	GBAケーブル対応	―
牧場・育成	価格未定	プレイ人数・1	モデムアダプタ対応	―
			ブロードバンドアダプタ対応	使用ブロック数・未定

牧場物語 ワンダフルライフ

牧場を舞台に充実した人生を過ごす、シミュレーションゲームの最新作がゲームキューブに登場!! 目指すは"すてきな老後"!?

30年間の長～い人生をとことん楽しもう!!

人気シミュレーションゲーム『牧場物語』の新作が、新要素盛りだくさんで、この冬に発売決定～!! 今度は、結婚から子育て、そして老後に至るまでの30年間という長い期間をプレイすることになるぞ。物語は全部で6つの章に分かれていて、結婚と、生まれてくる息子の成長がゲームの軸となっている。長期間のプレイに合わせてゲーム内の日付と季節の関係が変化。各季節10日間で、40日で1年が終わるのだ。

オープニングの章	幼年期の章	少年期の章	思春期の章	青年期の章	黄昏の章
スタート	**子育て時代**				**老後**
ここでは結婚相手と出会い、結婚するまでをプレイする。	息子が生まれてからの時代は、息子の成長に合わせて4つの章でプレイする。どんな息子が産まれて、どんなふうに育っていくのか楽しみだね。				息子の成人後、自分が老後を迎えるまでをプレイする。

←さまざまな人との出会いが主人公を待っている。

←小さな女の子、ケイト。彼女は花嫁候補じゃないぞ。

出会い……

←宿屋でナミと出会う。そっけない口調の彼女はどんな女の子？

←お料理する奥さんと遊ぶ息子。ん、絵にかいたような幸せな風景。

どの女の子と結婚する？

セピリア

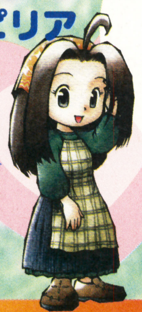

➡近所の農場で働く女の子。気だてがよさそう。

ナミ

➡どこか影のあるナミ。心を堅く閉ざしている。

ムームー

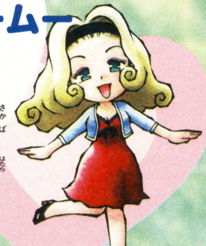

➡酒場で働くムームーはいつも元気いっぱい！

幸せな生活♥

←お風呂上がりでさっぱりの息子。うーん、かわいい！

どんな息子が生まれるかな？

生まれてくる息子の基本的な性格は3パターン。育てかたによってどんどん変わっていくぞ。

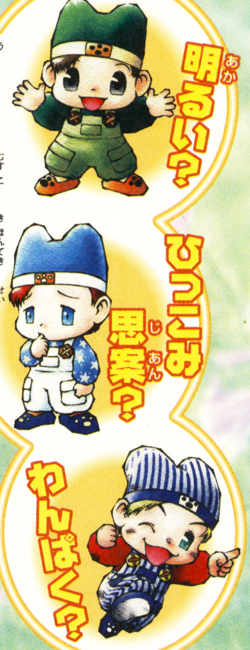

はみだしおたより

いま、クラスの中で『スーパーマリオサンシャイン』のシャインをいちばん多く集めています。すごい？（広島県・ダリオ）

●そういうの"井の中の蛙"って言ってね。世の中って広いんだぞ～。

© MARUCOME/Victor Interactive Software Inc. ※画面は開発中のものです。

やること いっぱい! 大忙(おおいそが)しの牧場(ぼくじょう)ライフ

⬅夏(なつ)の作物(さくもつ)の代表(だいひょう)はトマトにスイカ! とてもおいしそうに実(みの)ったね。たくさん収穫(しゅうかく)しよう。

⬇種(たね)をまいたら水(みず)をやろう。毎日少(まいにちすこ)しずつ育(そだ)っていくよ。

こんなのが ➡ こんなに立派(りっぱ)に!

作物(さくもつ)を育(そだ)てる

作物(さくもつ)を育(そだ)てるのは牧場生活(ぼくじょうせいかつ)の基本(きほん)。季節(きせつ)ごとに育(そだ)てられる作物(さくもつ)が違(ちが)うよ。また、今作(こんさく)では作物(さくもつ)の品種改良(ひんしゅかいりょう)ができたり、収穫(しゅうかく)した作物(さくもつ)で新(あたら)しい料理(りょうり)を開発(かいはつ)したりと、新要素(しんようそ)もいっぱい!

⬆晴(は)れの日(ひ)は牧草地(ぼくそうち)に動物(どうぶつ)を出(だ)してあげよう。これでエサやりの必要(ひつよう)なし。ただし、雨天(うてん)はダメよ。

ヒツジも

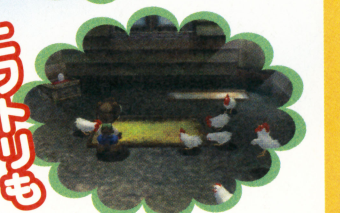

ニワトリも

ヤギだって

馬(うま)には乗(の)れるよ!

動物(どうぶつ)の世話(せわ)

動物(どうぶつ)の飼育(しいく)も牧場生活(ぼくじょうせいかつ)の基本(きほん)。資金(しきん)に余裕(よゆう)ができたら飼育(しいく)を始(はじ)めよう。おなじみの牛(うし)や羊(ひつじ)、鶏(にわとり)に加(くわ)え、山羊(やぎ)とアヒルも新登場(しんとうじょう)。牧場(ぼくじょう)の中(なか)がスゴイことになりそうで、いまからウキウキ♥

⬅頑固(がんこ)じじいって感(かん)じの花火職人(はなびしょくにん)ケセラン。花火(はなび)のイベントがある?

町(まち)の人(ひと)とのふれあい

今作(こんさく)の舞台(ぶたい)は"わすれ谷(だに)"。結婚(けっこん)できる3人(にん)の女(おんな)の子(こ)や町(まち)の人(ひと)たちなど、総勢(そうぜい)40以上(いじょう)のキャラクターが物語(ものがたり)を盛(も)り上(あ)げてくれるぞ。牧場生活(ぼくじょうせいかつ)も大事(だいじ)だけど、いろんな場所(ばしょ)でいろんな人(ひと)に出会(であ)うことで、物語(ものがたり)はより大(おお)きく展開(てんかい)していくのだ。

ゲームボーイアドバンスとの接続(せつぞく)で世界(せかい)がもっと広(ひろ)がる!!

『牧場物語(ぼくじょうものがたり)ワンダフルライフ』と、ゲームボーイアドバンスで発売(はつばい)される『牧場物語(ぼくじょうものがたり)ミネラルタウンのなかまたち』を接続(せつぞく)すると、それぞれの舞台(ぶたい)の町(まち)がつながりを持(も)つのだ。それにより人々(ひとびと)の話(はなし)が変(か)わったり、新(あら)たなイベントが発生(はっせい)したり、新(あたら)しい動物(どうぶつ)やアイテムなどが登場(とうじょう)するぞ。お楽(たの)しみに!

さまざまなイベント

⬆森(もり)の湖(みずうみ)でセピリアに出会(であ)う。ムード満点(まんてん)でまるでデート!?

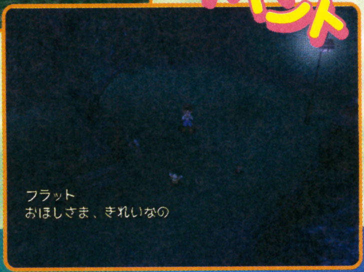

➡今度(こんど)はコロボックルとの出会(であ)い。どんなことが起(お)こる?

⬆大(おお)きなお屋敷(やしき)にグランドピアノ。その中(なか)でひとりさみしそうなこの少女(しょうじょ)はいったい誰(だれ)?

⬅世界中(せかいじゅう)を旅(たび)する吟遊詩人(ぎんゆうしじん)の歌声(うたごえ)に、動物(どうぶつ)たちもうっとり!?

総勢(そうぜい)40人(にん)ものキャラクターがくり広(ひろ)げる壮大(そうだい)な物語(ものがたり)!!

はみだしおたより

『スマブラDX(デラックス)オーケストラコンサート』、最高(さいこう)でした!!(東京都・☆AMI)

●最高(さいこう)でしたね!! 行(い)けなかった人(ひと)は来月号(らいげつごう)の本誌付録(ほんしふろく)をお楽(たの)しみに!! 詳(くわ)しくは110ページを見(み)てみて!!

いちばん最初に作られたゲームって何ですか？（鹿児島県・匿名希望）
●一般的には'58年にアメリカで作られたテニスゲームが世界初のテレビゲームとされております。

ニンテンドー ゲームキューブ

アクション・アドベンチャー	9月27日発売予定	任天堂	GBAケーブル対応	
SF	価格6800円	プレイ人数・1	モデムアダプタ対応 / ブロードバンドアダプタ対応	使用ブロック数・3

STARFOX ADVENTURES スターフォックスアドベンチャー™

ゲーム序盤を紹介

今回は全体のストーリーの5分の1程度の序盤の展開を紹介していこう。これだけでもかなりのボリュームがあるぞ。手ごたえバッチリのゲームなのだ！

謎のSOSを受けてクリスタルがやってきた

冒頭に登場するのはフォックスではなく、謎の美少女クリスタル。いきなりスケール将軍の戦艦とのシューティングが始まり、それをクリアーするとクラジア宮殿に向かうことになるぞ。そこでこの星の命の源クラジアスピリットを得るための試練を受けるのだ。

↑船の襲来に焦ったクリスタルは、武器のクリスタルスタッフを落としてしまう。

いきなりシューティングシーン!!

↑戦艦とシューティングバトル。砲台とプロペラ部分を破壊すればクリアーだ！

←戦艦内部に入ると操作の説明を受けられる。

操作練習ができるぞ

クラジア宮殿を探索

←敵をかわしつつ宮殿内部を目指す。

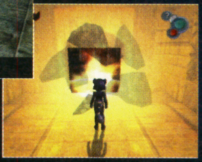

➡アイテムで壁を破壊して進むのだ。

試練の館でスピリットを入手せよ!

←試練をクリアーしてクラジアスピリットを6つ入手するのだ。

ミニゲーム アーウィンに乗ってシューティング

クリスタルと時を同じくしてダイナソープラネットへ向かうフォックスたち。アーウィンに乗ってのシューティングをクリアーすれば惑星へたどり着けるぞ。

↑➡敵を打ち落としながらリングを通過していく。

フォックスの冒険はソンテイルの里から始まる!

ダイナソープラネットの異変を調べるためにソンテイルの里やってきたフォックス。まずはアソーカ族の女王に会わなくてはならないのだが、その途中クリスタルスタッフを拾ってクリスタルのテレパシーを受けることになる。

←里に住む恐竜たちから情報を集めよう。

➡クリスタルスタッフを拾って敵と戦うのだ!

クリスタルスタッフで悪い恐竜を倒せ!

シャブンガの店でお買い物

←これが店の主人シャブンガ。交渉次第で商品を値切ることもできるぞ。

➡マップやアイテムなど、さまざまなものが売っている便利な店なのだ。

お金はコレ スカラベ

↑この世界ではスカラベがお金だ。岩陰などに隠れているぞ。

↑魔法で行動範囲が広がる。

ワープ魔人登場!

←ワープ魔人は里からいろいろな場所へワープさせてくれる。

アイテム ボム胞子を入手しよう

ボムフラワーにヒートブラストを当てるとボム胞子が入手できる。胞子はボムガーデンに植えるとフラワーとなり、爆発させることで壁などを壊せるぞ。

←魔法のヒートブラストを当てるとボム胞子が入手できる。

©2002 Nintenddo Game by Rare.Rareware logo is a trademark of Rare.

アイスマウンテンでトリッキーを救え！

女王の息子トリッキーを救うためにアイスマウンテンへ向かったフォックス。敵の恐竜からトリッキーを救い出すことに成功したフォックスは、トリッキーの能力を使いつつアイスマウンテンからスノーホーンを通ってソンテイルの里へ向かう。

⬆見渡す限りの雪景色。洞窟の中にトリッキーがいるぞ。

ミニゲーム MINIGAME

敵より先にトリッキーの元へ急げ！

バイクレーススタート

⬅2台の敵車より早くゴールを目指すレースゲームなのだ。

成功

⬅敵を振り切ることができた！

失敗

➡転んだところを襲われる。

トリッキーといっしょに冒険だ！

トリッキーは青キノコが大好物だ。青キノコを食べてお腹がいっぱいな状態だと、特定の場所で穴を掘ったり火を噴いて氷の壁を壊したりすることができる。また、フォックスのいる場所へ呼び寄せたり特定の場所に止まらせたりもできるぞ。

⬅青キノコは夜のあいだは寝る習性を持っている。

ファイアコマンドで氷を溶かせる!

⬅ファイアコマンドを入手すると火を噴けるのだ。

⬅スイッチ上に止まらせる。

➡ボールで遊ぶことも可能。

スペルストーンを取り戻せ！

トリッキーを女王のもとへ連れて行くと、今度は女王の病気を治すために里の井戸にあるいやしキノコを取りにいくことになる。そのあと、惑星を救うための石、スペルストーンを捜しに旅立つのだ。

⬅スペルストーンの情報を得に荒地へ向かう。

アイテム ITEM

暗闇での必需品 光虫ランタン

いやしキノコがある井戸の中は暗闇なので、先に進むには辺りを照らす光虫ランタンが必要となる。これはシャブンガの店に売っているので井戸へ向かうまえに買っておこう。

光虫を捕まえないと使えないぞ

⬆光虫を捕まえて明かりとして使う。

序盤の難所ダークアイス鉱山へ出発だ！

最初のスペルストーンがダークアイス鉱山にあることを突き止めたフォックスとトリッキー。さまざまなトラップをクリアーしながら鉱山内部へと進入するが、途中でトリッキーとはぐれてしまう……。

⬆スノーホーン族を助けながら進み、鉱山をクリアーしていく。

歯車トラップをクリアーするのだ!

⬇鉱山の仕掛けは多種多様。歯車をはめると作動する機械や天井のつららがポイント。

鉱山内部

➡はぐれたトリッキーは牢屋の中に。どこからか鍵を入手しなければならない。

天井に注意！

古代獣ガルドン

鉱山の最深部にはスペルストーンを持った巨大な氷漬けのモンスターがいた。氷を溶かしてやるとボスとの一騎討ちが始まる。

最初は氷漬けだが……

⬆コレが凍りついたガルドンの姿。溶かすにはトリッキーの力を借りる。

⬅ガルドンはフォックスの何倍も大きい。

⬆ガルトンの攻撃をかわしつつヒートブラストで弱点を狙い撃ちだ！

ここはどこだ!?

⬆これはボス戦の最中の画面だが、どこなのかはプレイしてのお楽しみ。

はみだしおたより
あしたきてくれるかな？（京都府・プチタモリ）●やだ。

パーティーゲーム ／ ボードゲーム ／ 11月発売予定 ／ 価格未定 ／ 任天堂 ／ プレイ人数・1～4 ／ GBAケーブル対応 ／ モデムアダプタ対応 ／ ブロードバンドアダプタ対応 ／ 使用ブロック数・2

パーティーゲームの決定版！ ミニゲームを大量公開！

マリオパーティ4 MARIO PARTY 4

おなじみのキャラクターたちがミニゲームで対戦する『マリオパーティ』最新作の続報をお届け！ 今月は新システムやストーリー、ミニゲームの情報がいっぱい！ いまからプレイするのが楽しみだね！

★おもなゲームモードは3つ★

最大4人同時対戦が可能で、すべてのマップが使用できるパーティモード、ひとり用でストーリーをクリアーしていくストーリーモード、一度遊んだことのあるミニゲームを自由に遊ぶことができるミニゲームモードの3つが用意されているぞ！ みんなで遊べば楽しさ倍増なのだ！

パーティーモードで対戦！

←友だちみんなで集まってパーティモードで対戦！

★ストーリー紹介★

ある日、マリオたちがピーチ城に集まってパーティを開いていると、城の外に巨大なパーティキューブが降りてきた。その中のマップをクリアーすればプレゼントがもらえるという話をキノピオから聞いたマリオたちはキューブの中へ向かう……。

←主人公のマリオはデカキノコを使って進むのが得意。

➡ピーチはトレードカードを使うのが好きなようだ。

新システム デカチビシステム

通常の状態からデカキノコを使うとデカ状態に、チビキノコを使うとチビ状態になる。デカ状態では、サイコロをふたつ振れるようになるが通過系のイベントが発生しない。チビ状態では、サイコロの目が1～5になるが、通常イベントのほかチビ専用イベントが起こるのだ。

大きくなってほかのプレイヤーを踏み潰せ！

←コレがデカ状態なのだ。サイコロをいっぺんにふたつ振れるので、どんどん先へ進めるようになるぞ！

➡キノピオの前にある小さいものがチビ状態になったルイージなのだ！

ミニゲームで対決だ！

バルーンショット！

⬆たくさんある風船の中からキノピオが指定した色をすばやく撃ち落とせば勝ち、というルール。集中力がモノをいうミニゲームなのだ！

GoGo! パラセーリング

←パラセーリングでは、ふたりの呼吸をピッタリと合わせるのが大事。

プクプクプール

←プールを早く水で満たし、プクプクを入れてあげよう。

わくぐりダイビング

⬆水中で迫り来る敵をかわしつつ輪をくぐっていくゲーム。

ポコポコハンマー

⬆みんなでポコポコハンマーを持って叩きあうゲームだ。

クッパのパニックダーツ

➡クッパが用意したダーツをプレイして、高得点を目指すのだ！

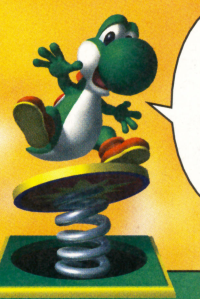

はみだしおたより
編集部のみなさんは、ゲームのしすぎで目が疲れたときどうしてるのですか？（京都府・すいか！）
●涙を流しながらやり続けます。

©2002 Nintendo / ©2002 HUDSON SOFT

ニンテンドー ゲームキューブ

アクション	発売日未定	カプコン	GBAケーブル対応	
SF	価格未定	プレイ人数・1	モデムアダプタ対応	
			ブロードバンドアダプタ対応	使用ブロック数・未定

ロックマン エグゼ トランスミッション

ロングヒットを続けている『ロックマン エグゼ』シリーズがゲームキューブで発売決定！ ゲームキューブ版はロックマンの立場から『エグゼ』の世界を描いた内容になっており、よりアクションのおもしろさを追求したゲームになっているぞ。世界観や登場キャラクターなどはもちろんアドバンス版と同じなので、これまでのファンも安心してくれ！

敵ウイルスも再現

⬆炎を吐くウイルス、ガルーの攻撃をかわしつつ反撃だ！

⬆チャージ中のロックマン。チップやゲージなどのシステムはアドバンス版と同様だ。

ステージの仕掛けをかわせロックマン！

➡ステージの仕掛けをつぎつぎとクリアーしていくのも『ロックマン』シリーズの醍醐味なのだ！

ゲームキューブ初のロックマンは『エグゼ』シリーズを正統派アクションゲームに!!

ガッツマンももちろん登場

ゲームキューブ版でも、ガッツマンなどロックマンの仲間のナビが登場するぞ。ガッツマンとは対決するシーンもあるのだ。アドバンス版同様、倒せばナビチップが入手できるかも!?

⬆ガッツマンの身体は、ロックマンの倍近く大きいのだ。

油断するなロックマン！

⬅す速く動いたりモノを考えるのは苦手だが、パワーはすごいのでなかなかの強敵だぞ。

攻撃チップも完全再現!?

今回紹介した画面を見てもらえればわかると思うけど、アドバンス版と同様に装備チップが5つ表示されている。チップの種類は基本的にアドバンス版と同様のようだが、新チップも期待できるかな!?

ロングソードでラビリーを攻撃！

⬆中央に使用中のチップが表示されている。詳しいチップのシステムはまだ謎だ。

ファイアマンとネットバトル!!

ここではボスナビ、ファイアマンとのバトル画面を紹介する。アドバンス版では最初のシナリオで登場したファイアマン。ファイアアームやフレイムタワーなど炎系の攻撃を使うぞ。

ボス戦の開始だ！

⬆ファイアマンのいるエリアにたどり着いた。ボス戦開始だ！

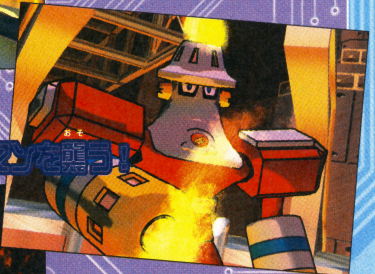

フレイム攻撃がロックマンを襲う！

⬆ファイアマンというだけあって、火を使って攻撃してくる。

ワイドソードでファイアマンをデリートだ!!

➡ワイドソードで華麗に攻撃！ 画面右のゲージがファイアマンの残りライフのようだ。

はみだしおたより
まだだ、まだ終わらんよ!!（茨城県・クワトロ大尉）
●俺の仕事もまだまだ終わらんよ!!

©CAPCOM CO.,LTD.ALL RIGHTS RESERVED.DEVELOPMENT BY ARIKA CO.,LTD.

レベッカは好きだけどホラーは苦手。どうすればいいですか？（大阪府・しいたけ）
●愛ですべてを乗り越えろ！

ニンテンドー ゲームキューブ

アドベンチャー・アクション	11月下旬発売予定	カプコン	GBAケーブル対応	―
ホラー	価格7800円	プレイ人数・1	モデムアダプタ対応	―
			ブロードバンドアダプタ対応	使用ブロック数・未定

biohazard zero

バイオハザード　ゼロ

『biohazard』シリーズの原点となる物語が描かれている『biohazard 0』に、シリーズでおなじみのアルバート・ウェスカーとウィリアム・バーキンのふたりが登場することが判明！　前作『biohazard』に登場したウェスカーと、『バイオハザード2』でストーリーの中心にいたウィリアムが、レベッカたちとどう関わり、どのような影響を与えるのか？　興味は尽きないよね。

Albert Wesker
アルバート・ウェスカー

レベッカが所属するS.T.A.R.S.の隊長。特殊部隊員としての実力は高いが、謎も多い人物。

なんとシリーズでおなじみのふたりが登場

アンブレラに勤務する科学者。猟奇事件の原因となるt-ウィルスの開発者のひとりでもある。

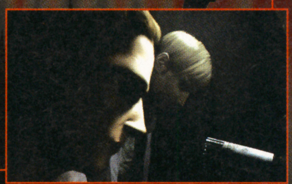

William Birkin
ウィリアム・バーキン

惨劇のカギを握るふたりの人物と……主人公たちに迫る脅威の数々……

『バイオ』といえば、ストーリーを演出するさまざまな人物のほかにも、戦闘を緊張感あふれるものにする敵の存在が重要。そこで今回は、すでにその存在が明らかとなっている敵キャラクターをおさらいしてみよう。シリーズを通じて登場するおなじみのヤツもいれば、新顔もチラホラと見えるぞ。

大サソリ

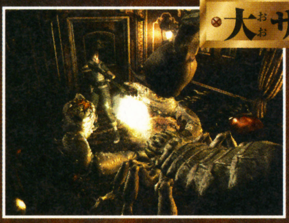

⬅堅い装甲を盾に、大きなハサミと尻尾で襲いかかる。

ヒル

⬅単体なら怖くないが、群れると生理的につらい!?

大ムカデ

⬅画面からはみ出るほどのカラダだけで脅威だが、鋭い牙と尻尾も恐ろしい。

カラス

➡頭上から襲いかかる厄介者。無視がいちばんかも。

ゾンビ犬

➡動きがすばやいので、ゾンビよりも手ごわいだろう。

ゾンビ

⬆➡元は人間だが、血肉を求めさまよう化物になってしまった。

ハンター

⬆攻撃力や俊敏性が高く、その名のとおり人間を"狩る"だけの戦闘能力を持っている強敵だ。

パートナーとのアイテムのやりとり

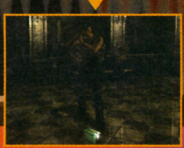

パートナーザッピングでは写真のように、ひとりが置いたアイテムを相棒が拾うことができる。弾薬を分けあい、戦闘を有利に進められるぞ。

©CAPCOM CO.,LTD.2002 ALL RIGHTS RESERVED.
※画面は開発中のものです。

ニンテンドーゲームキューブ

スポーツ	11月28日発売予定	アイドス・インタラクティブ・ソフトウェア	GBAケーブル対応	
			モデムアダプタ対応	
ゴルフ	価格6800円	プレイ人数・1～4	ブロードバンドアダプタ対応	使用ブロック数・10

わいわいゴルフ

詳しいゲーム内容を大公開!!

Cスティックを下方向へ引き、上方向へ倒す操作によってリアルなスイング感が味わえるゴルフゲーム。今回はメインとなるツアーモードを紹介。このモードでのプレイによってさまざまなアイテムが入手できたり、キャラクターが増えたりするぞ。

ショットはCスティックの入力次第！

⬅Cスティック倒すときにブレてしまうとショットもブレるのだ。

ツアーモードを紹介！

ツアーモードでは、使用するキャラクターをひとり選び、ステージごとの大会やキャラクターとの対戦を行う。対戦で勝つと、対戦相手が使用キャラクターに加わるぞ。また、大会や対戦で勝つと星が入手でき、この星が規定数貯まるとつぎのステージへ進めるのだ。

キャラクター選択画面

⬆最初はふたりしか選択できないけど、対戦で勝つと増えていくぞ。

大会・VS選択

➡ステージ1の対戦相手はジョージとロゼッタ。勝てば使用可能に。

大会を勝ち抜け

⬅大会ではひとりでプレイし、そのスコアで順位が決定するぞ。

⬅各アイテムの使用ポイントの合計が、キャラクターが持っているポイント以下なら装備可能。

➡大会で優勝すると3つ、2～3位でふたつ、4～6位でひとつ星を入手できるのだ。

WAI WAI GOLF

個性あるキャラクターたち

外見やリアクションも個性的だけど、本当の個性はそれぞれ能力が違うことだ。表示されている能力をよく見てそれに見合ったプレイをしよう。

⬅キャラクターに合わせてプレイしよう。

WAI WAI GOLF

アイテムを装備すればスーパープレイが可能！

アイテムを装備すれば、正確なショットを打てたり、雨の中でも平気でショットできたり、すごい飛距離のショットを打てたりするようになるぞ。

装備できるアイテムはポイント次第

⬅各アイテムは使用ポイントが決まっている。

炎のクラブのパワーを見よ！

⬆炎のクラブはつねに燃えている、パワーのみなぎったゴルフクラブだ。

せいかくなクラブでナイスショット！

⬅正確なショットが連発できるアイテム。

WAI WAI GOLF

四季・天候・時間が変化するぞ

このゲームでは四季、天候、時間が変化してプレイに影響を及ぼす。冬になれば雪が降ることもあるぞ。また、ホールをまわっているとちゃんと時間が経過していき、最終ホール近くになれば日が暮れてくるのだ。

雨用の装備でプレイ！

⬅高確率で雨を降らせるアイテムもある。

⬅コレは夏のブルーオリンパス。とてもプレイしやすそうな感じだ。

⬆雪が降っている冬のブルーオリンパス。

時間が経つと……

⬆最終ホールごろには日が暮れていく。時間がかかりすぎると夜になるかも。

WAI WAI GOLF

キャディのアドバイスが受けられるぞ！

コース上

⬅キャディがコースの攻略法を教えてくれる。

グリーン上

⬅カップまでの距離とパットのしかたを教える。

はみだしおたより

ペプシマンのゲームは出ないのですか？（兵庫県・マーくん）

●出てるよ。プレイステーションで。外国人のオッサンがペプシを飲みまくるムービーが入ってるやつ。

Wai Wai Golf©Telenet Japan Co. Ltd. 2002. Published by Eidos Interactive KK 2002. Developed by Telenet Japan Co. Ltd. Wai Wai Golf, Eidos Interactive and the Eidos logo are trademarks of the Eidos Group of companies. All rights reserved.※画面は開発中のものです。

欲しい新作ソフト。全部欲しいときどうすればいいんですか?（岐阜県・チョミメン）●ぶっちゃけた話、我慢するしかないですな。

ニンテンドー ゲームキューブ

アクション	12月20日発売予定	ナムコ	GBAケーブル対応 / モデムアダプタ対応 / ブロードバンドアダプタ対応
パズル	価格6800円	プレイ人数・1〜4	使用ブロック数・3

Mr. DRILLER Drill Land
DREAM & ADVENTURE IN UNDERGROUND!
ミスタードリラー ドリルランド

これがドリルランドだ!

←これがドリルランドの全景だ。5つのアトラクションがあり、そこでさまざまなゲームが楽しめるぞ。

地底最大のテーマパーク近日オープン!

『ミスタードリラー』シリーズの最新作は、地底500メートルに建造されたドリルランドが舞台。そこにはさまざまなゲームが楽しめる5つのアトラクションがあるのだ。今回はその中の3つを紹介しよう。ちなみにアドバンス版『ミスタードリラーエース』との連動もあるらしいぞ!!

←アトラクションに入ると『ドリラー』をプレイすることに。

アトラクション① ドリンディアドベンチャー

巨大な岩がプレイヤーを追いかけるように転がってくる! ステージ途中には、巨大な障害物やアイテムなどが多数出現するぞ。玉を避けつつ掘っていこう!

↑スタート地点から出現する白い玉。プレイヤーのあとを追ってくるので注意!

↑玉の転がり具合と穴の掘りかたの両方に気をつけないとクリアーできないぞ。シリーズ中初の巨大な障害物も登場!

➡このゴールドに輝く像は、秘宝・金の地底人像だ。一定数集めると……。

アトラクション② スタードリラー

?ブロックが出現するのが特徴。?ブロックを取ると、ブロックを吸い込むブラックホールが発生したり、隕石が降ったりといろいろな出来事が起こるのだ。

↑隕石はステージのブロックを破壊してその場に残るのだ。

←出現した?ブロックを取ると……。

↑自分が吸われないように注意。

アトラクション③ ワールドドリルツアー

規定の深さまで掘ればクリアーという、もっともノーマルな『ドリラー』がプレイできるアトラクション。100メートル掘るごとに国が変わっていくぞ。

←決められた深さまで掘りまくれ!

↑右上に表示されているのがプレイ中のステージとなる国名だ。

←プチやススムなど、おなじみのキャラクターが選択可能。

Ⓒ（株）ナムコ ※画面は開発中のものです。

ニンテンドー ゲームキューブ

RPG	11月28日発売予定	セガ	GBAケーブル対応	
冒険・ファンタジー	価格6800円	プレイ人数・1	モデムアダプタ対応	
			ブロードバンドアダプタ対応	使用ブロック数・未定

エターナルアルカディア™ レジェンド

大空の大冒険RPGが、ゲームキューブに参上！

ドリームキャストで好評を博した『エターナルアルカディア』が装いも新たにゲームキューブで蘇った。ニューキャラクターや新要素など、本作の遊びどころを紹介していくぞ。

主人公ヴァイス

⬅勇ましくりりしい若き空中海賊。不適な笑みを浮かべ、ふたつの剣で迫りくる敵をなぎ倒す。はたしてその手につかむものは財宝か？　血湧き肉おどる大空の大冒険がいま始まる！

新生『エターナルアルカディア レジェンド』の3大ポイントを大紹介！

プレイヤーは空賊ヴァイスとなって空中世界を駆けめぐる。波乱の予感に満ちた物語の導入部分は、バルア帝国に襲われているフィアナという少女を救出するところから始まる。彼女が帝国に追われている理由。それは世界を滅ぼした古代兵器"ギガス"と関係がある"月晶"のことを知っているため。はたして、ヴァイスは悪の帝国からフィアナを守ることができるか。

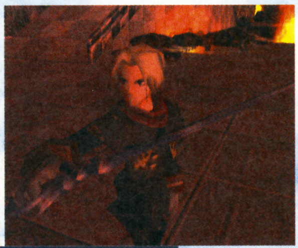

➡ヴァイスと相対するのはバルア帝国の勇猛果敢な提督たち。剣での決闘もあり？

⬅超巨大な空中戦艦どうしがくり広げるド迫力の砲撃戦バトルもおおいに注目だ！

ポイント1 強大な敵、バルア帝国

バルア帝国はテオドーラを長とした軍事国家。無敵艦隊アルマダは6人の提督によって編成され、それぞれ異なった戦法で挑んでくる。

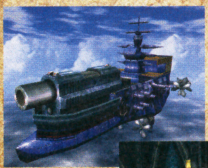

女帝テオドーラ

⬆バルア帝国を束ねる女帝。強烈な征服欲と強大な軍事力でもって近隣諸国を制圧し、世界制覇をもくろむ。

⬆➡提督ビゴロが操るドラコは彼の信条、攻撃は最大の防御を反映した巨砲艦だ。

ポイント2 ふたりと1匹の新キャラも登場

本作では魅力的なサブキャラクターが多数登場する。今回紹介するドクとマリア。そして不思議な生物ピッコロを含む、ふたりと1匹はメインストーリーに大きく関わってくる重要な存在。彼らとの出会いはヴァイスの冒険に何をもたらすことになるのだろうか？

マリア＆ピッコロ

⬅⬇ドクと暮らすみなしごの少女。感情表現に乏しく、ピッコロを片時も手離さない。

ドク

⬆船を操り、空の男たちを診察するフリーの医師。腕は一流だ。

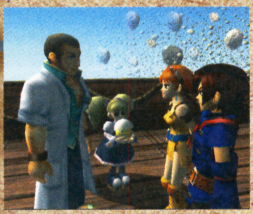

⬆マリアが抱きかかえるピッコロは不思議な能力を持っている。

⬅心を閉ざしたマリア。それには何か理由が？

ポイント3 新しい収集要素ムーンフィッシュ

"ムーンフィッシュ"とは目に見えない透明な魚で、"ムーンレンズ"を使うと確認することができる。

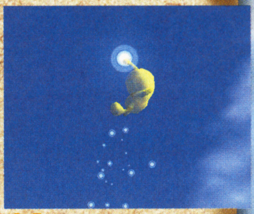

成長するピッコロ

"ムーンフィッシュ"をピッコロに食べさせると口からレアアイテムを吐き出すぞ。食べたピッコロは成長し、最後には……？

はみだしおたより

ハジメマシテ ハミダシこっぷデス。ヨロシク オネガイシマス。（神奈川県・あちょん）
●ワタシノ マネヲ シナイデクダサイ。モノマネリョウ モライマスヨ。（おたよりコップ）

©OVERWORKS/SEGA,2001,2002

はみだしおたより

カルピスをうすめないでのみました。かなりキツイ……。（東京都・無敵の王子様）

●気合だ！ 気合で一気に飲み干せ！ ウソだ！ よい子はマネしないように！

ニンテンドー ゲームキューブ

RPG	9月12日発売	セガ	GBAケーブル対応	
冒険・ファンタジー	価格6800円（モデムアダプタセット 9800円）	プレイ人数・1～4	モデムアダプタ対応	
			ブロードバンドアダプタ対応	使用ブロック数・25

PHANTASY STAR ONLINE ファンタシースターオンライン EPISODE I&II

配信中のオンラインクエストを紹介！

今回はネットへ接続することでプレイ可能となるオンラインクエストを紹介するぞ。オンラインクエストはどんどん増えていくので、つぎつぎと新しいシナリオをプレイすることが可能なのだ。これによって、いつまでも飽きることなくゲームを続けることができるってわけ。スゴイ！

ガロンズ・ショップ

シナリオ“鋼の心”などに登場した商人ガロンが、エピソード2で自分の店を出したのだ！

CDを買うことができる

➡いろいろなCDが買えるのだ。

ガロンがエピソード2に出店！

⬅これがガロンズショップ。中央がガロンだ。

⬅さまざまな種類のミニゲームがプレイできるぞ。

奪われたヒートソード

⬅ドラゴンに飲みこまれたヒートソードを奪還。

チャレンジモード①

⬅メンバーがひとりでも死亡すると終了。

バトルモード①

プレイヤーどうしがバトルを行うモード。今回のルールは“そのままのパラメーターで雌雄を決する”だ！

➡プレイヤーどうしの対戦は熱いぞ！

プレイヤーどうしで対戦だ！

ニンテンドー ゲームキューブ

アクション	12月発売予定	タカラ	GBAケーブル対応	
ベイブレード	価格6800円	プレイ人数・1～4	モデムアダプタ対応	
			ブロードバンドアダプタ対応	使用ブロック数・9

大人気のベイブレードが4人同時バトル可能となって登場！

爆転シュート ベイブレード2002 熱闘！マグネタッグバトル！™

大人気のベイブレードバトルを完全シミュレートしたゲームが登場！ 4人同時タッグバトルが可能で、大会仕様のスタジアムも使用可能となっているぞ。

移動シーン

⬆これは移動シーン。RPGのような感じでアニメ版の主人公、タカオたちと会話できる。

会話画面

⬅会話シーンでは、キャラクターがアップで表示。

4人でバトルロイヤル！

⬆2対2や1対3など、さまざまなバトルが可能だ。

⬇必殺技を使って、アニメ版のように聖獣を発動させることも可能。

必殺技発動！

3つのスタジアムが使用できる

⬆ノーマルのほか、アルティメットスタジアムとマグネスタジアムが使える。

ベイブレードギャラリーでベイをチェックできる！

⬆すべてのベイブレードが収録されているのだ！

©SONICTEAM / SEGA ©青木たかお・BB2プロジェクト・テレビ東京 ©TAKARA CO.,LTD.2002

ニンテンドー ゲームキューブ

アクション・RPG	2003年春発売予定	フロム・ソフトウェア	GBAケーブル対応	
カードバトル・ファンタジー	価格未定	プレイ人数・1	モデムアダプタ対応 ブロードバンドアダプタ対応	使用ブロック数・未定

RUNE II ルーン

カードを使い、クリーチャーを召喚して戦う『RUNE』の続編は、戦闘システムが大幅にパワーアップ！　今回はその詳細をお伝えしていこう。

カードをめぐる冒険の新要素とは？

⬅新たに加わった機の属性を活用しよう。

召喚系クリーチャーをあやつれ！

↑今回はクリーチャーの攻撃方法が複数ある。自分で選択できるぞ。

↑Zボタンで赤く光ったら、コンボとなるカードの組み合わせだ！

コンボシステムとは？

バトルのキモとなるシステム。特定のカードをいっしょに使うと、いつもとは違った特殊な効果が発動。しかも効果的で絶大な威力の攻撃が跳び出る！

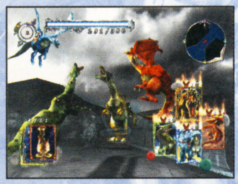

⬅4種類のドラゴンのカードを使うと、4体のドラゴンが順番に現れ、敵を取り囲むぞ。

ニンテンドー ゲームキューブ

レース	12月発売予定	タカラ	GBAケーブル対応	
コミカル	価格6800円	プレイ人数・1〜4	モデムアダプタ対応 ブロードバンドアダプタ対応	使用ブロック数・未定

チョロQ! CHORO-Q!

小さな小さな大爆走！

小さなチョロQに乗り込めば、学校や公園などありふれた場所が、フシギなレースの舞台になるぞ。ライバルと戦い、優勝を目指せ！

アクションを駆使しよう!!

↑ジャンプや体当たりを使って、ライバルを追い越せ！

4人対戦も！

チョロQをコレクション

➡勝ち抜くとチョロQがもらえる。コレクションしようぜ。

レースに勝ってパワーアップだ

⬅レースに勝てば賞金を獲得できる。これで、自分のチョロQをカスタマイズするのだ。

ニンテンドー ゲームキューブ

アクション	9月6日発売	トミー	GBAケーブル対応	
SF・対戦	価格6800円	プレイ人数・1〜2	モデムアダプタ対応 ブロードバンドアダプタ対応	使用ブロック数・10

ZOIDS VS. ゾイドバーサス

『ZOIDS VS.』は、ゾイドのパイロットとなって、ミッションを遂行していくアクションゲーム。その名のとおり、テクニックを駆使して戦う、迫力ある対戦が楽しめるぞ。

大激突!!

↑つぎつぎと現れるライバルに負けるな！

⬅ドラマチックなストーリーが楽しめるモードもある。

⬇好みのゾイドで、友だちとの対戦もできる。

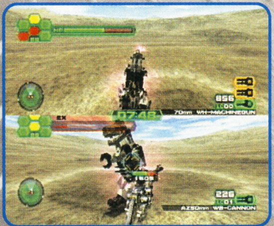

⬅対戦は2分割方式。ゾイドの特性を活かそう！

対戦モードでライバルと競え！

自分だけのゾイドをカスタマイズ

ミッションをクリアーするともらえる賞金で、新しいゾイドを買ったり装備を強化したりできるぞ。自由な組み合わせを楽しもう。

© 2002 FromSoftware,Inc.All rights reserved. ※画面は開発中のものです。
©TAKARA CO.,LTD.2002 ※画面は開発中のものです。
©1983-2002 TOMY ©1983-2001 SHO-PRO・MBS・JRK

はみだしおたより
まんが"キューブくん"の作者はだれですか？（熊本県・スーパーオリマー）
●へ？ いつもキューブくんの家に行って、写真撮ってるだけですよ？

はみだしおたより

このおたよりは左手で書きました。(北海道・おまるマン)

●この返事は左足の薬指と小指で書きました。もちろんウソです。

ニンテンドー ゲームキューブ

シミュレーター	10月25日発売予定	メディアカイト	GBAケーブル対応 / モデムアダプタ対応 / ブロードバンドアダプタ対応	
ビリヤード	価格6800円	プレイ人数・1~2		使用ブロック数・未定

Pool Edge

プールエッジ

ボールの挙動やクッション、摩擦までも完全にシミュレートした究極のビリヤードゲームが登場! 個性あふれるキャラクターや臨場感溢れる多様なステージも必見なのだ!

究極のビリヤードゲーム登場!

⬅リアルなナインボールやエイトボールがプレイ可能だ。

個性豊かなプレイヤーたち

⬅強面のモヒカン野郎とプレイ可能。能力は低めかな?

➡愛くるしいメガネっ娘も登場!

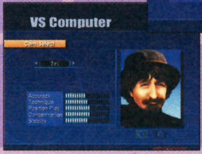

⬅ヒゲを生やした中年男だけど、ハスラーとしての能力はそこそこ高い。

美しいビリヤードステージ

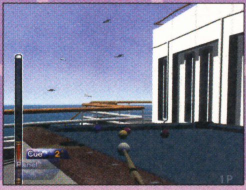

⬅こんな場所でプレイできたら最高だよね。

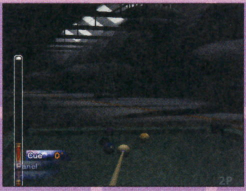

➡戦闘機の側でプレイ。雰囲気がいい感じ!

ニンテンドー ゲームキューブ

ボードゲーム	11月発売予定	アスミック・エース エンタテインメント	GBAケーブル対応 / モデムアダプタ対応 / ブロードバンドアダプタ対応	
パーティーゲーム	価格6800円	プレイ人数・1~4		使用ブロック数・10

ドカポンDX -わたる世界はオニだらけ-

とんでもないイベントが続出!

『ドカポン』といえば、究極の友情裏切りRPG風ボードゲーム。白熱間違いなしの対戦プレイが楽しいのだ。

今回はその対戦プレイを盛り上げてくれるイベントを紹介するぞ。すごいイベントがテンコ盛りで驚きの連続だ!

天下一品最強武道会

⬅全員が強制的に参加。生き残れば賞金入手だ。

モンスターレース

⬆レース開始の画面。

⬇競馬の怪物版だ!

殺し屋を雇ってほかのプレイヤーを始末!

⬅2週間の期限つきでライバルを始末してくれる。

子供を使って慰謝料請求!

⬆子供をいじめた罪を他人になすりつけ、子供を殴ったぶんの慰謝料を請求するのだ!

ニンテンドー ゲームキューブ

アクション・アドベンチャー	10月25日発売予定	任天堂	GBAケーブル対応 / モデムアダプタ対応 / ブロードバンドアダプタ対応	
ホラー	価格6800円	プレイ人数・1		使用ブロック数・15

ETERNAL DARKNESS

エターナルダークネス

— 招かれた13人 —

12人の主人公が登場する!

年代のまったく違う12人の主人公たちがそれぞれの時代で奇怪なストーリーを体験していくサイコアドベンチャーだ。

⬆BC26年の主人公パイアス。

⬇西暦2000年の主人公アレックスが物語の中心。

⬆西暦814年のアンソニー。

謎のアイテムを発見!?

➡西暦565年の主人公カリム。ペルシャ在住。

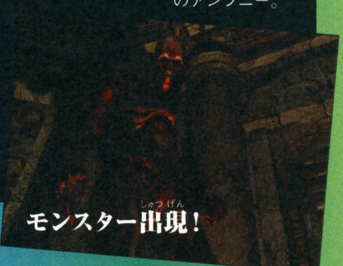

➡ダークサイドのモンスターが多数出現する。

モンスター出現!

©2002 ND CUBE Co.,ltd. ©2002 MediaKite ©2002 Asmik Ace Entertainment Inc. / TYCOON ©2002 Nintendo Game developed by Silicon Knights Inc

ニンテンドー ゲームキューブ

アクション / スポーツ / 12月19日発売予定 / 価格6800円 / コナミ / プレイ人数・1～4 / GBAケーブル対応 / モデムアダプタ対応 / ブロードバンドアダプタ対応 / 使用ブロック数・未定

Disney Sports Basketball

ディズニースポーツ：バスケットボール

ディズニーのキャラクターたちがバスケットで対決だ！ オフェンスやディフェンスの課題をクリアーしていくチュートリアルモードがあるので、誰でも簡単に操作が覚えられるぞ。

↑各キャラクターは能力が異なり個性的なプレイが可能なのだ。

試合はオールコートの3on3

↑広々とプレイ可能。

華麗なシュートを決めろ！

↑ダンクなどの華麗なプレイも、簡単操作で行うことができるのだ！

←チャレンジカップでは、勝ったチームは負けたチームの選手を引き抜ける。

ディズニーのキャラクターたちがバスケで勝負！

ニンテンドー ゲームキューブ

アクション / スポーツ / 12月12日発売予定 / 価格6800円 / コナミ / プレイ人数・1～4 / GBAケーブル対応 / モデムアダプタ対応 / ブロードバンドアダプタ対応 / 使用ブロック数・未定

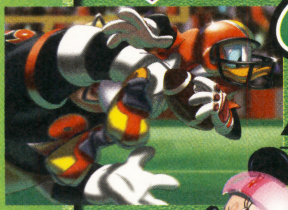

Disney Sports American Football

ディズニースポーツ：アメリカンフットボール

パワフル&コミカルなフットボールゲーム！

それぞれ能力の異なるディズニーのキャラクターたちがアメリカンフットボールで対戦！ マジックアイテムを使ったプレイや、チームの育成ができるニュータイプのアメフトゲームだ。

勝利すればヒーローインタビュー！

➡勝ったチームには試合後にインタビューが。

チャレンジカップを勝ち抜け！

⬅1チームを選択してほかのチームと対戦だ！

マジックアイテムを集めてチームを勝利に導け！

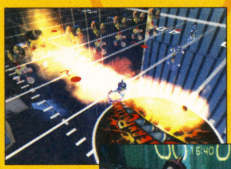

⬅炎をまとって相手チームのプレイヤーを攻撃。

➡相手の動きを封じることができるアイテムだ。

ニンテンドー ゲームキューブ

アクション・パーティーゲーム / コミカル / 11月21日発売予定 / 価格5800円 / セガ / プレイ人数・1～4 / GBAケーブル対応 / モデムアダプタ対応 / ブロードバンドアダプタ対応 / 使用ブロック数・2

スーパーモンキーボール2

みんなでパーティーゲームを楽しもう！

⬅分割画面でのパーティーゲームも。このほうが対戦しやすいね。

発売を目前に控えて話題沸騰のこのゲーム。今回はモンキーボートとモンキーターゲット2という2種類のパーティーゲームと背景の画面写真を公開する。美しい画面を堪能してくれ！

モンキーボート

⬅おサルがボートに乗って川下りする。

モンキーターゲット2

➡おサルを操り大空を舞う爽快なゲーム。

美しい世界を冒険だ！

➡未来を感じさせるドーム状の建造物が不思議な感じ。

⬅野菜や魚がそのまま入っている豪快なナベが背景。

はみだしおたより

いつも読んでいます!! これからも読ましてください（泣）。（北海道・ウーロン）

●な、なぜそこで泣く!?

©Disney Enterprises,Inc.※画面は開発中のものです。 ©AMUSEMENT VISION / SEGA,2001,2002

よ～し！ 今日は思いっきりゲームで遊ぶぞ！（神奈川県・ミク）
●今日だけじゃなく、毎日思いっきりゲームで遊んでもいいぞ！ でも、ちょっとは勉強もしようね。

ニンテンドー ゲームキューブ

アクション	11月21日発売予定	コナミ	GBAケーブル対応	
パーティーゲーム	価格6800円	プレイ人数1～4	モデムアダプタ対応	
			ブロードバンドアダプタ対応	使用ブロック数・未定

マッスルちゃんぴよん 筋肉島の決戦

かわいいキャラクターでバトルをくり広げよう！

さまざまな競技を楽しむことができるパーティーゲームが登場。操作は簡単なので、友だちどうしや家族みんなで盛り上がることまちがいなし！

競技は全部で21種類！ 4人対戦も熱いぞ！

←ふらふらだけど見事にダイビングキャッチだ。

→コーナーから発射されるボールをシュート！

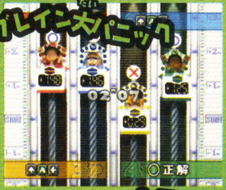

←出題されるキーを覚えて早押しで解答するのだ。

→弾となって飛んで行く選手を走ってキャッチ！

↑四色筋肉では、4種目の競技を時間内にどれだけこなせるかを競うのだ！

すべての競技で優勝を目指せ！

ニンテンドー ゲームキューブ

アクション	2003年2月20日発売予定	コナミ	GBAケーブル対応	
スノーボード	予定価格6800円	プレイ人数1～2	モデムアダプタ対応	
			ブロードバンドアダプタ対応	使用ブロック数・未定

EVOLUTION SNOWBOARDING

エボリューション スノーボーディング

ちょっと危険なスノボーゲーム！

新感覚のスノボーゲームがゲームキューブに登場！ ただ滑るだけじゃなくパンチやキック、投げ技など多彩なアクションで敵を倒しながら進め。そしてトリックをクールに決めよう！

←こんなに高く飛んで果たして平気なのか？

ヘリが攻撃してきたぞ

↑なんと、ヘリコプターまでもが狙ってくるではないか！ 逃げ切れるか心配。

↑個性的な特徴を持っている8人のキャラクターの中からひとりを選べ。

さまざまなイベントが待ち受ける

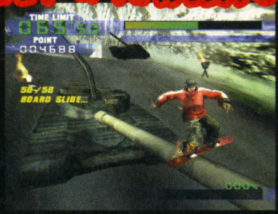

→戦車だってなんだって、滑れるものは滑ってやるぜ～！

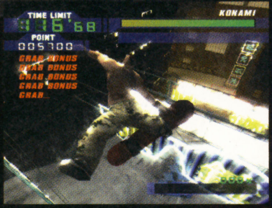

↑トリックをクールに決めて、気分爽快。ステージは雪山だけじゃない！

ニンテンドー ゲームキューブ

アクション	12月12日発売予定	コナミ	GBAケーブル対応	
スケートボード	価格6800円	プレイ人数・1～2	モデムアダプタ対応	
			ブロードバンドアダプタ対応	使用ブロック数・未定

EVOLUTION SKATEBOARDING

エボリューション スケートボーディング

メチャクチャ爽快なスケボーゲームが登場！

プロスケーターの気分が味わえちゃうスケボーゲーム。用意されているステージは、フィラデルフィアや東京といった大都市から不気味な古城など多種多彩。ゲーム中には実在のプロスケーターが多数登場するぞ。

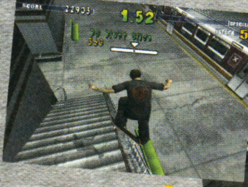
←バランスを崩さずに最後まで滑りきることができるかな？

トリックを決めろ

←↑さまざまなトリックを決めれば、気分は最高！ プロスケーターも顔負けだ。

こんな変わったステージも！？

←スケボーゲームのはずなのに、なぜか目の前には巨大蜘蛛が出現!?

→暴走トレーラーが出現。トレーラーを破壊しなければいけないのだが、どうやって？

©D9 企画・監修：樋口 潮 ©2002 KONAMI ©2002 Konami & Konami Computer Entertainment Osaka

ニンテンドー ゲームキューブ

GBAケーブル対応 / モデムアダプタ対応 / ブロードバンドアダプタ対応

アクション	12月19日発売予定	セガ	
コミカル・ファンタジー	価格5800円	プレイ人数・1～2	使用ブロック数・未定

ソニック メガコレクション
SONIC MEGA COLLECTION

➡テイルズが登場する『ソニック2』。

⬆こちら『ソニック ピンボール』。ソニックをフリッパーで飛ばそう。

おなじみソニックが登場する名作ゲームが、7本もギュッと詰まったお得な1本がリリースされるぞ。元祖『ソニック・ザ・ヘッジホッグ』はもちろん、『ソニック ピンボール』も遊べちゃうのだ！

ニンテンドー ゲームキューブ

GBAケーブル対応 / モデムアダプタ対応 / ブロードバンドアダプタ対応

パズル	10月25日発売予定	アクレイムジャパン	
コミカル	価格5800円	プレイ人数・1～4	使用ブロック数・2

ズーキューブ

➡キュートな動物カプセルを立体的に揃えるのだ。

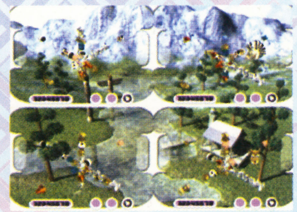
⬅4人対戦が可能なので、友だちと盛り上がろう。

2002年E3ベストパズルゲーム賞を受賞した良質ゲームがついに登場。動物をモチーフにしたカプセルを並べていくという、超簡単なルールが斬新だぞ。4人までの同時対戦も可能。この秋、誰もが最高にハマれる1本だ。

ニンテンドー ゲームキューブ

GBAケーブル対応 / モデムアダプタ対応 / ブロードバンドアダプタ対応

アクション	秋発売予定	バンダイ	
コミック	価格6800円	プレイ人数・1～4	使用ブロック数・4

From TV animation ONE PIECE トレジャーバトル！
Treasure Battle!

コミック、アニメで大人気の『ワンピース』のキャラクターたちが激しいバトルを展開！　画面4分割による4人同時対戦は白熱必至！

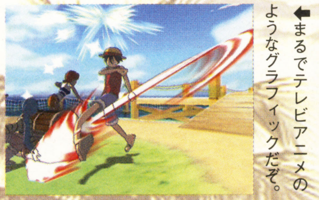
⬅まるでテレビアニメのようなグラフィックだぞ。

⬅迫力の4人同時対戦。さあ、勝つのは誰だ!?

ニンテンドー ゲームキューブ

GBAケーブル対応 / モデムアダプタ対応 / ブロードバンドアダプタ対応

アドベンチャー	12月発売予定	アスミック・エース・エンタテインメント	
アニメ	価格未定	プレイ人数・1	使用ブロック数・未定

ルパン三世 海に消えた秘宝

➡テレビ同様、ルパンや次元たちが大活躍するぞ！

人気アニメ『ルパン三世』が、アニメの雰囲気をそのままにアドベンチャーゲームになった！　ルパン役の栗田貫一をはじめ、おなじみのレギュラー声優陣によるフルボイスが、物語をいっそう盛り上げてくれるぞ。

⬆豪華声優陣によるフルボイス仕様だから、ファンも納得なのだ。

ニンテンドー ゲームキューブ

GBAケーブル対応 / モデムアダプタ対応 / ブロードバンドアダプタ対応

アクション	9月26日発売予定	セガ	
サッカー・SF	価格5800円	プレイ人数・1～4	使用ブロック数・6

SEGA SOCCER SLAM セガサッカースラム

⬅強力な必殺技シュートで敵の防御網を突破せよ。

⬇能力の異なった6チームが登場する。どれを選ぶ？

1チーム3人で試合を行う近未来サッカーゲーム。試合中はパンチやスライディングなど、どんな危険行為もオーケー！　友だちみんなでルール無用の対戦に燃えよう。

ニンテンドー ゲームキューブ

GBAケーブル対応 / モデムアダプタ対応 / ブロードバンドアダプタ対応

パズル	9月27日発売予定	ケムコ	
コミカル	価格4800円	プレイ人数・1～2	使用ブロック数・4

エッグマニア
つかんで！まわして！どっすんばずーる!!

画面上部から降ってくるブロックを積み上げて、上方にあるゴール地点を目ざして登ってゆくパズル。ゲーム中に登場する5種類のアイテムを取ると、自分の移動速度を上げたり、対戦相手のジャマをしたりできちゃうぞ。

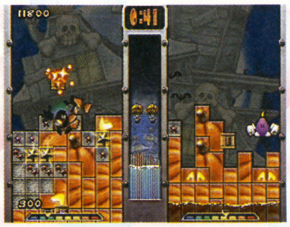
⬅なるべく早く高く積むのが勝利のコツだ。

⬅ブロックはできるだけ隙間がないように！

はみだしおたより

10万円！益田クイズさんは『アタック25』に出られますか？　優勝できますか？（山梨県・Dr.ルイージ）

●じつは一度だけ出たことあるんですよ！　観覧席の応援でだけれど……。（10万円！益田クイズ）

©SEGA CORPORATION　©PUZZLEKINGS LLP AND ACCLAIM ENTERTAINMENT,INC.PRESENTS ZOOCUBE(TM) ©AND TM 2002 PUZZLEKINGS LLP.ALL RIGHTS RESERVED. ©2002 ACCLAIM ENTERTAINMENT,INC.ALL RIGHTS RESERVED. DEVELOPED BY PUZZLEKINGS AND COYOTE POWERED BY INTRINSIC ALCHEMY(TM)ALL RIGHTS RESERVED. PUBLISHED BY ACCLAIM JAPAN LTD.©尾田栄一郎/集英社・フジテレビ・東映アニメーション ©BANDAI 2002　©モンキーパンチ/TMS･NTV　©2002 Asmik Ace Entertainment Inc ©SEGA CORPORATION,2002　©HotGen Studios Limited.All Rights Reserved.The Eggo Mania logo and the HotGen Studios logo are the trademarks of HotGen Studios Limited.

はみだしおたより

このはがきを、ソフトサラダ食べながら書いてます。うまい。（東京都・道明）

●この返事は三原名物ヤッサ饅頭を食べながら書いてます。ホントにうまい。

ニンテンドー ゲームキューブ

GBAケーブル対応 / モデムアダプタ対応 / ブロードバンドアダプタ対応

アクション	11月中旬発売予定	バンダイ
プロレス・アニメ	価格6800円	プレイ人数・1～4

使用ブロック数・2

キン肉マンII世 ニュージェネレーション 新世代超人VS伝説超人 レジェンド

コミック『キン肉マン』と『キン肉マンII世』の超人たちが登場するタッグバトルゲーム。プレイヤーがオリジナル超人を作成できるモードもあるぞ。

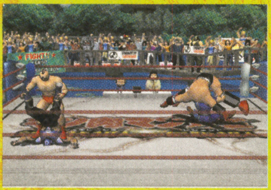

⬆必殺技が炸裂！　4人の超人がリングせましと大暴れするぞ。

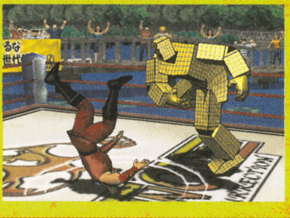

⬅超重量級の超人サンシャインも登場するのだ。

ニンテンドー ゲームキューブ

GBAケーブル対応 / モデムアダプタ対応 / ブロードバンドアダプタ対応

アクション	9月5日発売	カプコン
格闘	価格6800円	プレイ人数・1～2

使用ブロック数・5

UFC2 タップアウト ファイナルスペック

殴ったり蹴ったり、トコトン過激な総合格闘技"UFC"が対戦格闘ゲームとして登場。実名の人気選手を操作して、対戦相手をマットに沈めろ！

➡立ち技も寝技もオーケー。敵をK.O.させれば勝ちなのだ。

⬅実際のUFCのように、数秒で決着がつく場合も！

ニンテンドー ゲームキューブ

GBAケーブル対応 / モデムアダプタ対応 / ブロードバンドアダプタ対応

アクション	9月6日発売	ユークス
プロレス	価格6800円	プレイ人数・1～4

使用ブロック数・14

レッスルマニア エイティーン

アメリカのプロレス団体"WWE"に所属する選手が実名で登場するプロレスゲーム。各選手の技はもちろん、登場シーンまでも本物ソックリ。プロレスファンは必見！

⬅オリジナル選手を作成することも可能。

➡4人対戦も可能。好きな選手を選んで戦おう。

ニンテンドー ゲームキューブ

GBAケーブル対応 / モデムアダプタ対応 / ブロードバンドアダプタ対応

レース	9月12日発売	アクレイムジャパン
コンボイ	価格5800円	プレイ人数・1～2

使用ブロック数・3

エイティーン ホイーラー

超巨大なトレーラーを運転し、北アメリカ大陸を横断するレースゲーム。ステージごとに登場するライバルトレーラーに負けるな！

➡アーケードで好評だった大迫力のレースゲームなのだ。

➡トレーラーを駐車させるパーキングモード。

ニンテンドー ゲームキューブ

GBAケーブル対応 / モデムアダプタ対応 / ブロードバンドアダプタ対応

アクション	9月19日発売	コナミ
アニメ・スポーツ	価格6800円	プレイ人数・1～2

使用ブロック数・7

ディズニースポーツ：スケートボーディング

ミッキーやミニーなど、6人のディズニーキャラクターが登場するスケボーゲーム。カンタンな操作でカッコいい技が出せるので、爽快気分を味わおう！

➡制限時間内にチェックポイントをくぐり抜けよう！

⬅トリックチャンピオンモードで短時間に技を連発！

ニンテンドー ゲームキューブ

GBAケーブル対応 / モデムアダプタ対応 / ブロードバンドアダプタ対応

テーブルゲーム	9月26日発売予定	コナミ
将棋	価格6800円	プレイ人数・1

使用ブロック数・3

永世名人VI

最強の思考エンジンを搭載した人気将棋ゲームシリーズの最新作。定石データを30万手以上を収録し、さきの手を読み続ける予測読み機能もパワーアップしているので、将棋ファンにも歯応え十分だぞ。

➡ヒントが聞けるので、初心者は将棋の勉強になる！

⬅詰め将棋も遊べるので頭の体操にいいぞ。

ⓒゆでたまご/集英社・東映アニメーション・テレビ東京 ⓒBANDAI 2002　c2002 Crave.Under licence from Zuffa.LLC.Published and disttributed by Capcom under licence from Crave　The names of all World WrestlingEntertainment televised and liveprogramming, talent names, images, likenesses, slogans and wrestling moves and all World Wrestling Entertainment logos are trademarks which are the exclusive property of World Wrestling Entertainment, Inc. C2002 World Wrestling Entertainment, Inc. All Rights Reserved. Game and Software c 2002 THQ/JAKKS Pacific LLC. Used under exclusive license by THQ/JAKKS Pacific, LLC. Developed by Yuke's Co., Ltd. Yuke's Co. and its logo are trademarks of Yuke's Co., Ltd. JAKKS Pacific and the JAKKS Pacific logo are trademarks of JAKKS Pacific, Inc. THQ and the THQ logo are registered trademarks of THQ Inc. All Rights Reserved. CYUKE'S　OriginalGame ⓒSEGA,1999 ⓒSEGA/CRI,2000　ⓒDisney Enterprises,Inc.　ⓒ1995 2002　KONAMI & Konami Computer Entertainment Studios

ゲームボーイ アドバンス

アクション・RPG	12月発売予定	任天堂	ゲームボーイアドバンス専用 / バックアップ機能つき / 通信ケーブル対応
冒険	価格未定	プレイ人数・1〜4	モバイルアダプタGB対応 / 容量未定

ゼルダの伝説GBA（仮題）

2種類のゲームを収録!!

不朽の名作ゲーム、『ゼルダの伝説』がゲームボーイアドバンスに登場！　このソフトにはなんと、ひとりプレイ用の『ゼルダの伝説 神々のトライフォース』と多人数プレイ用の『ゼルダの伝説 4つの剣』が収録されていることが判明したのだ！

そこで今回は、そのふたつのモードの最新画面を読者のみなさんに大公開しちゃいましょう。『ゼルダ』ファンは要注目ですぞ！

『ゼルダの伝説 神々のトライフォース』

ひとりプレイ用モードでは、スーパーファミコンで人気を博した『ゼルダの伝説 神々のトライフォース』が遊べる。アドバンス版ではさまざまなアレンジが加えられているので、スーパーファミコン版を遊んだ人でも十分に楽しめるぞ。

↑うす暗い城の中は迷宮のようになっている。声の主を捜し出すのだ。

↑鉄球兵士との戦い。チェーンのついた鉄球を振り回してくるぞ。

←雨が降る不吉な夜。どこからか聞こえてくる声に導かれて城へ向かうリンク。

←声の主はゼルダ姫だった。姫をかばいながら敵と戦うのだ！

ゼルダ姫を救うのだ！

『ゼルダの伝説 4つの剣』

これが冒険の舞台だ!!

←↓マップ画面で遊びたいステージを選択。各ステージでは協力しあって謎を解いていこう。

ふたりから4人まで同時に遊べるこのモードは、参加人数に応じてダンジョンが変化する。謎解きや戦闘で協力するだけでなく、ときにはアイテムの争奪戦をくり広げることになるぞ。

協力せよ！

↑4人1列になって段差を賭け登れ！　最初にルピーのある部屋へたどり着けるのは誰かな？

ルピーを取りまくれ!!

↓どんどん湧き出てくるルピーを取りまくれ。いくつ集められるか競争だ！

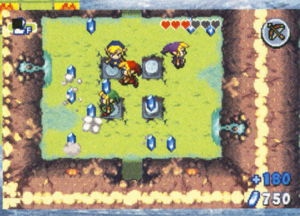

はみだしおたより

母に「ゲームのどこが楽しいの?」と聞かれたので、「やってみ」といってみた。その夜、母はハマってました。（岩手県・マッチョの森+）

●何のゲームにハマったのかすごく気になる……。

©2002 Nintendo

ゲームボーイ アドバンス | RPG | 冒険 | 11月21日発売予定 | 価格4800円 | ポケモン | プレイ人数・1〜2 | ゲームボーイアドバンス専用 | バックアップ機能つき | 通信ケーブル対応 | モバイルアダプタGB対応 | 容量64メガ

ポケットモンスター® Pokémon ルビー　ポケットモンスター® Pokémon サファイア

冒険の序盤で手に入る3体の新ポケモンを大紹介!

11月の発売を控え首を長くして待っているポケモンファンに朗報だ。今回は冒険の序盤で手に入る3体のポケモンと、ゲームを楽しむのにかかせない3つのアイテムをそれぞれ詳しく紹介するぞ。

どこにいき、誰と出会うかもわからない未知なる予感に溢れた大冒険はつねに危険と背中合わせ。そんなとき頼りになるのが苦楽をともにするパートナーだ。冒険の序盤ではそれぞれタイプの異なる3体のポケモンの中から1体だけを選ぶことができるぞ。信頼関係が命のパートナーなだけに慎重に選ぼう。

ポケモンファイル1 ミズゴロウ

ぬまうおポケモン
みずタイプ
高さ:0.4メートル
重さ:7.6キログラム

➡動き回るスバメにみずでっぽうを命中させるのだ!

ポケモンファイル2 アチャモ

ひよこポケモン　ほのおタイプ
高さ:0.4メートル
重さ:2.5キログラム

➡そのかわいらしい外見とは裏腹に、ひっかき攻撃はかなり強力だ。

ポケモンファイル3 キモリ

もりトカゲポケモン
くさタイプ
高さ:0.5メートル
重さ:5.0キログラム

⬇キモリのはたく攻撃でジグザグマも一発KO?

ポケモンの基本その1 バトルを有利に展開するには?

ポケモンとわざには"くさ"、"ほのお"、"みず"などのタイプがあり、自分と相手の出すわざによって得手、不得手が存在する。バトルを有利に進めポケモンリーグのチャンピオンを目指すのならば、自分と相手のポケモンのタイプをよく見極めることが重要になってくるのだ。

⬅ほのおタイプのわざであるひのこをくさタイプのキモリに使うと、通常より2倍のダメージが与えられる。

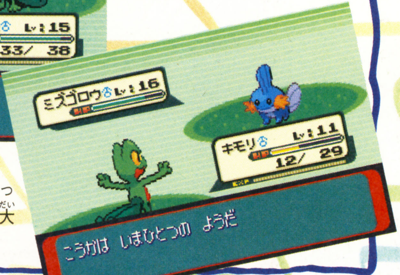

➡みずタイプのわざ、みずでっぽうをミズゴロウに使っても大ダメージは期待できないぞ。

ポケモンの基本その2 ポケモンを捕まえる方法

ポケモンずかんを完成させるのはもちろん、さまざまなタイプのポケモンと戦えるよう、こちらもまたタイプの違うポケモンを数多く捕らえておく必要があるのだ。ポケモンを捕獲するには、ごぞんじモンスターボールを使う。バトルである程度弱らせて楽にゲットしようぜ!

⬅やせいのポチエナに遭遇!弱らせたなら、バッグからモンスターボールを取り出そう。

ポチエナをゲットだぜ!

➡相手をねむらせたり、やけどさせたりとさまざまな状態にできるわざを使えば、捕獲の成功率は上がるぞ。

©2002 Pokémon　© 1995-2002 Nintendo/Creatures Inc./GAME FREAK inc.

3つのアイテムを使いこなせば『ルビー』、『サファイア』がさらに楽しめる!

バトルやポケモンコンテストなど、ここいちばんの場面に出くわしたとき重要になってくるのは必要なポケモンをす速くとりだせるか否か。ここで紹介する3つのアイテムは、捕らえた数多くのポケモンを管理するのに必要なものばかり。記事をよく読んでプレイまえの予備知識としておこう。

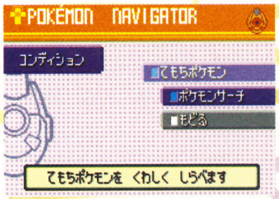

➡検索性に優れたポケナビはあらゆる場面で重宝する。

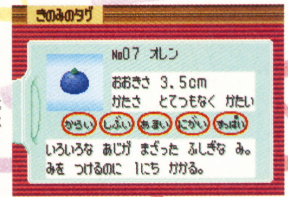

➡きのみも種類によってさまざまな味があるぞ。

ポケナビ

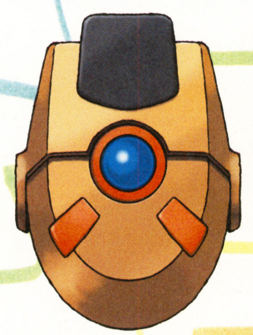

ポケモンのすべてがわかる超便利アイテム

パソコンのマウスにも似たこのアイテムには数多くの機能が搭載されており、トレーナーの冒険を強力サポートしてくれるのだ。

コンディションとは?

ポケモンコンテストで競われる5つの項目。コンディションとはこれを指し、ポケナビでは五角形のグラフで状態が表示されるぞ。

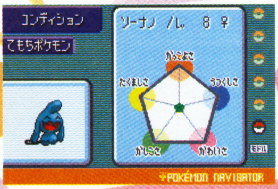

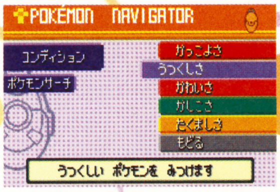

ポケモンサーチ機能について

この機能を使えば手持ちの6匹のポケモンだけでなく、パソコンに預けているものもコンディションまで詳しく調べられる。

ポロック

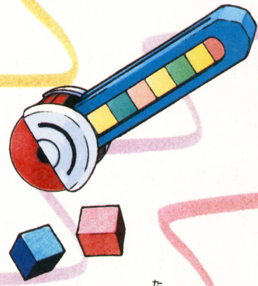

ポケモンのコンディションを上げる不思議なお菓子

ポケモンに食べさせるとコンディションが上がるポロックは、コンテストで優勝を狙うトレーナーにとって必須のアイテムなのだ。

ポロックを食べれば見た目がよくなる

ポロックを食べたことにより、どのコンディションが上がるのかはその種類によって違う。ふたつ同時に上がるものもあるぞ。

ポケモンのせいかく

ひかえめなせいかくのキノココは青ポロックが大好き。せいかくに合わせた好物を食べさせればコンディション大アップだ!

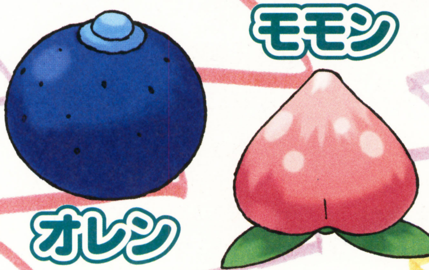

きのみは種類によってさまざまな効果が得られる

ポロックを手に入れるには、何はともあれきのみが必要だ。これを加工することにより、ポロックは作りだされる。たくさんの種類のきのみを使って組み合わせ、いろいろな味のポロックを作ってしまおう。

きのみの入手方法

木から取れるきのみは土に埋めると、大木となり、そこからまたたくさんのきのみを手に入れられるのだ。

ポロックの作りかた

どこかの町にあるきのみブレンダーを使って、きのみを混ぜ合わればおいしいポロックができあがるぞ!

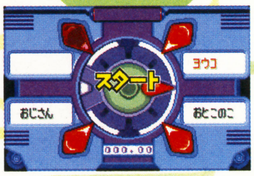

きのみで状態回復

前作同様きのみは単体でも使える。バトルのとき、ポケモンに持たせておけば自分で食べて体力を回復するぞ。

探し、育て、愛でる楽しさ

たとえば実際に昆虫の卵をふ化させて育てたり、トマトやきゅうりなどの植物を栽培したりと、命がある者を育てるのはとてもたいへんだよね。だけど、『ポケットモンスター』シリーズなら、ゲームの中で簡単にポケモンを捕まえたり、かわいがることができる。そして今作はいままで以上に育てる楽しさが満載なのだ。

⬅大好物のポロックを与えると本当に喜んで食べてくれるぞ。

➡3人でブレンダーを操作すれば1個のポロックでうれしさ3人分。

はみだしおたより

『ズーム写真館』の答えの場所がいまわかりました。（埼玉県・コナン）

●まだ答えの場所がわからない人へ。答えが載っているページをグッと開いてみてごらん。

ゲームボーイ アドバンス

アクション・RPG	発売日未定	カプコン	ゲームボーイアドバンス専用 / バックアップ機能つき / 通信ケーブル対応
冒険	価格未定	プレイ人数・1〜2	モバイルアダプタGB対応 / 1カートリッジモード対応 / 容量未定

バトルネットワーク ロックマン エグゼ3（仮題）

新システムと新たな冒険の舞台を大紹介！

アニメも新シリーズに突入し、人気絶頂の『ロックマン エグゼ』シリーズ最新作の続報だ。今回は新たなチェンジスタイルや、バトルステージ電脳世界と現実世界の新着画面を紹介するぞ。

⬅さまざまな背景も電脳世界の楽しみのひとつだ。

ロックマンもパワーアップ バトルシステムを大公開！

スタイルに合わせてロックマンの属性が変化し、パワーアップするスタイルチェンジ。今作にはバトルフィールドをさまざまな属性に変化させることができる"グランドスタイル"が追加されたぞ！　これによって戦闘時の地形がますます重要となったのだ。

新スタイルチェンジ グランドスタイル

⬆地形をくさむらに変化。この状態で炎系のチップを使えば大ダメージなのだ！

⬇氷に変化させた地形では、エレキ属性のチップの効果が大きくなるのだ。

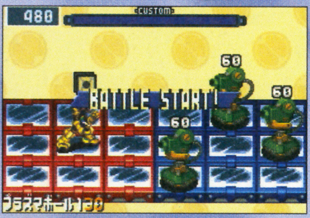

コピーダメージで2体同時に倒せ！

新チップ、コピーダメージの効果を紹介しよう。まず、コピーダメージを使うときに1体マークする敵を選ぶ。そうすると、ほかの敵にダメージを与えたときにマークした相手にも同じダメージを与えられるのだ。2体同時にウイルスをデリートするのも簡単!?

ほかのウイルスのダメージをコピー

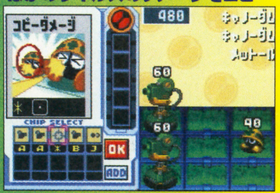

⬆コレが新チップ、コピーダメージ。ダメージをコピーできる優れもの。

"DOUBLE DELETE"の表示が!?

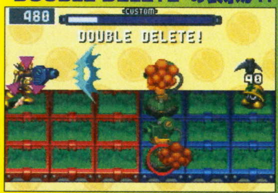

⬆2体同時に倒すとこんな表示が。なんかいいことあるかもね!?

地形を利用して戦うのだ！

フィールドや障害物など、さまざまな地形をうまく利用して戦うのが勝利の鍵だ。岩陰に隠れてチャージしてから攻撃したり、フィールドの属性に合わせてチップを選択し戦うのがネットバトルの醍醐味だぞ！

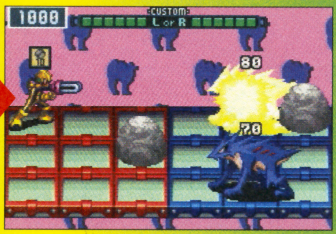

⬆➡フィールド上にはさまざまな障害物が。それらを利用して戦おう。

サンドステージが追加されたぞ!!

⬅新登場のサンドステージ。効果はまだ不明だが、木属性が強そう!?

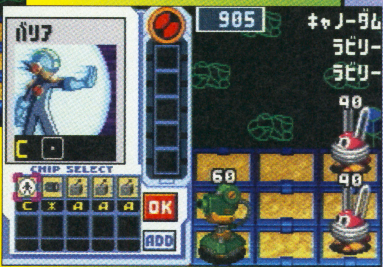

➡あらゆる攻撃を一度だけ防いでくれるバリアチップだ。フォルダ内のチップも地形に合わせてカスタマイズして使うようにしよう。

マグマステージでバトルだ！

⬆敵がマグマの上に乗るとダメージを与えられる。

➡木属性の敵ならさらに倍の大ダメージを受ける。

新ウイルス ラウンダをデリート！

©CAPCOM CO.,LTD.ALL RIGHTS RESERVED.

はみだしおたよりにのせないと家を爆破するぞ。（北海道・ミュウ2）
●家を爆破されると困るので載せました。

『エグゼ』シリーズならではの世界観

現実世界と電脳世界

冒険の舞台は大きく分けて現実世界と電脳世界のふたつ。基本的に現実世界では主人公の光熱斗、電脳世界では熱斗のナビ、ロックマンを操作して冒険するのだ。現実世界で熱斗がプラグインすると、ロックマンが電脳世界を冒険する仕組みとなっているぞ。

ふたつの世界が冒険の舞台だ!

⬆熱斗がプラグインしてロックマンを電脳世界へ送るのだ。

⬆現実世界にある科学省の研究員との会話。

民宿に旅行!?

⬆ここは民宿らしい。こんなのどかなところでどんな事件が起こるのかな!?

現実世界 げんじつせかい

電脳世界 でんのうせかい

⬅⬆電脳世界はとても広大。さまざまなアイテムやチップが隠されているぞ。

⬆スクエアとは、現実世界と電脳世界がリンクした場所で、いろいろなプログラムが存在するのだ。

スクエアやケイジバンも健在!

⬅バトルケイジバンではバトルに関するさまざまな情報が得られる。

何かが隠されている!?

⬆このようにバリアで何重にも区切られた場所がある。ここには重要な何かが!?

ウイルス出現!!

⬆電脳世界でウイルスと遭遇するとバトル開始。さまざまなチップを駆使してウイルスを倒すのだ。

新ウイルス コリペン

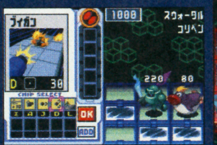

⬆カワイイ感じの新ウイルス、コリペンの登場!

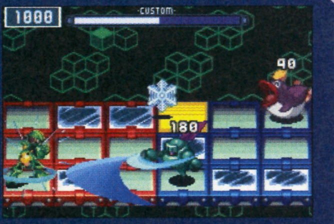

⬆コリペンが氷を発射してきた。避けたところをスウォータルが斬りかかる!

新ナビ フラッシュマンとネットバトルだ!!

電脳世界でフラッシュマンと遭遇

⬆フラッシュマンの元へやってきたロックマン。「かかってこい!」なんて自信満々だね。

新登場のボスナビ、フラッシュマンとロックマンのネットバトルを紹介する。フラッシュマンは、どうやらエレキ属性のナビらしく、電撃を放って攻撃してくるぞ。また、フィールド上に電球のような謎のオブジェを出現させることもあるのだ!

ナビチップで対抗!

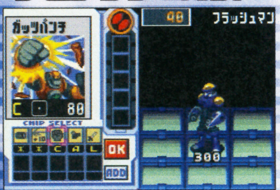

⬅ナビには強力なナビチップで対抗するのだ!

これがフラッシュマンの攻撃だ!

➡フラッシュマンの電撃攻撃をかわしてボムで反撃!

➡電飾をこちらのエリアに送り込んできた。どんな攻撃なんだ!?

この電球はなんだ!?

⬅フラッシュマンが電球をふたつ出現させた。攻撃されるまえに電球を破壊すればいいのだろうか!?

はみだしおたより

何やってんの!?（愛知県・ブライト）

●あ、ちょっと弾幕薄かったっすか?

はみだしおたより
市の陸上記録会で1位をとりました。ほめてください。（茨城県・ゴンザレス）
●よくがんばった。偉い！ 表彰台では、ちゃんと水ピースした？

ゲームボーイ アドバンス®

アクション	10月25日発売予定	任天堂	ゲームボーイアドバンス専用	モバイルアダプタGB対応
コミカル	価格4800円	プレイ人数・1〜4	バックアップ機能つき	容量64メガ
			通信ケーブル対応	

星のカービィ® 夢の泉デラックス

ますます明らかになった ピンクのアイツの最新情報！

『星のカービィ 夢の泉デラックス』は、ファミコンの名作、『星のカービィ 夢の泉の物語』に新要素をギュギュっと詰め込んだ作品。簡単な操作でいろんなアクションがくり出せるのがとても楽しいのだ。今回は、豊富なアクションの中でも、とくに多彩な攻撃方法を中心に紹介するよ！

跳んで滑って吸いこんで カービィがかわいく大暴れ

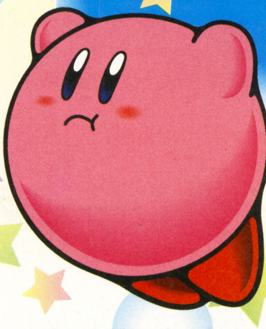

かわいい顔して、どんなアクションでも軽々とこなすカービィ。基本的な操作だけでも画面いっぱいに動き回るぞ。襲いかかる敵をあの手この手でやっつけながら、プププランドを冒険しよう！

はき出せ!!

⬅おなじみの技だね。まずはこれで攻撃だ。

基本は敵を吸い込んで

水中ならではの攻撃もあるぞ

スターロッドを取り戻せ

⬆ステージをクリアーすると、スターロッドという秘宝が手に入る。これを集めるのだ。

⬇カービィのすんごい肺活量ならでは!? 敵に息を吹きつけて攻撃する方法もある。

ズサーっとスライディングだ！

上空から頭突き！

⬅高く跳び上がり、敵の頭に落下アタック！

なんと4人同時に遊べる！

『夢の泉デラックス』には、通信ケーブルを使って4人同時にプレイできるモードもある。多人数ならではの楽しみかたもあるので、みんなでいっしょにプレイしなきゃソン！

口うつしシステムでなかよくね！

⬅アイテムの効果をみんなに口うつしでおすそわけ。

ボスだって4人なら怖くない!!

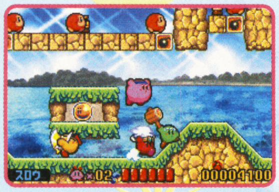

⬅緑や黄色のカラフルカービィが大集合。

ゴールゲームもアツイ!!

⬆➡クリアーすると、4人で対戦ミニゲームだ。

© 1993-2002 HAL Laboratory,Inc./Nintendo

敵の技をコピーして使っちゃえ！

カービィといえば、敵の能力のコピー！『夢の泉デラックス』では、全部で24種類の能力がコピーできるぞ。場面や敵によって効果的な使いかたを考えれば、より冒険が楽しくラクに進められること間違いナシ！

カッター

⬅シュルルっと、頭から光るカッターを投げて敵をまっぷたつ！

スロウ

➡敵を掴んで、前に投げ飛ばす能力だ。

なぎ倒せる！

クラッシュ

⬅まわりの敵にもまとめてダメージ！

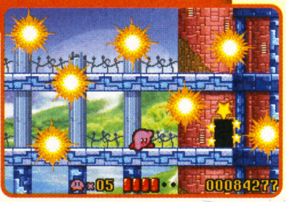

ニードル

➡体からトゲトゲを出して敵を攻撃。ただし、立ち止まる必要があるぞ。

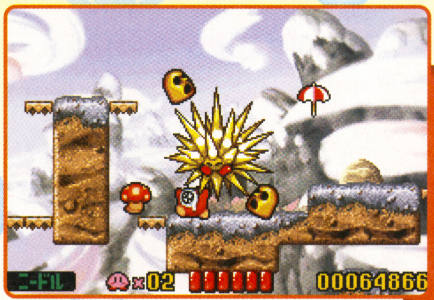

トルネイド

➡カラダを猛回転させて空中に跳び上がる。回転中に触れた敵は、弾け跳ぶのだ！

ハンマー

⬇どこからか巨大なハンマーを取り出して、敵をぺしゃんこに！ これはかなり強力そうな攻撃だぞ。

ホイール

⬆巨大な車輪のようにグルグル回って、進行方向の敵をなぎ倒すぞ。

レーザー

⬇ビュビュビュッと、まっすぐなレーザーを発射する。届く範囲も長いので、かなり使いやすいのだ。

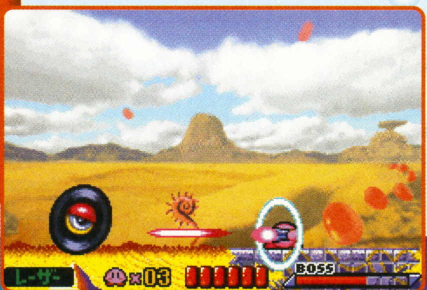

サブゲームもアツすぎる！

なんと『夢の泉デラックス』には、3つのサブゲームが用意されているぞ。その中でも"刹那の見切り"では、カンタンな操作で緊迫感満点の勝負が味わえるぞ。

はみだしおたより

殿のご乱心だぁ！（北海道・FBI7世）

●殿中でござる、殿中でござる。あ痛ッ！ なんでこんなところに電柱がござる？

ゲームボーイ アドバンス

アクション / 野球 / 2003年1月発売予定 / 価格4800円 / コナミ / プレイ人数・1～2 / ゲームボーイアドバンス専用 / バックアップ機能つき / 通信ケーブル対応 / モバイルアダプタGB対応 / 容量未定

パワプロクンポケット5

今作もいろいろな要素が盛りだくさん!?

⬅⬇ペナントレースだけじゃなく、もちろんサクセスモードだって遊べちゃう! 『パワポケ』ファンは要注目だ!

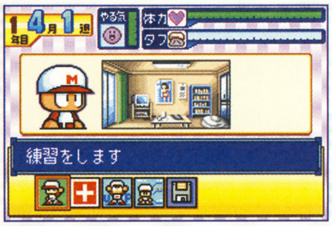

携帯機版の『パワプロ』ともいえる『パワプロクンポケット』の第5弾がついに登場。前作から遊べるようになったペナントレースがさらにパワーアップ! 熱い戦いを堪能できますぞ!

ペナントレースがパワーアップ!!

『パワポケ5』のペナントは、『パワプロ』シリーズにあるリーグ戦の要素が混ざった内容なのだ。同一リーグのチームだけでなく、パリーグやアレンジしたオリジナルのチームを含め6チームでペナントを争うぞ。ペナント順位表やチーム成績表など、データ面も充実。本物さながらのペナントレースを堪能できちゃうのだ。

⬆セリーグとパリーグ、オリジナルチームの中から6チームを選択し、ペナントレースを行える。

⬇自分で操作する場合は打撃や走塁など、それぞれオートかマニュアルかを選べるぞ。

データもいろいろチェックができる!!

ペナント順位表

⬆勝ち数を基準に順位が表示される。勝率順でもわかるようになっているぞ。

チーム成績表

⬅打率や防御率など、チームの状態を把握できる。

⬅もちろん選手の投打の成績も細かくチェック可能。

投打の成績表もチェック可能

簡易画面で試合を進められる

ペナントの進行をオートにすれば、簡易画面でどんどん試合を進められる。重要な試合だけをプレイして残りをオートにしたり、すべてオートにしてペナントの結果や選手の成績を楽しんだりと、さまざまな楽しみかたができるのだ。簡易画面での進行スピードは2段階で変更できるぞ。

⬆これがペナントレース中の簡易試合画面。サクサクと試合を進行させられるのがうれしい。

監督采配を設定できるぞ!!

今作では盗塁やピッチャーの継投、オーダーの傾向など、監督の采配についての設定をすることが可能になった。采配の設定が可能になったことにより、前作よりもかなり戦略性が増したぞ。また、サクセスモードでは采配の設定を考慮しながら選手を作ることが重要になったのだ。

⬆試合をオートにする場合は監督采配を設定せよ。自分で操作するなら設定しなくてオーケー。

はみだしおたより

家の冷蔵庫の中に、賞味期限が2年前のドレッシングが入っています。(宮城県・ふのりの惑星)

●編集部の冷蔵庫には賞味期限が不明のウーロン茶が入っています。かなり昔から入ったまま……。

©2002 Konami Computer Entertainment Osaka (社)日本野球機構公認 NPB BIS プロ野球公式記録使用

気になるサクセスモードの内容は!?

サクセスモードでは、『パワポケ』ファンには懐かしのプロ野球チーム、"ドリルモグラーズ"が復活！ つまり今作のサクセスモードはプロ野球編ということ。とはいえ、まだくわしい内容は不明。ここでは、まだ『パワポケ』シリーズのサクセスモードで遊んだことがない人のために、ゲームの流れをちょっとだけ紹介。

オリジナル選手を作ろう！

⬆➡毎回ユーザーを一喜一憂させてくれるサクセスモード。今回はどんなイベントが待ちかまえているのだろうか？

今作のストーリー

とある球団のスター選手である主人公は、ある日モグラーズの二軍選手とぶつかって気を失ってしまう。そして病院で目を覚ますと、なんとぶつかった選手になってしまっているのだ！ そのままモグラーズの選手として選手生活を送るのか？ はたまた自分の体を取り戻すことができるのだろうか？ 主人公の人生はいかに!?

⬆二軍選手になってしまった主人公。とりあえず一軍を目指せ！

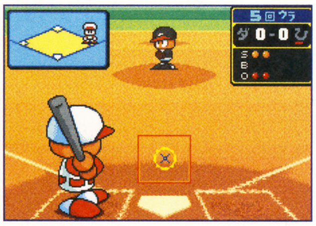

⬅一軍を目指すだけじゃなく、チームを優勝に導くのだ！

まずは自分の分身を作ろう!!

サクセスモードを始めたら、まずは自分の分身となる主人公の作成だ。主人公作成時には名前、利き手や打席位置、ポジション、フォーム、顔のカラーなど、さまざまな項目を設定することができるぞ。いろんな選手を作っちゃおう！

⬅まずは主人公の名前を設定しよう。

投打を決めろ！

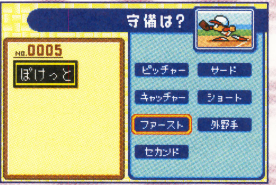

⬅つぎは主人公のポジションを決めるのだ。

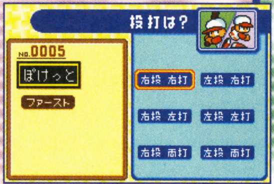

➡ポジションを決めたら利き手と打席位置を設定。

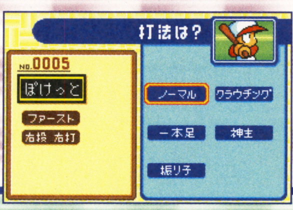

➡野手の場合は打法、投手の場合は投法を決める。

⬅最後に顔のカラーを決める。そしていよいよ物語が始まるぞ。

練習で能力を上げよう！

今回のサクセスモードは、前作同様に練習や試合で経験点を稼ぎ、いろいろな能力を上げていくことになる。選ぶ練習によって得られる経験が違うのだが、練習によっては若干経験点が下がってしまうものもある。闇雲に練習するよりも、ちゃんと計画を練って練習を行っていくほうが効率がいいぞ。

⬅必死に練習して、監督に認められる一流選手を目指そう！

⬇選べる練習は6種類。しっかりと計画を立てて練習だ！

⬅選んだ練習によって、得られる経験点が変化するのだ。

試合で活躍して評価を上げろ

練習でいくら能力を上げても、試合で活躍しなければ意味がない。ゲームをクリアーするためには、試合で活躍して選手評価を高める必要があるぞ。

⬅能力が高くても試合で活躍できなければゲームオーバー？

今回も別モードはあるのか!?

前作『パワポケ5』のサクセスモードにはRPG編というおまけ（？）モードが存在した。RPG編ではモンスターと戦いながら主人公の能力を上げていくというものだったが、果たして今作では、このようなおまけモードはあるのだろうか？ 『パワポケ』ファンにはすごく気になるところだね。

⬆これは『パワポケ4』のRPG編。今作にもおまけモードがあればうれしいよね。

はみだしおたより

あなたがゾンビだったら、ジルとレベッカのどっちに噛みつく？（広島県・マールス将軍）
●どっちも噛みついちゃダメ？ どっちかなんて選べないよ～。

5年ぶりに復活した『ファイナルファンタジータクティクス』がゲームボーイアドバンスで楽しめる!

シリーズ初のシミュレーションRPGとして'95年に発売された『ファイナルファンタジータクティスクス』が完全新作として登場する。冬の発売に先がけて最新情報をお届けしよう。

古い1冊の本が世界を一変させてしまう

マーシュ、リッツ、ミュートの3人は1冊の古い本を手に入れたことで、彼らの住む町を幻想世界イヴァリースへと変貌させてしまう。下で紹介する3つの新システムに代表される自由度の高いゲーム性は、スクウェアならではのもの。プレイヤーは3人各々の視点からひとつの物語を紡いでいくことになるのだ。

↑➡ミュートが見つけたのは魔法世界が描かれた古文書だった……。

↑法と秩序と混沌が支配する世界イヴァリース。ここで何かが起きる?

異世界を探索する3人の冒険者

マーシュラディウュ

他人の痛みが理解できる優しい少年。家庭の事情によりst.イヴァリースに越してきた。劇中では一変した世界を元に戻すため奮闘する。

リッツマルール

成績優秀、運動能力もバツグンな男勝りな女の子。しかしそんな彼女の快活さは、ふだんは染めている白い髪を持つ劣等感の裏返し。

ミュートランデル

複雑な家庭環境で育った寂しさからか、クマのヌイグルミをいつも抱いている。内気な性格で人とのコミュニケーションが苦手。

『ファイナルファンタジータクティスクス アドバンス』の真骨頂!! 3つの新システム

ジャッジメントシステム

争いが禁じられているイヴァリースで戦闘を行うときは、バトルに影響を与えるロウを監視、裁定するジャッジが立ち会う。時に足かせともなるロウを利用することが重要なポイントとなるのだ。

←システムウインドウの情報からは戦略性の高さがうかがえる。

クランシステム

マーシュはイヴァリース各地に存在するクランという便利屋組織に所属し、クエストの依頼を請け負う。バトルの必要がないものからタクティカルなバトルを行うものなど好みのクエストに挑めるぞ。

←便利屋のクランどうしにもなわばりがあるらしいるぞ。

リージョンクリエイトシステム

プレイ序盤でワールドマップ上に表示されるのは、拠点と呼ばれるいくつかの町やバトルフィールドのみ。プレイヤーはクエストやバトルを通して拠点を手に入れ、マップ上に配置できるのだ。

←プレイヤーの数だけそれぞれのイヴァリースが形造られていく。

はみだしおたより
なんでクッパっていつもピーチをさらうんだろう?(北海道・ルイージ)●それはね。本当はマリオが好きなんだけど、いっつもピーチとラブラブだから嫉妬してるんじゃないかな?

©2002 SQUARE CO.,LTD.All Rights Reserved. DESIGN WORK DIRECTION Hideo Minada CHARACTER DESIGN Ryoma Ito.

ゲームボーイ アドバンス

シミュレーション・RPG / SF・ロボット / 11月22日発売 / 価格5800円 / バンプレスト / プレイ人数・1 / ゲームボーイアドバンス専用 / バックアップ機能つき / 通信ケーブル対応 / モバイルアダプタGB対応 / 容量64メガ

スーパーロボット大戦 ORIGINAL GENERATION
オリジナル ジェネレーション

ファン待望の『スパロボ』シリーズ最新作が、はやくもアドバンスで登場。初の紹介となる今回は、ゲームに登場するキャラクターたちや、今作で採用されている新システムを公開!

バンプレストのオリジナルキャラクターたちが大活躍!!

R-1(リュウセイ・ダテ)
R-1の天上天下念動破砕剣が炸裂! かなり強力な攻撃だぞ!

今回ゲーム中に登場するキャラクターは、すべてバンプレストのオリジナルキャラクター。とはいえ、Rシリーズやグルンガストなど、『スパロボ』ファンにはおなじみのものばかり。ここではその一部を紹介しよう。

主人公選択

⬆今作の主人公はリュウセイとキョウスケのどちらかを選ぶことになる。

アルトアイゼン(キョウスケ・ナンブ)
キョウスケの搭乗するアルトアイゼンは多数の火力兵器を搭載している。

サイバスター(マサキ・アンドー)
マサキが搭乗する魔装機神サイバスター。ハイファミリを放て!

グルンガスト弐式(クスハ・ミズハ)
攻撃力と防御力の高いグルンガスト弐式。ブーストナックルが唸る!

ヒュッケバインMk-III(ブルックリン・ラックフィールド)
長距離攻撃も可能なヒュッケバイン。搭乗するのはブルックリン。

ヴァルシオーネ(リューネ・ゾルダーク)
⬆リューネが搭乗するヴァルシオーネ。クロスマッシャーは超強力!!

新システム パイロット養成システム

今作では戦闘で得たパイロットポイントというものを使い、パイロットを強化することが可能。このポイントを使えば、能力を上げるだけでなく、特殊技能を持たせることもできるぞ。

⬅能力上昇と特殊技能修得という項目がある。

⬆各能力を上昇させるだけでなく、地形適正も上げることができちゃうのだ。

特殊技能をゲット!!

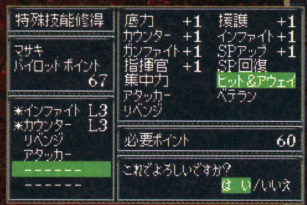

⬆いろいろな特殊技能の中から、ポイント内で好きな技能を修得させられるぞ。

新システム ウェポンセレクトシステム

今回登場するユニットの一部の武器は、これまでのシリーズのように固定されていないので、自由につけ替えることができる。このシステムを利用すれば各ユニットの弱点を補うことが可能。ただし、武器ごとにウェポンゲージというものが設定されてるので、ユニットごとに設定されている最大ウェポンゲージ以上の武器は装備できないのだ。

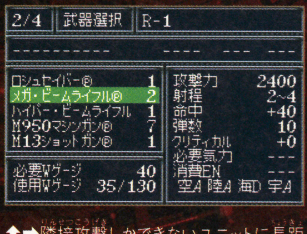

好きなロボットに好きな武器を装備!

⬆➡隣接攻撃しかできないユニットに長距離用武器を装備させることで、オールマイティーなユニットにすることもできるのだ。

はみだしおたより

あきらめるな! 自分の感覚を信じろ!(千葉県・ワリウォー)

●わかりました! 自分の感覚を信じます。で、何をすれば? おたよりの返事を書けばいいですか?

©BANPRESTO 2002

シミュレーション 牧場・育成 | 今冬発売予定 価格4800円 | ビクターインタラクティブソフトウェア プレイ人数・1〜2 | ゲームボーイアドバンス専用 バックアップ機能つき 通信ケーブル対応 | GBAケーブル対応 容量64メガ

牧場物語 ミネラルタウンのなかまたち

牧場生活を体験できるシミュレーションゲーム『牧場物語』。他機種で発売され人気を博したシリーズが、パワーアップしてゲームボーイアドバンスに登場!!

一番人気の『牧場物語』がアドバンスに新登場!!

荒れ果てた牧場を立て直しながら、自分だけの牧場ライフを送ることが目的のこのゲーム。さまざまな種類の作物や動物たちを育てて資金を貯め、牧場をどんどん大きくしていこう。もちろん町の人とのふれあいも大切。女の子と愛をはぐくみ結婚すれば、子供も授かるぞ。キミは充実した牧場生活を送れるか?

作物を育てて

⬆季節ごとに育てられる作物が違うぞ。大きく育ったら出荷しよう。町の人へのプレゼントにも最適。

人々とのふれあい

⬅医者のドクター。隣りにいる女の子は看護婦のエリィ。花嫁候補のひとりだ。

➡たまに現れる謎の行商人。店じゃ手に入らないレアなアイテムを売ってくれるぞ。

動物を世話して

⬆鶏と牛、羊が飼育できる。エサやりを忘れずに。話したりブラッシングで愛情度アップ。

町を散策しよう!

⬆町の人は曜日や時間によって、いろんな場所に移動する。まずは行動パターンを把握せよ。

ミニゲームもい〜っぱい!!

⬆➡季節ごとのイベントではこんなミニゲームや、動物の品評会などがあるぞ。優勝できるといいね。

忙しい仕事はコロボックルにおまかせ!!

⬆カラフルな7人のコロボックルたち。それぞれに性格が違うところもカワイイ。

⬆仲よし度や得意な作業をチェック。プレゼントをあげると仲よし度アップ。

町外れに住むコロボックルにお願いすれば、牧場の仕事を手伝ってもらえるぞ。どんどん頼め。

⬅作業能力はミニゲームでアップ。

ゲームキューブとの接続で楽しさもっと広がる!!

ゲームキューブの『牧場物語ワンダフルライフ』と接続することで、『牧場物語ミネラルタウンのなかまたち』の世界が広がるぞ。町の人の話に変化があったり、新しい動物やアイテムが手に入るなど、仕掛けはいっぱい。ぜひともつなぐしかないでしょ。

どんなことがおこるのかな?

はみだしおたより
ゲームキューブもアドバンスも持ってないヤツが読んでもいいんですか?（兵庫県・64どまり）
●ぜんぜんオーケー!!　だけど、持ってるとさらに100倍（当社比）楽しいと思うよ。

©Victor Interactive Software Inc.　※画面は開発中のものです。

ゲームボーイ アドバンス

ボードゲーム	12月発売予定	スクウェア	ゲームボーイアドバンス専用	モバイルアダプタGB対応
ファンタジー	価格未定	プレイ人数・1～4	バックアップ機能つき	容量64メガ
			通信ケーブル対応	

あのチョコボのボードゲームだよ

プレイステーションで遊べたボードゲーム『ダイスDEチョコボ』がグレードアップしてアドバンスにやってきた。主役のチョコボを初め、『ファイナルファンタジー』シリーズでおなじみのキャラクターがボード狭しと対戦するぞ。ダイスの出目だけじゃない、深い戦略が勝利のカギを握るのだ。

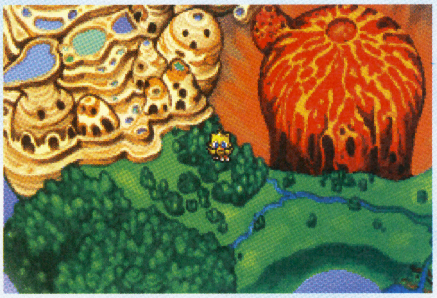

ゲームの流れ

①ダイスをふって進む

←基本はダイスをふり、出た目だけ進む。分かれ道があるときは、行けるマスをよーくチェック。

②マスを所有する

←空いてるマスに止まったら、友達魔石でそのマスをゲット。ポイントがもらえるようになる。

③クリスタルをチェック

←マップに4カ所あるチェッククリスタルを通過した数によって、周回ボーナスがもらえるぞ。

クリスタルポイントをためて…GOAL!(ゴール)

攻撃魔石でライバルを邪魔しちゃえ!

マップごとに設定されたクリスタルポイントを溜め、いちばん早くゴールすれば勝利のこのゲーム。有利に進めるために、攻撃魔石でライバルの邪魔をするのも戦略のひとつ。ここでは攻撃魔石のいくつかを紹介するよ。ほかにも、プレイヤーに有利に働いてくれる魔石もある。効果的に使っていこう。

『ラミア』で混乱～!!

『ワーム』で眠り!

⬆“減速”攻撃を受けると、ダイスの目が小さな数字だけになっちゃう。やめてよ～。

サボテンダー攻撃!

おなじみのキャラクターが表情豊かにかけまわる!

『ファイナルファンタジー』シリーズでは恐ろしい姿のキャラクターが、こんなにキュートな姿で登場～!!

対戦プレイもできる

物語にそって進むひとり用モードのほかに、最大4人まで同時にプレイできる対戦モードもあり。みんなで盛り上がれ!

⬆対戦ではプレイヤーごとに使用できる魔石を設定するなどのハンデ戦も可能。

はみだしおたより

2学期が始まった……。（京都府・タクスタ）

●今月号の締切がもうすぐ終わりそうだけど、次号の入稿がすぐ始まる……。

©SQUARE CO.,LTD.All Rights Reserved.

信用できるのはこの本とあいつらだけか……。(岩手県・黒険に星空)
●でしょ？ この本は信用できるでしょ？ ところであいつらって誰？ スゲー知りたい。

ゲームボーイ アドバンス

アクション・RPG	11月発売予定	バンプレスト	ゲームボーイアドバンス専用	モバイルアダプタGB対応
冒険・アニメ	価格4800円	プレイ人数・1	バックアップ機能つき	容量64メガ
			通信ケーブル対応	

『ワンピース』がついにアドバンスに登場だ!!

コミックやアニメで大人気の『ワンピース』がついにアドバンスに登場！“ナナツ島”と呼ばれる複数の島に隠された謎を解き明かし、島のどこかに眠っている財宝を捜し出そう。このゲームだけのオリジナルキャラクターもたくさん登場するので、ファンは要注目だ！

⬆おなじみのキャラクターたちとともに海賊ルフィが大活躍しちゃうぞ！

ナナツ島には謎がいっぱい

ナナツ島ではさまざまな謎がルフィたちを待ち受けている。フィールド上でもさまざまなアクションを行うことができるらしいので、各キャラクターたちのアクションを駆使して謎を解いていくのかな？

⬅チョッパーの言う財宝とはどんなものか？

財宝を求めて大冒険！

財宝を捜しているのは、ルフィたちだけじゃない。冒険の邪魔をするやつは誰かな？

⬆いろんなアイテムが、宝箱の中に隠されているようだ。

⬅財宝を手に入れるまでは、負けるわけにはいかないぞ！

オウム登場？

ゲーム中には『ワンピース』の原作者、尾田先生デザインのオウムが登場する。このオウムには何か重大な秘密があるらしいぞ!?

⬆オウムにはどんな秘密が！

ゲームボーイ アドバンス

コンストラクション	12月発売予定	エンターブレイン	ゲームボーイアドバンス専用	モバイルアダプタGB対応
RPG	価格5800円	プレイ人数・1	バックアップ機能つき	容量未定
			通信ケーブル対応	

RPGツクール® アドバンス（仮題）

自分だけのRPGを作っちゃおう！

RPGを手軽に制作できちゃう『RPGツクール』の最新作が、いよいよアドバンスに登場。マップや会話テキストだけでなく、各キャラクターの能力や戦闘中の演出など、さまざまな項目が設定できるぞ。さらに今作では漢字を使うこともできるのだ。

⬆自分だけのRPGをお手軽に作れちゃう。どんなストーリーにする？

⬇会話画面などで漢字が使えるようになった。これはかなりうれしい要素。

プレイヤーや敵キャラを作ろう!!

⬆職業やグラフィックなどの設定で個性的なキャラクターが作成可能に！

⬅敵キャラもたくさん作ることができるぞ。

⬅巨大なワイバーンもいる。ボスには最適かも。

能力やエフェクトが細かく設定可能

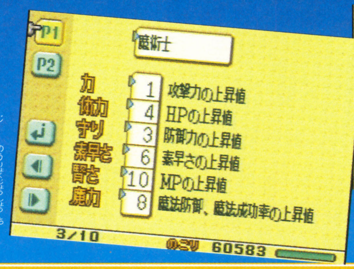

⬅レベルアップ時の能力上昇値を設定することもできるのだ。

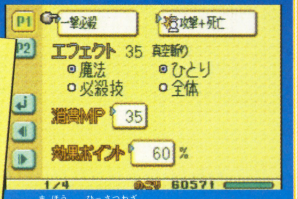

⬆魔法や必殺技のエフェクトさえも設定可能。かなり本格的だぞ。

©尾田栄一郎/集英社・フジテレビ・東映アニメーション ©BANPRESTO 2002 ©2002 ENTERBRAIN,INC.

ゲームボーイ アドバンス

アドベンチャー	10月18日発売予定	カプコン	ゲームボーイアドバンス専用	モバイルアダプタGB対応
法廷バトル	価格4800円	プレイ人数・1	バックアップ機能つき	容量未定
			通信ケーブル対応	

逆転裁判2

待望の"法廷バトルゲーム"の第2弾!!

無実の罪を着せられた依頼人を弁護し、無罪を勝ち取る痛快法廷バトルゲームの第2弾。今作では"探偵パート"と呼ばれるパートで、サイコ・ロック(証人の心の中に隠された秘密)を解除する新システムが導入された。このサイコ・ロックが事件解決の鍵を握っているのだ!

⬆集めた情報で証人たちのウソを暴くことができるだろうか?

証人たちの心の秘密を解き明かしていこう!

ゲーム中に入手できる勾玉の力で、証人たちの心の鍵を解除しよう。何か重要なことが隠されているにちがいない。

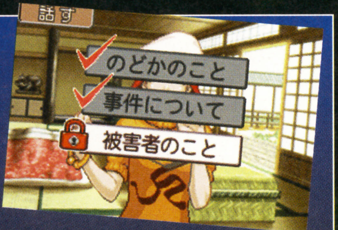

⬆サイコ・ロックはひとつとはかぎらない。どうやらよほど大事な秘密らしい。

⬆"被害者のこと"にサイコ・ロックがかかっているようだ。解除できるだろうか。

⬅解除に成功したぞ。情報を聞き出そう。

依頼人を弁護して無罪を勝ち取れ!

情報を集めたら、いよいよ弁護だ。証人や検事に証拠品をたたきつけたり、証人に尋問してウソをあばけ。無罪を勝ち取るのだ!

⬅証言につっこみを入れてゆさぶろう。

⬆証言と法廷記録の食い違いを見つけたら、証人につきつけよう!

⬅ミスを連発すると有罪になってゲームオーバーだ。

ゲームボーイ アドバンス

アクション・RPG	12月13日発売	ナムコ	ゲームボーイアドバンス専用	モバイルアダプタGB対応
冒険	価格4800円	プレイ人数・1	バックアップ機能つき	容量128メガ
			通信ケーブル対応	

KLONOA HEROES クロノアヒーローズ ☆伝説のスターメダル☆

新たな世界がクロノアを待っている!

大人気のアクションゲーム『風のクロノア』に、成長とカスタマイズの要素を加えた新しい『クロノア』が登場。今作では剣やハンマーといった武器を使い、フィールド上の敵をガンガン倒していくのだ。またアイテムを手に入れたり、敵を倒すことで経験値が手に入るので、キャラクターがレベルアップしていくぞ。レベルが上がるとキャラクターをカスタマイズすることもできちゃうのだ!

今作ではクロノアが武器を使って戦うぞ!

これまで"風だま"しか持っていなかったクロノアが、武器を手に入れたぞ! 剣にボール、そしてハンマー。ほかにも、装備できる武器はあるのかな?

⬆クリティカルヒットすると右上のクロノアの表情が変化するぞ。

⬅巨大な怪物ジャイアントムゥがクロノアを襲ってきたぞ。

⬆ジャイアントムゥにハンマーを振り下ろそう!

➡右上に宝箱が見える。何が入ってるんだろう?

宝箱があるぞ!!

レベルアップ!

経験値が貯まってレベルが上がると、カスタムポイントが手に入る。このポイントを攻撃や防御のパラメーターに振り分けるのだ。

➡自分の好みにカスタマイズしよう!

はみだしおたより
めっちゃ好きやねんけど……。(大阪府・ジョシコーセー)
●かわいい女の子に大阪弁でそんな風に言われたら、かなりメロメロです。

©CAPCOM CO., LTD. 2002 ALL RIGHTS RESERVED. ©(株)ナムコ ※画面は開発中のものです。

私は鼻血が出ると少々ハイテンションになる。（兵庫県・ナシ）●鼻血祭りの開催だね。

ゲームボーイ アドバンス

RPG	2003年春発売予定	トミー	ゲームボーイアドバンス専用	赤外線アダプタ対応
キッズ・ロボット	価格未定	プレイ人数・1〜2	バックアップ機能つき	容量未定
			通信ケーブル対応	

サイバーネットゾイド（仮題）

ミッションをクリアーし、ゾイドをカスタマイズせよ！

『サイバーネットゾイド（仮題）』は、ミッションクリアータイプのRPG。迫力ある3Dポリゴンで展開されるゾイドどうしのバトルはもちろん、報酬金によりゾイドを自由にカスタマイズできるというシリーズの醍醐味も健在。新しいストーリーと世界観。そして登場キャラたちが織りなすドラマも必見だ。

⬇⬅バトルだけではなく、壮大なストーリーが楽しめるのも魅力。

さまざまなゾイドをセレクト

ディアブロタイガー

⬅クールな性格のゾイドで接近戦を得意とする。

サイクロプス

➡防御力を重視したサイクロプスは遠距離戦向き。

⬅本作の要、ゾイドバトルは主に森林で行われる。強敵にうち勝つことはできるのだろうか。

ポリゴンバトル!!

➡大地を揺るがす巨大な敵ゾイドがプレイヤーを迎えうつ。

アドバンスで玩具のゾイドを操縦

アドバンスに専用の赤外線アダプターを装着すると、玩具ゾイドを操縦できてしまうのだ。友だちとバトルを楽しもう。

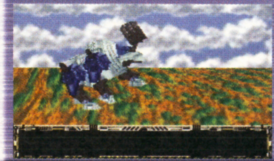

⬅ゲームに合わせてゾイドの動きも変化。

ゲームボーイ アドバンス

RPG・アクション	12月20日発売予定	ナムコ	ゲームボーイアドバンス専用	モバイルアダプタGB対応
フィギュア	価格4800円	プレイ人数・1	バックアップ機能つき	容量64メガ
			通信ケーブル対応	

宇宙大作戦 チョコベーダー ウチュウからの侵略者

宇宙人の侵略を阻止するのだ

本作は宇宙人の侵略から地球を守るべく立ち上がった少年、アキオの戦いを描いたRPG。攻撃や防御の動きに合わせてタイミングよくボタンを押すと、いろんな効果が発動するアドバンスアクションを採用。宇宙人を仲間にすることもできるぞ。

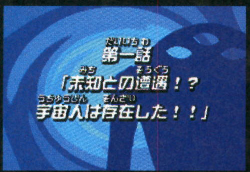

⬅ストーリーの冒頭には特撮番組風のテロップが表示される。

➡ガードロボット、ウンモはアキオの心強いパートナーだ。

⬅宇宙なる意思ユナイティとの出会いが少年の運命を変える。

⬅宇宙人とのバトルは場所を選ばず行われるのだ。敵を倒せば仲間になるぞ！

➡ゲージがたまると仲間の宇宙人がUFOを呼んで、相手に強烈な一撃を浴びせるぞ。

メインキャラクターを大紹介

アキオ

⬆日夜ロボット造りに情熱を燃やす熱血少年。

ウンモ

⬆ウンモ星人が造りだしたガードロボット。

リタ

⬆超能力に長けた心優しきアメリカ人の少女。

火星人

➡地球人に怒りを燃やす火星人。理由は不明だが。

3メートルの宇宙人

⬅科学雑誌などでよく目にする伝説の宇宙人だ。

ⓒ2003 TOMY/NDCUBE,CO.,LTD. Powered by Mascot Capsule ⓇEngine Mascot Capsuleは（株）エイチアイの登録商標です。 ⓒbuild up/Global Rights 2001 ⓒ（株）ナムコ

ゲームボーイ アドバンス

アクション・アドベンチャー	12月19日発売予定	セガ	ゲームボーイアドバンス専用	モバイルアダプタGB対応
冒険・ファンタジー	価格5800円	プレイ人数・1～4	バックアップ機能つき	容量128メガ
			通信ケーブル対応	

ソニック アドバンス2

新キャラも加わり楽しさパワーアップ!

豊富なステージと新アクション。さらにニューキャラ、クリームも登場し、おもしろさパワーアップ!

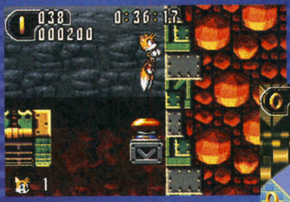

⬆トリックアクションはジャンプ台からいろいろできるぞ。

⬇ソニックの醍醐味、ループアクションも健在。

⬆さまざまな仕掛けを駆使して全ステージクリアだ。

⬆➡クリームは扱いやすい初心者向けのキャラ。チャオを操って攻撃するぞ。

4人プレイも楽しめる

『ソニックアドバンス2』では前作に引き続き4人対戦ももちろん楽しめるぞ! 2対2のチームプレイでお互いに協力しながらステージを制覇していこう。

⬆もちろんチームプレイもパワーアップ!

ゲームボーイ アドバンス

パズル	2003年1月発売予定	ナムコ	ゲームボーイアドバンス専用	モバイルアダプタGB対応
パズル	価格4800円	プレイ人数・1	バックアップ機能つき	容量64メガ
			通信ケーブル対応	

ことばのパズル もじぴったんアドバンス

もじブロックを並べてことばを作ろう

アーケード版からの移植となる本作は、ことばのおもしろさを凝縮させた新感覚パズルゲーム。ことばを作って時間内にクリアーすることが基本ルール。ステージ数はオリジナルを含め400種類以上! ステージごとにクリアー条件は異なるので飽きずに何度でも遊べるぞ。

⬆➡ガイド役のもじくんともじちゃん。

操作はかんたん

⬅操作は文字を選んでマスに置くだけ。

条件満たしてステージクリアー!

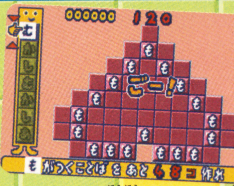

⬆クリアーの方法はことばの組み合わせの数だけ存在するのだ。

れんさのしくみ

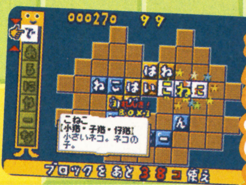

⬆ふたつ以上のことばを同時に作ると連鎖でスコアアップ。

ミニゲームもあるよ

⬅頭が疲れたらミニゲームでひと休みだ。

ゲームボーイ アドバンス

アクション	11月28日発売予定	ESP	ゲームボーイアドバンス専用	モバイルアダプタGB対応
コミック・ボクシング	価格5500円	プレイ人数・1～2	バックアップ機能つき	容量64メガ
			通信ケーブル対応	

はじめの一歩 THE FIGHTING! ザ・ファイティング

対戦も楽しめる本格的ボクシングゲーム

人気コミック『はじめの一歩』がボクシングゲームとして登場。原作の迫力そのままにひとりプレイと対戦が楽しめる。

⬇➡リアルなボクシング技の数々は原作ファンでなくとも緊張感に満ちた"拳闘"を体験することができるのだ。

スピード感溢れる攻防

選べる10人のキャラクター

⬅千堂となり一歩を打ちのめすことも!

⬅破壊力抜群の強打が武器の千堂戦も!

はみだしおたより

『スーパーマリオサンシャイン』でマンタと自分がバトっている夢を見ました。（京都府・キララシャイン）

●起きたらおねしょしてたりして。

Original Game ©SEGA ©SONICTEAM／SEGA, 2002 ©2001 2002 NAMCO LTD. ©森川ジョージ/講談社・VAP・NTV ©2002 ESP

サンタさんからキューブがもらえますか?（青森県・あさむし）●お父さんに、「クリスマスはサンタさんがキューブをくれるよね?」っていっぱい言ってみよう。もしかするとサンタさんからもらえるかもよ。

ゲームボーイ アドバンス®

アクション / サッカー / 10月10日発売予定 / 価格4800円 / コナミ / プレイ人数・1〜2 / ゲームボーイアドバンス専用 / バックアップ機能つき / 通信ケーブル対応 / モバイルアダプタGB対応 / 容量32メガ

J.LEAGUE Winning Eleven ADVANCE 2002
Jリーグ ウイニングイレブンアドバンス2002

大人気サッカーゲーム、『ウイニングイレブン』のJリーグ版がアドバンスに登場。収録されているチームはディビジョン1とディビジョン2に所属する計28チーム。ボタンの組み合わせによって、アーリークロスやループシュートなども使えるぞ。

←フォーメーションも細かく設定できる。

得点王を目指せ!

←自分のチームに所属する選手は、得点王になれるかな?

スーパーゴールを決めろ

←さまざまなテクニックを駆使して華麗なゴールを決めよう。

↑トレーニングモードがあるので、まずはここで腕を磨け!

↓ドリブルで相手ゴール近くに迫る鈴木。シュートを打て!

ゲームボーイ アドバンス®

アクション / 対戦格闘 / 11月28日発売予定 / 価格4800円 / コナミ / プレイ人数・1〜2 / ゲームボーイアドバンス専用 / バックアップ機能つき / 通信ケーブル対応 / モバイルアダプタGB対応 / 容量64メガ

K-1ポケットグランプリ2

立ち技世界最強の座を目指せ!!

デフォルメされたK-1戦士たちが戦いをくり広げる格闘ゲーム、『K-1ポケットグランプリ』の第2弾。前作で登場した選手に加え、今作ではマーク・ハントや中迫剛も登場するぞ。

K-1戦士が大暴れ!

↑➡決め技を使うと派手な演出で試合を盛り上げてくれるぞ。

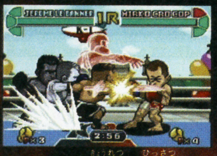
↑バンナの強烈な必殺パンチが炸裂。ミルコ危うし。

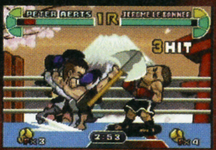
↓アーツがハイキックを放った瞬間に斧が出現!?

エディットモードもあるぞ

今作では各モードをクリアーしたり、試合に勝つと得られるポイントを使って、オリジナル選手を作ることができるぞ。

←自分好みの選手を作り上げよう。

ゲームボーイ アドバンス®

アクション / SF / 11月14日発売予定 / 価格4800円 / コナミ / プレイ人数・1〜2 / ゲームボーイアドバンス専用 / バックアップ機能つき / 通信ケーブル対応 / モバイルアダプタGB対応 / 容量32メガ

魂斗羅ハードスピリッツ™

エイリアンに占領された都市を救え!

簡単操作で、誰でも爽快感を味わえちゃうアクションゲーム、『魂斗羅ハードスピリッツ』がアドバンスで登場。ゲームの目的はエイリアンに占領されてしまった都市を救うこと。武器を使って、目の前に現れるエイリアンたちを倒しまくれ!

←足元が炎の海なうえ上からも炎が飛んでくる!

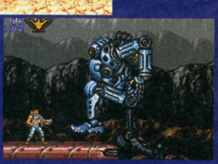
➡巨大な敵が立ち塞がる。コイツを倒せるのか?

←戦車に乗って戦うことも可能。

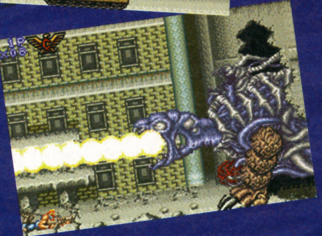

←↓とにかくまわりはエイリアンだらけ。すべての敵を倒せ!

➡エイリアンの強烈な攻撃が主人公を襲う。

©2002 KONAMI&Konami Computer Entertainment Tokyo ©2002 KONAMI&Konami Computer Entertainment Osaka ©K-1 2002 ©1987 2002 KONAMI&Konami Computer Entertainment Tokyo

ゲームボーイ アドバンス

アクション	11月14日発売予定	ゲームビレッジ	ゲームボーイアドバンス専用	モバイルアダプタGB対応
ゴルフ・コミック	価格5800円	プレイ人数・1～4	バックアップ機能つき	容量未定
			通信ケーブル対応	

DANDOH!! Xi

ダンドー ザイ

あの人気マンガがアドバンスに!

天才少年ゴルファー、青葉弾道(通称ダンドー)が大活躍する、同名の人気マンガを題材にしたゴルフゲームがアドバンスに登場! 豊富なゲームモードにより、単行本38巻以上にも及ぶ原作の世界を忠実に再現しているぞ。キミもダンドーになって、強豪を相手にミラクルショットをくり出そう!

ゲームモードは全部で5つ

➡自己記録に挑戦。キャラを育てることもできるぞ。

⬅強風や巨大バンカーなどの障害が立ちはだかる!

⬇思う存分練習ができるモード。ここで修行を積もう。

⬇原作の展開をゲームで楽しめるモード。ファンは必見だね。

⬅戦う相手を選んで、コンピューターと対戦が楽しめるぞ。

ゲームボーイ アドバンス

RPG	今冬発売予定	トミー	ゲームボーイアドバンス専用	モバイルアダプタGB対応
冒険・SF	価格4800円	プレイ人数・1～2	バックアップ機能つき	容量64メガ
			通信ケーブル対応	

ZOIDS SAGA2

ゾイドサーガ

人気キャラ総登場のRPG第2弾!!

待望の続編は、グラフィックや戦闘システムが大幅に進化! 攻撃時にアクションギミックが追加されるほか、ゾイドのカラーリングも変更可能だ。

アニメで活躍したキャラクターも多数登場!

⬅BLOX4体合体のマトリクスドラゴンも登場。

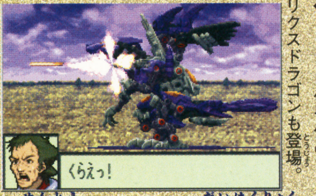

戦闘シーンは大迫力!

➡攻撃時の視覚効果も前作を上回る迫力だぞ。

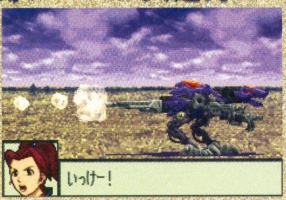

ゲームボーイ アドバンス

アドベンチャー・RPG	11月15日発売予定	トミー	ゲームボーイアドバンス専用	モバイルアダプタGB対応
コミック・キッズ	価格4800円	プレイ人数・1～2	バックアップ機能つき	容量64メガ
			通信ケーブル対応	

リトルバスターQ

LITTLE BUSTER Q

突如現れた聖霊"Q"を退治だ!

21世紀のある日、突如人間社会に現れた謎の聖霊"Q"。まわりのあらゆるものに憑依し、人間たちを困らせるQを退治すべく、Q退治専門チーム"リトルバスター"が立ち上がった! 彼らの目的はいったい!?

ゲームは3つのパートで進行する!

① アドベンチャーシーン

⬆アニメ番組のように登場人物たちがストーリーを語るぞ。

② マップを移動しよう

⬆Qのボスを倒すべくマップをくまなく探索していこう。

③ Qとのバトルに突入!

➡Qとバトルをして経験を得、キャラクターを成長させよう。

こんなQたちが登場するぞ!

⬅⬇ゲームにはいろんなQが登場するぞ。性別と属性があるようだが……。

©坂田信弘・万乗大智/小学館 ©2002 NetVillage Co.,Ltd. ©1983-2002 TOMY ©1999-2001 SHO-PRO・MBS・JRK ©2002 TOMY PROGRAMMED BY AMEDIO

はみだしおたより

水ピンってどんな人?(神奈川県・チャオ?)

●眼鏡をかけて、眼鏡をたまにはずしたりして、眼鏡をたまに拭いたりして、眼鏡をたまに逆さまにかけて「ウルトラマン!」なんてことはしない人。

はみだしおたより

これからもぞくぞくすねような記事を書いて。（群馬県・モリオ）

●それじゃぞくぞくするような怖い話でもひとつ……。

ゲームボーイ アドバンス®

アクション	11月8日発売予定	パシフィック・センチュリー・サイバーワークス・ジャパン	ゲームボーイアドバンス専用
SF	価格4800円	プレイ人数・1	バックアップ機能つき
			通信ケーブル対応
			モバイルアダプタGB対応
			容量64メガ

スキャンハンター 千年怪魚を追え！

潜水艦を海に沈め、さまざまなターゲットを捕獲する近未来フィッシングゲーム。地形や水中生物の生態を調べてポイントを捜す、といった本格的なフィッシングが楽しめるぞ。

深海に住む水中生物を捕獲していこう!!

←まずはターゲットが潜んでいるポイントを捜すのだ。

↑彼の言うポセイドンとはいったい!? 噂では謎に包まれた生物が多数潜んでいるとか。

→大物を釣り上げるには情報収集は欠かせないぞ。

この生物の正体は？

→100種以上の水中生物が生息する海。しかし謎の生物“UMA”はどこにいるんだろう。気になるね。

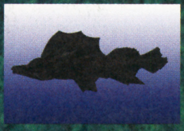

ゲームボーイ アドバンス®

アドベンチャー	10月3日発売予定	グローバル・A・エンタテインメント	ゲームボーイアドバンス専用
冒険	価格4800円	プレイ人数・1	バックアップ機能つき
			通信ケーブル対応
			モバイルアダプタGB対応
			容量32メガ

南の海のオデッセイ™

誰もいない無人島からイカダを作って脱出しよう！ 小学六年生の女の子が活躍するドキドキ、ワクワクのトラップアドベンチャーゲーム！

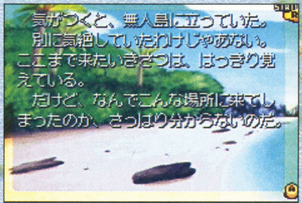

↑ゲームはテキストタイプのアドベンチャー。超美麗なグラフィックは必見。

何をするか、どちらに潜るかはすべてキミの行動次第！

↑食糧の残料などにも気をつけないといけないぞ。

←シナリオの途中に選択肢もあるぞ。

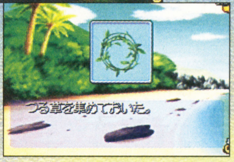

→探検で役立つアイテムも多数登場。

キミは絶海の孤島から脱出できるか!?

ゲームボーイ アドバンス®

アドベンチャー	10月31日発売予定	キキ	ゲームボーイアドバンス専用
コミカル	価格5800円	プレイ人数・1～4	バックアップ機能つき
			通信ケーブル対応
			モバイルアダプタGB対応
			容量32メガ

シルクとコットン™

不思議なカラダで大冒険！

自分の姿を取り戻し、無事に両親の元へ帰ることが目的の新感覚アドベンチャー。出会ったクリーチャーとの腕試しに勝つと、キャラの能力を上げる“ゲムノ”がもらえるぞ。

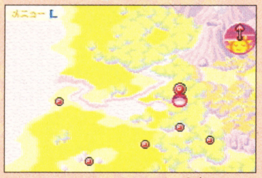

↑プレイヤーキャラを動かしてマップ上の赤いポイントに向かおう。何かが待っているぞ。

←赤いポイントでクリーチャーに遭遇したぞ！

クリーチャーと腕だめしだ！

→ゲムノは全99種類。がんばって集めよう！

↑ゲムノはプレイヤーの体にくっついて能力を上げてくれるのだ。

ゲームボーイ アドバンス®

アクション	今秋発売予定	エム・ティー・オー	ゲームボーイアドバンス専用
バイクレース	価格4800円	プレイ人数・1～4	バックアップ機能つき
			通信ケーブル対応
			モバイルアダプタGB対応
			容量32メガ

モトジーピー motogp

モーターサイクルレース

『motogp』の世界をアドバンスで完全再現。10名のライダー及び16ものコースが実名で登場。アツいバトルを楽しもう！

↑日本を代表するコース、鈴鹿サーキットでのスタートシーン。シグナルがグリーンに変わったらアクセル全開だ！

世界最高峰のモーターサイクルレースをアドバンスで再現！

←キレイなグラフィックは必見の価値あり。

←ライダーは写真入りで紹介されるのだ。

→見事優勝するとポーズをきめてくれる。

→晴れや霧などコンディションも変化。

ⒸPCCW Japan 2002 Ⓒ2002 Global A Entertainment,Inc.All rights reserved Ⓒ2002 KiKi CO.,LTD./HAKUHODO Inc./Oricon Inc Moto GP TM and Ⓒ2001 Dorna Sports, S.L. Moto GP and related logos, characters, names, and distinctive likenesses thereof are the exclusive property of Dorna Sports, S.L. and/or their respective owners. Used under license. All Rights Reserved. Distributed in Japan by MTO Co. Ltd. THQ and the THQ logo are trademarks and/or registered trademarks of THQ Inc. All Rights Reserved.

ゲームボーイ アドバンス

アクション	12月発売予定	バンプレスト	ゲームボーイアドバンス専用
プロレス・アニメ	価格5800円	プレイ人数・1〜2	バックアップ機能つき
			通信ケーブル対応
			モバイルアダプタGB対応
			容量128メガ

キン肉マンII世 正義超人への道

多彩な技をくり出せ！

迫力のバトルシーンが特徴の本作。リング上での動きや技はじつに多彩で、とくに空中で炸裂する必殺技は、キャラが技名をしゃべるなど演出も見応え十分！

必殺！キン肉バスター

⬅相手に大きなダメージを与える関節技。痛そうだね。

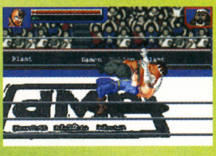

⬅相手のリズムを崩す投げ技にもいくつか種類がある。

⬅掴み技もくり出せるぞ。さて、このあとどうするか!?

ゲームボーイ アドバンス

アクション・RPG	10月24日発売予定	ハドソン	ゲームボーイアドバンス専用
冒険	価格4800円	プレイ人数・1〜4	バックアップ機能つき
			通信ケーブル対応
			モバイルアダプタGB対応
			容量64メガ

ボンバーマンジェッターズ 伝説のボンバーマン

エサをゲットしてキャラボンを育てよう！

冒険の途中で出会う"キャラボン"は、とても重要な存在。特殊能力を持っていて"エサ"を与えると成長していくのだ。

⬅ブロックを破壊するとエサが出現。

➡キャラボンは冒険を助けてくれるぞ。

⬅エサを取るとキャラボンが成長！

キャラボン成長！

ミニゲームをクリアーしよう！

各ステージに用意されているミニゲーム。これをクリアーしていくと、シナリオが進行したり、キャラボンを入手できたりするぞ！

ゲームボーイ アドバンス

アクション	12月発売予定	パシフィック・センチュリー・サイバーワークス・ジャパン	ゲームボーイアドバンス専用
プロレス	価格5800円	プレイ人数・1〜2	バックアップ機能つき
			通信ケーブル対応
			モバイルアダプタGB対応
			容量64メガ

闘魂ヒート

➡主人公ヒート。昼間はふつうの小学生なのだ。

アントニオ猪木氏のプロデュースで話題の本作。ふたつのモードを搭載し、これまでになかった手法でプロレスの世界を描いているぞ。

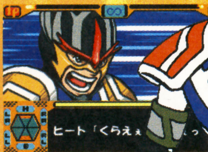

リアルプロレスの臨場感を体験しよう!!

⬅時間ポジションに応じて技を選択していくバウトモード。

➡闘いはリアルタイムだが、誰でも簡単に操作できるようになっている。

ゲームボーイ アドバンス

RPG	11月15日発売予定	アトラス	ゲームボーイアドバンス専用
冒険	価格未定	プレイ人数・1〜2	バックアップ機能つき
			通信ケーブル対応
			モバイルアダプタGB対応
			容量64メガ

真・女神転生 デビルチルドレン 光の書 闇の書

『光の書』と『闇の書』はまったく別のシナリオ。デビルの合体方法も違うのだ。『闇の書』は、闇に浮かぶ"魔界"から始まる。いったいどんな世界なのだろうか!?

⬅魔界は氷に覆われているのか!?

➡戦闘時は最大3体のデビルが登場。

⬅これが魔界。一見美しい世界だが……。

登場デビルは360体以上!!

➡今回、ゲームに登場するデビルは、なんと全360体以上！ 旧作にも登場したデビルに加え、新規デビルが150体以上も追加されているぞ。これで楽しみが広がるね。

はみだしおたより
この本がスキ。（北海道・大野爽太）
●そんなアナタがスキ。

©ゆでたまご／集英社・東映アニメーション・テレビ東京 ©BANPRESTO 2002 ©(株)猪木事務所/©INOKI INT ERNATIONAL,INC./©INOKI INTL,INC./©NJPW/All rights reserved.©PCCW Japan 2002
©ATLUS 2000 2002

はみだしおたより
そこの編集者さん。ガバンって知ってる？（京都府・ディンゲヴェンドォン）
●知ってるよ！ あれでしょ？ あれあれ！ ほら～、あれだよ！ 野外で絵を描くときに首からぶら下げるやつ。

ゲームボーイ アドバンス

ゲームボーイアドバンス専用 / バックアップ機能つき / 通信ケーブル対応 / モバイルアダプタGB対応 / 容量32メガ

アクション / サッカー / 11月28日発売予定 / 価格4800円 / コナミ / プレイ人数・1～2

実況ワールドサッカーポケット2

本格サッカーゲームの第2弾。今作から新たに、倒したチームのスター選手を自分のチームにトレードできる"スーパースターモード"が加わったぞ。世界中のチームから好きな選手を集めて、キミだけのチームを作っちゃおう！

➡58もの強豪国の多くが実名で登場。

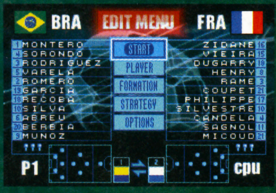

⬆ポジションや攻撃参加など、詳細なチームエディットも可能だ。

⬆前作の1.5倍のアニメーションを使ってなめらかな動きを実現している。

世界を舞台にゴールを決めろ

ゲームボーイ アドバンス

ゲームボーイアドバンス専用 / バックアップ機能つき / 通信ケーブル対応 / モバイルアダプタGB対応 / 容量32メガ

シミュレーション / 育成 / 10月25日発売予定 / 価格5800円 / テクモ / プレイ人数・1～2

Monster Farm ADVANCE 2
モンスターファームアドバンス2

モンスターを育成する人気シミュレーションゲームの最新作がアドバンスに登場だ。今月は新しく加わったマブダチシステムを紹介。さらに、登場するレアモンスターもちょっとだけお見せしちゃうぞ。

⬆ゲーム中に出会ったモンスターとは相性次第でマブダチになれる。マブダチは、バトルでキミを助けてくれるぞ。

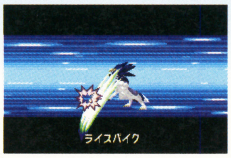

➡カウンターを仕掛けることも可能。

マブダチシステムでモンスターと友だちになっちゃおう

これがレアモンスターだ

ゲームボーイ アドバンス

ゲームボーイアドバンス専用 / バックアップ機能つき / 通信ケーブル対応 / モバイルアダプタGB対応 / 容量32メガ

シミュレーション / プロ野球 / 10月25日発売予定 / 価格5800円 / エンターブレイン / プレイ人数・1～2

ベストプレープロ野球
BEST PLAY BASEBALL

プロ野球球団の監督となって、采配を振るうシミュレーションゲーム。スタメン、ローテーションの決定から、試合中のサインまで細かく指示を出して、勝利を目指すのだ。

⬆訓練などの複雑なイベントはいっさいナシ！ 実際のプロ野球の結果予想もできるのだ。

L	投手	投法	タイプ	球速	切	制	安	質	術
先	松坂	R	B	150	A	C	C	D	B
先	西口	R	C	142	A	C	B	C	C
先	石井	R	B	144	D	C	B	A	D
先	三井	L	A+	142	C	B	B	C	B
先	許	R	B+	140	C	B	C	B	C
先	張	R	A+	144	B	C	B	C	C
中	潮崎	Rs	C	140	C	B	C	C	B
中	水尾	L	D	134	C	B	B	C	C
中	土肥	L	A	140	B	B	C	B	C

⬅選手のパラメーターは最新のデータを収録。

エディット機能ももちろん充実！

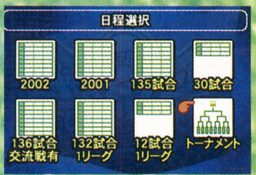

➡ペナントレースだけでなく交流戦も遊べる。

⬅ユニフォームのデザインも変更できるぞ。

ゲームボーイ アドバンス

ゲームボーイアドバンス専用 / バックアップ機能つき / 通信ケーブル対応 / モバイルアダプタGB対応 / 容量64メガ

シミュレーション / クッキング / 今秋発売予定 / 価格4800円 / エム・ティー・オー / プレイ人数・1

ドキドキクッキングシリーズ①

こむぎちゃんのハッピーケーキ

ゲームボーイカラーで好評を博した『なかよしクッキング』シリーズがアドバンスで登場。こむぎちゃんといっしょに、ケーキ作りにチャレンジしよう！ 48種類のケーキをベースに自分だけのこだわりケーキが作れるぞ。

思いどおりのケーキを作っちゃお♥

⬅まずはケーキの種類を選んで下地作り。

➡どんなトッピングをのせるか選ぼう。

ミニゲームもいっぱい

⬆アイテムをかけて、街の住人と8つのミニゲームで勝負！

the use of eral player names and likenesses is authorised by FIFPro and its member associations. ©2002 KONAMI & Konami Computer Entertainment Osaka ©1996 JFA ©TECMO.LTD 2002
©(社)日本野球機構 フランチャイズ 11球場・札幌ドーム公認 NPB BIS プロ野球公式記録使用 2002 ParityBit 2002 ENTERBRAIN,INC. ©2002 MTO Inc.

ゲームボーイ アドバンス

ゲームボーイアドバンス専用 / バックアップ機能つき / 通信ケーブル対応 / 1カートリッジプレイ対応 / 容量32メガ

アクション / コミック / 10月31日発売予定 / 価格4800円 / コナミ / プレイ人数・1～2

ビーストシューター めざせ闘獣王！

人気のビーストシューターがアドバンスで登場！

コナミの人気玩具『ビーストシューター』がゲーム化。ビーストシューターを極めるため、ライバルたちの待つ『ビーストキャッスル』に挑んでいこう！ キミは、並み居る強敵を倒し、ビーストキングとなれるか？

⬆ビーストキングと戦うため、ビーストキャッスルの最上階を目指すのだ。

⬆シューターはパーツをつけることでカスタマイズできる。好みのシューターを作れ。

かっこいいシューターをゲットせよ

レーススタート

⬆レースやバトルで遊べるぞ！

ゲームボーイ アドバンス

ゲームボーイアドバンス専用 / バックアップ機能つき / 通信ケーブル対応 / モバイルアダプタGB対応 / 容量32メガ

アドベンチャー / SF / 発売日未定 / 価格未定 / フウキ / プレイ人数・1

ZERO ONE

父の失踪をきっかけに、事件にまき込まれていく少年を主人公にしたアドベンチャーゲーム。内容は推理、ホラー、恋愛、ロボット（？）と盛りだくさん。さまざまな展開を味わえるぞ。

美少女あり

ロボットあり

まったく新しいトンでもアドベンチャー

⬆一見フツーのアドベンチャーゲームだけど、進めかたによっては意外な展開が!?

ミニゲームもあります

⬆用意されているミニゲームは10種類以上。展開にも関係がある!?

ゲームボーイ アドバンス

ゲームボーイアドバンス専用 / バックアップ機能つき / 通信ケーブル対応 / モバイルアダプタGB対応 / 容量32メガ

RPG / コスプレ / 10月25日発売予定 / 価格4800円 / ナムコ / プレイ人数・1

テイルズ オブ ザ ワールド なりきりダンジョン2

コスチュームを着替えることで能力が変わるという変わったシステムのRPG。このゲームでは、キミが選んだ行動によって多様なクエストが生成されるのだ。無限のクエストを堪能しよう。

⬅どのクエストを選択するかはキミ次第。

⬅修行ではパラメーターが上がることも。

選んだクエストによって新たなクエストが!!

りょうりシステム

➡おなじみの料理システムも健在なのだ。

⬆料理を使ったクエストも多数用意されているぞ。

作れるかな？

ゲームボーイ アドバンス

ゲームボーイアドバンス専用 / バックアップ機能つき / 通信ケーブル対応 / モバイルアダプタGB対応 / 容量未定

RPG / コミック・ギャグ / 年末発売予定 / 価格未定 / ハドソン / プレイ人数・1～2

ボボボーボ・ボーボボ 奥義87.5 爆烈鼻毛真拳

人気ギャグマンガがゲームになった！

週刊少年ジャンプで連載中のギャグマンガ、『ボボボーボ・ボーボボ』がRPGになるぞ。全国民をボーズにしようと企むマルハーゲ帝国の野望を阻止するため、おなじみのキャラクターを操り、とってもユニークな秘技を駆使して戦うのだ。

⬆ツルツルリーナ4世率いるマルハーゲ帝国。彼らをうち倒すのが目的だ。

迫真のバトル!?

⬆攻撃の強さは必殺技の名前によって決定する。キミはどんな技をくり出せるか!?

はみだしおたより

私は怪盗ルパンだ！ この本を毎月読んでいるぞ。スゴイだろー。（宮崎県・宮崎県からかいとうルパン）

●まさか本屋さんから盗んでるんじゃ……。でも予告状が出てないから毎月お買い上げなんだよね？

©2002 KONAMI ©いのまたむつみ 藤島康介 ナムコ ©澤井啓夫/集英社 ©2002HUDSON SOFT

はみだしおたより

ひちゃこ先生の写真を載せてくれないかな……。（神奈川県・飛影）

●写真を載せると、ひちゃこ先生にメロメロになっちゃうから載せないよ～ん。

ゲームボーイ アドバンス

アクション	11月29日発売	サクセス	ゲームボーイアドバンス専用	モバイルアダプタGB対応
アニメ・キッズ	価格4800円	プレイ人数・1～4	バックアップ機能つき	容量未定
			通信ケーブル対応	

爆転シュートベイブレード2002 激戦！チームバトル!! 黄龍の章―ダイチ編―／青龍の章―タカオ編―

ベイブレードバトル第3弾!!

テレビ東京の人気アニメ『爆転シュートベイブレード2002』のゲーム化第3弾。発売されるのはダイチ編とタカオ編の2種類。それぞれ、異なるブレーダーを仲間にできるぞ。

⬆タカオのベイブレード、ドラクーンの超必殺技！

超必殺技、炸裂！

4人でバトル!!

➡アドベンチャーモードでは、4人1組で戦う。

⬆パーツや特殊能力が追加され、前作よりパワーアップしているのだ。

➡必殺技ゲージが溜まると超必殺技が！

➡キャラクターごとに出せる技は違うぞ。

ゲームボーイ アドバンス

アクション	12月26日発売予定	コナミ	ゲームボーイアドバンス専用
冒険	価格4800円	プレイ人数・1	バックアップ機能つき
			通信ケーブル対応
			モバイルアダプタGB対応
			容量32メガ

スパイロ アドバンス

あのスパイロがアドバンスに見参！　春夏秋冬の4つのエリアを冒険して、氷の中に閉じこめられた妖精たちを解放し、事件の黒幕を暴こう。

やんちゃなドラゴンスパイロがアドバンスで大冒険

➡アクションはさまざま。空も飛べるぞ。

豊富なステージが待っているぞ

ゲームボーイ アドバンス

RPG	12月13日発売予定	エポック社	ゲームボーイアドバンス専用
ファンタジー	価格4800円	プレイ人数・1	バックアップ機能つき
			通信ケーブル対応
			モバイルアダプタGB対応
			容量64メガ

マジャイネーション

⬅アメリカの人気トレーディングカードの世界が舞台。

闇の帝王アグラムを倒せ

主人公ダンは、アニマイトという物質を使い、ドリーム・クリーチャーを召喚できる魔導士。強いドリーム・クリーチャーを召喚し、闇の帝王を倒すのだ！

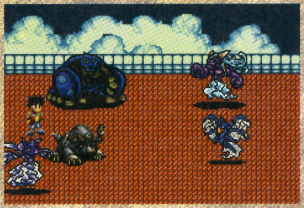

⬆より強いドリームクリーチャーを召喚するには、アニマイトが必要なのだ。

ゲームボーイ アドバンス

レース	11月発売予定	タカラ	ゲームボーイアドバンス専用
コミカル	価格4800円	プレイ人数・1～4	バックアップ機能つき
			通信ケーブル対応
			モバイルアダプタGB対応
			容量32メガ

チョロQアドバンス2

CHORO Q ADVANCE 2

話題の「Qカー」がアドバンスに登場だ

今度の『チョロQアドバンス2』には、チョロQの実用車"Qカー"が参戦！　これを使ってレースを楽しめるぞ。

ギミックもいっぱい

⬆ピンクのマーカーはジャンプポイント。車がジャンプするぞ。

⬅カスタマイズして、チョロリンピックに挑戦だ！

ゲームボーイ アドバンス

スポーツ	12月発売予定	コナミ	ゲームボーイアドバンス専用
バスケットボール	価格5800円	プレイ人数・1～4	バックアップ機能つき
			通信ケーブル対応
			モバイルアダプタGB対応
			容量64メガ

Disney Sports Basketball

ディズニースポーツ：バスケットボール

ディズニーキャラクターが登場するバスケットボールゲーム。試合を通じてトレーニングを行い、お気に入りのキャラクターを最強のプレイヤーに育てよう。

ディズニースポーツにバスケットが仲間入り

➡簡単ルールで誰にでも遊べるのだ。

シュートを決めろ！

©青木たかお・BB2プロジェクト・テレビ東京　©HADSON SOFT/TAKARA ベイブレードプロジェクト・テレビ東京　© 2002 HADSON SOFT/BROCCOLI
"Spyro Advance" interactive game ©2002 Universal Interactive, Inc. Spyro and related characters are TM and © of Universal Interactive, Inc.Published and distributed by Konami Corporation. All rights reserved.
©2002 Interactive Imagination/EPOCH/渡辺　格/講談社　©TAKARA CO.,LTD.2002　©Disney Enterprises , Inc.

ゲームボーイ アドバンス

シューティング	10月17日発売予定	コナミ	ゲームボーイアドバンス専用 / バックアップ機能つき / 通信ケーブル対応 / モバイルアダプタGB対応 / 容量64メガ
アクション	価格4800円	プレイ人数・1〜4	

SILENT SCOPE サイレントスコープ

スナイパーの緊張感が味わえることで人気の同名アーケードゲームの移植版。通常の移植に加え、狙撃技術の正確さを競うモードなど、多数の新フィーチャーが追加されているぞ。

人気アーケードゲームがアドバンスに登場!!

⬆スコープをす速く動かして遠くにいる敵を狙い撃ちしよう!

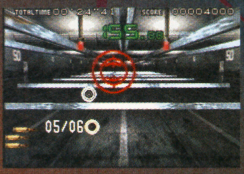

⬅確実に狙いを定められるよう練習だ。

ゲームボーイ アドバンス

シミュレーション	10月25日発売予定	カルチャーブレーン	ゲームボーイアドバンス専用 / バックアップ機能つき / 通信ケーブル対応 / モバイルアダプタGB対応 / 容量64メガ
料理	価格4800円	プレイ人数・1〜2	

ケーキ屋さん物語＋動物キャラナビ占い

⬅おいしそうなショートケーキ完成。

『ケーキ屋さん物語』と『動物キャラナビ占い』の2本のソフトが1本に入って登場! アドバンスでケーキ作りと、占いが楽しめるぞ!

ジャンルの違う2種類のゲームが入っているぞ!

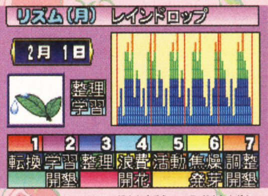

⬆占いはかなり本格的。個人診断のほかに相性占いなどもできるぞ。

ゲームボーイ アドバンス

シミュレーション	10月18日発売予定	ブロッコリー	ゲームボーイアドバンス専用 / バックアップ機能つき / 通信ケーブル対応 / モバイルアダプタGB対応 / 容量64メガ
アニメ	価格4800円	プレイ人数・1	

デ・ジ・キャラット でじこミュニケーション

⬆誰でも簡単に遊べるのも、本作の大きな特徴なのだ。

デ・ジ・キャラットたちが働く"ゲーマーズ"の店長さんになって、お店を切り盛りしていく経営シミュレーション。てじこたちとのコミュニケーションを楽しめるモードもあるぞ。

「でじこ」といっしょにお店を作ろう!

ゲームボーイ アドバンス

アドベンチャー	冬発売予定	エイベックス・モード	ゲームボーイアドバンス専用 / バックアップ機能つき / 通信ケーブル対応 / モバイルアダプタGB対応 / 容量64メガ
ボードゲーム・アニメ	価格未定	プレイ人数・1〜2	

犬夜叉

キャラがしゃべりまくる!

⬅なんとアニメと同じ音声でしゃべる。

おなじみキャラクターの中からパートナーを選び、マップを巡るボードゲームが登場だ。会話などでパートナーとの好感度を上げ、仲よくなれば、イベントがどんどん変化していくぞ。

基本はすごろくタイプのボードゲーム

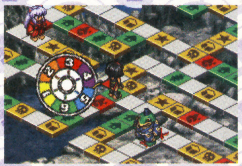

⬅やればやるほど奥深くなっていくぞ。

ゲームボーイ アドバンス

RPG	12月25日発売予定	ナツメ	ゲームボーイアドバンス専用 / バックアップ機能つき / 通信ケーブル対応 / モバイルアダプタGB対応 / 容量64メガ / コミックボンボン誌上通販のみ販売
近未来・ロボット	価格4800円	プレイ人数・1〜2	

メダロットG CORE

あの『メダロット2』がパワーアップしてアドバンスに登場するぞ! メダロットの数は120体にもなり、『2』では実現できなかった戦闘やイベントシーンも増量しているのだ。

⬅登場キャラクターは基本的に前作と同じだ。

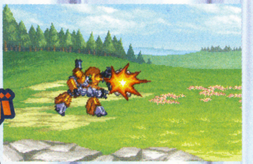

⬅ロボトルのシーンは迫力大幅アップ!

前作「メダロット2」が大幅にパワーアップ!!

ゲームボーイ アドバンス

パーティゲーム	10月25日発売予定	メディアカイト	ゲームボーイアドバンス専用 / バックアップ機能つき / 通信ケーブル対応 / モバイルアダプタGB対応 / 容量64メガ / 1カートリッジ対応
テーブル	価格3800円	プレイ人数・1〜4	

CARD PARTY カードパーティ™

誰でも楽しめるトランプ&カードゲームを12本も収録! 1本のソフトで4人対戦ができるほか、ルールブックつきだから初めてでも安心。みんなで楽しもう。

アドバンス初の4人対戦トランプパーティーゲーム

しんけいすいじゃく

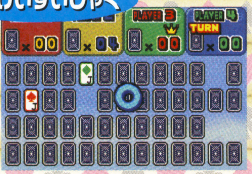

⬅記憶力が求められる定番ゲームだね。

ババぬき

⬅これはみんな知ってるよね?

はみだしおたより

このあいだこの本を買おうとしたら1円足りなかった。(神奈川県・アクマちゃん)

●キミがミスターマリックだったらお金を増やせるのにね〜。

© 2002 KONAMI & Konami Computer Entertainment Tokyo © BROCCOLI Illust/Koge-Donbo・渡辺明夫 © 1997/2002 Natsume Co.,Ltd. © 1997/2002 Imagineer Co.,Ltd.

私が外出すると雨が降ってきます。編集部にも雨男、雨女っていますか?(福島県・匿名希望)

●雨どころか、旅行に出るとかなりの確率で台風にあうので「嵐を呼ぶ男」と呼ばれてます。

ゲームボーイ アドバンス

RPG	冬発売予定	コナミ	ゲームボーイアドバンス専用 / バックアップ機能つき / 通信ケーブル対応 / モバイルアダプタGB対応
コミック	4800円	プレイ人数・1〜2	容量64メガ

ムゲンボーグ

MUGENBORG

⬅ムゲンボーグどうしの迫力バトル。

⬆冒険の舞台となるのは、ガンガが通うむげん台小学校。何が待つ?

コミックで人気の『ムゲンボーグ』がRPGとなって登場。主人公の夢乃ガンガとなって、相棒のムゲンボーグ(メカ生命体)のシャインギアとともに冒険するのだ。最強のランドセーバーを目指せ!

ゲームボーイ アドバンス

アドベンチャー	12月発売予定	エポック社	ゲームボーイアドバンス専用 / バックアップ機能つき / 通信ケーブル対応 / モバイルアダプタGB対応
キッズ	価格4800円	プレイ人数・1	容量64メガ

シルバニアファミリー4 めぐる季節のタペストリー

女の子に大人気の『シルバニアファミリー』が、アドバンスにやって来た! 失われてしまった四季を取り戻すというストーリーの中で、シルバニアの世界を楽しもう。

⬅主人公は、みるくウサギの女の子なのだ。

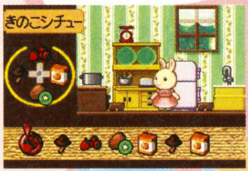

⬅料理や家具集めなど、楽しい要素が満載。

ゲームボーイ アドバンス

レース	12月19日発売予定	セガ	ゲームボーイアドバンス専用 / バックアップ機能つき / 通信ケーブル対応 / モバイルアダプタGB対応
ラリー	価格5800円	プレイ人数・1〜4	容量未定

SEGA RALLY CHAMPIONSHIP™

セガ・ラリー

アーケードで大ヒットしたラリーゲームが登場。ラリーカー独特の操作感も再現しているので、ドリフトもバッチリ決められるぞ!!

⬆疾走するスバル・インプレッサ。キツいコーナーはドリフトで!

⬅通信ケーブルで多人数対戦も可能。熱く走れ!

ゲームボーイ アドバンス

シミュレーション	10月4日発売予定	TDKコア	ゲームボーイアドバンス専用 / バックアップ機能つき / 通信ケーブル対応 / モバイルアダプタGB対応
育成	価格4800円	プレイ人数・1	容量32メガ

なかよし幼稚園

⬆とってもチャーミングで、しかも優しそうな先生だね!

幼稚園の先生といえば、女の子の憧れの職業。このゲームは、その先生となって園児を育成できるシミュレーションだ。プレイヤーは3年間にわたり、8人の園児を見守ることになるぞ。どう接したかで園児たちの未来が変わり、20年後に便りが届くのだ。

⬅8人の園児たちはどんな子なのかな?

ゲームボーイ アドバンス

アクション	11月29日発売予定	メトロ・スリーディジャパン	ゲームボーイアドバンス専用 / バックアップ機能つき / 通信ケーブル対応 / モバイルアダプタGB対応
格闘	価格4800円	プレイ人数・1〜2	容量32メガ

DUAL BLADES

デュアルブレード

⬆選択できるキャラクターは7人+α。それぞれ個性的だ。

⬆キャラクターはそれぞれ豊富なコマンド技と強烈な必殺技を持つ。

伝説の魔剣・デュアルブレードを手に入れるべく戦う、対戦格闘ゲーム。必殺技を炸裂させて多数のライバルを蹴散らし、魔剣の所有者・剣豪アルペレンに迫れ!!

ゲームボーイ アドバンス

アクション	11月15日発売予定	メトロ・スリーディジャパン	ゲームボーイアドバンス専用 / バックアップ機能つき / 通信ケーブル対応 / モバイルアダプタGB対応
冒険	価格4800円	プレイ人数・1	容量32メガ

ACROBAT KID アクロバットキッズ

世界征服を企む"エドガー軍団"がサーカス場を占拠した! プレイヤーは主人公のエアロとなり、軍団の野望を打ち砕くべく、サーカス場や遊園地を舞台に暴れまくるのだ。

⬆火の輪をくぐったり、ジェットコースターに飛び移るなど、アクション満載!

⬅タイミングよく飛び移れ! 手に汗握る!!

©2002 KONAMI & Konami Computer Entertainment Tokyo ©2002 EPOCH CO.,LTD Original Game©SEGA ©SEGA ROSSO/SEGA,2002 All manufacturers,cars,names,brands and associated imagery featured in this game are trademarks and/or copyrighted materials of their respective owners.All rights reserved. ©TDKコア2002 ©2002 METRO3D.ALL RIGHTS RESERVED.METRO3D THE METRO3D LOGO ARE TRADEMARKS OF METRO3D,INC. DEVELOPED DINC INTERAKTIF.©2002 VIVID IMAGE.DINC INTERAKTIF AND THE DINC INTERAKTIF LOGO ARETRADEMARKS OF VIVID IMAGE. ©1993 DAVID SILLER.ALL RIGHTS RESERVED.DEVELOPED BY ATOMIC PLANET AND DAVID SILLER.PUBLISHED AND DITRIBUTED EXCLUSIVELY UNDER LINCENSE BY METRO3D.METRO3D AND THE METRO3D LOGO ARE TRADEMARKS OF METRO3D,INC.

ゲームボーイ アドバンス

シミュレーション / サッカー
9月5日発売 / 価格5800円
セガ / プレイ人数・1〜2
ゲームボーイアドバンス専用 / バックアップ機能つき / 通信ケーブル対応 / モバイルアダプタGB対応 / 容量64メガ

J.LEAGUE プロサッカークラブをつくろう! アドバンス

実在のJリーグクラブを運営できるシミュレーション。プレイヤーは監督として選手を鍛え、試合での作戦を考え、チームを優勝へと導くのだ!

➡選手の操作はできないので、陣形や作戦など試合まえの準備が重要だぞ。

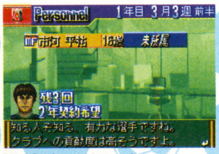
⬆優秀な選手を見つけたら、すかさず契約しよう!

ゲームボーイ アドバンス

パズル / コミカル
9月12日発売 / 価格4800円
アクレイムジャパン / プレイ人数・1〜2
ゲームボーイアドバンス専用 / バックアップ機能つき / 通信ケーブル対応 / モバイルアダプタGB対応 / 容量32メガ

ズーキューブ

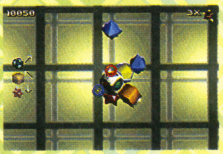
➡中央が救出装置のズーキューブ。

立体的な感覚がポイントのアクションパズル。悪の科学者・Dr.ズーによって、カプセルに閉じこめられてしまった多数の動物を救うのだ。救出装置ズーキューブを使い、同じ色のカプセルをペアにして回収すると救出完了だぞ!

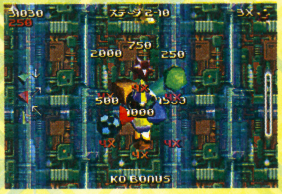
⬆各面へのカプセルのくっつけかたしだいでは、ボーナスポイントも!

ゲームボーイ アドバンス

テーブルゲーム / アニメ
9月13日発売 / 価格5800円
マーベラスエンターテイメント / プレイ人数・1
ゲームボーイアドバンス専用 / バックアップ機能つき / 通信ケーブル対応 / モバイルアダプタGB対応 / 容量128メガ

ギャラクシーエンジェル ゲームボーイアドバンス 盛りだくさん天使のフルコース あかわり自由

⬅ミニゲームで1位を目指して勝負!

⬆エンジェル隊の少女たちの多彩な表情を見られるぞ。

アニメやコミックで人気の『ギャラクシーエンジェル』がアドバンスに登場。5人の少女たちの活躍を、手のひらで楽しめるぞ! 多数のミニゲームを収録したパーティーゲームを存分に楽しもう。

ゲームボーイ アドバンス

RPG / 冒険
9月20日発売 / 価格5980円
エニックス / プレイ人数・1〜2
ゲームボーイアドバンス専用 / バックアップ機能つき / 通信ケーブル対応 / モバイルアダプタGB対応 / 容量32メガ

Samurai Evolution 桜国(オウコク) ガイスト

大地震で崩壊した未来の日本"桜国"を舞台にしたRPG。プレイヤーは、サムライの少年マサムネかその妹のカグヤとなって、桜国の危機を救う冒険に旅立つのだ!

⬅格闘モード"星戦"で、敵と激突だっ!!

⬅地形が激変した未来の日本が舞台だ。

ゲームボーイ アドバンス

シューティング / 戦闘機
9月26日発売予定 / 価格4800円
コナミ / プレイ人数・1
ゲームボーイアドバンス専用 / バックアップ機能つき / 通信ケーブル対応 / モバイルアダプタGB対応 / 容量32メガ

AIRFORCE DELTA II エアフォースデルタII

外国人航空部隊"エアフォースデルタ"のメンバーとなって戦う、フライトシューティング。ミッションごとに適した機体を操って、困難なミッションをこなしていこう!

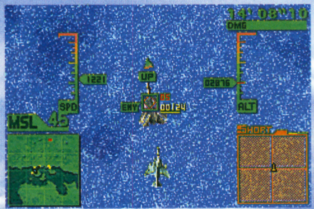
⬆壮絶なドッグファイトを展開! キミは危険なミッションを遂行できるか!?

⬅作戦が説明されるブリーフィング。

ゲームボーイ アドバンス

アクション / 冒険・ファンタジー
9月27日発売予定 / 価格5200円
アットマーク / プレイ人数・1
ゲームボーイアドバンス専用 / バックアップ機能つき / 通信ケーブル対応 / モバイルアダプタGB対応 / 容量64メガ

METALGUN SLINGER メタルガン・スリンガー

⬅激しい敵弾をかいくぐって戦え!

⬆伝説の武器を与えられた少年ビリー。人々を救えるのは彼だけだ!!

精神生命体型のエイリアン・ペルノグラに、人々が取り憑かれてしまった! キミは、伝説の武器メタルガンを手に戦うのだ。惑星アラモを舞台に、SF西部劇とでも言うべき壮絶なガンアクションが展開する!!

はみだしおたより
初投稿です。行けっ、ファンネル!(青森県・ビガゴン)
●いきなりサイコミュ攻撃かいっ!

Original Game ©SEGA ©SEGA / Smilebit, 2002 ©PUZZLEKINGS LLP. ACCLAIM ENTERTAINMENT,INC.PRESENTS ZOOCUBE(TM) ©& TM 2002 PUZZLEKINGS LLP.ALL RIGHTS RESERVED. DEVELOPED BY PUZZLEKINGS LLP. ALL RIGHTS RESERVED.©ACCLAIM ®&©2002 ACCLAIM ENTERTAINMENT,INC.ALL RIGHTS RESERVED.MARKETED BY ACCLAIM.PUBLISHED BY ACCLAIM JAPAN LTD. ©ブロッコリー ©ブロッコリー・バンダイビジュアル・テレビ大阪2002 ©2002 Marvelous Entertainment Inc. ©TeaSet/TAMTAM/ENIX 2002 ©1999 2002 KONAMI & Mobile21 Co.,Ltd ©2002 アットマーク/開発・オープンセサミ/

はみだしおたより

はみだしおたよりに載るコツを74パーセント教えてくれぃ！（鹿児島県・テカリチュウ）
●いやいや、サーッと書いて、チャッと送れば載りますよ。……74パーセントならこんなもんかな。

ゲームボーイ アドバンス

ゲームボーイアドバンス専用 / バックアップ機能つき / 通信ケーブル対応 / モバイルアダプタGB対応 / 容量64メガ

アクション / 9月27日発売予定 / カプコン
格闘 / 価格4800円 / プレイ人数・1～2

ストリートファイターゼロ3アッパー

←このシリーズおなじみのケンと、ガイの激突。迫力満点！

大人気の格闘ゲーム『ストZERO』シリーズが、アドバンスに見参！ 初心者用のX、標準的なZ、ベテラン用のVの3種類からISM（スーパーコンボの数やゲージ使用法などの設定）を選択でき、多彩なスタイルで遊べるぞ。

↑30名以上のキャラクターが登場。遊び応えタップリの内容だぞ！

ゲームボーイ アドバンス

ゲームボーイアドバンス専用 / バックアップ機能つき / 通信ケーブル対応 / モバイルアダプタGB対応 / 容量32メガ

パズル / 9月27日発売予定 / ケムコ
コミカル / 価格4800円 / プレイ人数・1～2

エッグマニア

つかんで!まわして!どっすんぱず～る!!

落ちてくるブロックをキャッチし、隙間なく積み上げるアクションパズル。ライバルより早く上まで登れば勝ちだ。隙間を埋めたり、敵を妨害できるアイテムをうまく使おう！

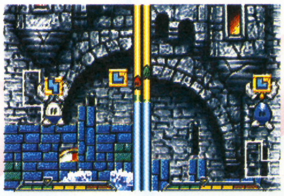

↑隙間があると、徐々に上がってくる水の圧力で崩壊してしまう。

←アイテムも多数。ジャマしてさきに上へ登っちゃおう！

ゲームボーイ アドバンス

ゲームボーイアドバンス専用 / バックアップ機能つき / 通信ケーブル対応 / モバイルアダプタGB対応 / 容量32メガ

シミュレーション / 9月27日発売予定 / ジョルダン
ファッション / 価格4800円 / プレイ人数・1

Fancy POCKET ファンシーポケット

←評判のお店を目指して経営努力！

↑経営の基礎を学べるから、将来お店を出したい人はこれで勉強!?

アクセサリー店を運営するシミュレーション。アクセサリーをデザインしたり、お気に入りの商品を陳列して、お店の評判を高めよう。登場する商品は、実在する人気ブランド“Fancy POCKET”だぞ。

ゲームボーイ アドバンス

ゲームボーイアドバンス専用 / バックアップ機能つき / 通信ケーブル対応 / GBAケーブル対応 / モバイルアダプタGB対応 / 容量64メガ

アドベンチャー / 9月27日発売予定 / マーベラスエンターテイメント
育成・アニメ / 価格5800円 / プレイ人数・1～2

ちょびっツ Chobits for GameboyAdvance ‹アタシだけのヒト›

↑最初は「ちぃ」としか言えなかったちぃ。たくさん言葉を教えよう。

コミックやアニメなどで大人気の『ちょびっツ』が育成アドベンチャーになった。女の子型パソコン“ちぃ”と会話を重ね、育成しよう！ オマケモードも充実しているのでファンも納得。

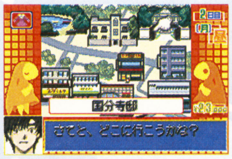

←街の中を歩けば、新しい出会いも！

ゲームボーイ カラー COLOR専用

ゲームボーイカラー専用 / バックアップ機能つき / 通信ケーブル対応 / モバイルアダプタGB対応 / 容量8メガ

その他 / 10月4日発売予定 / エポック社
コミック / 価格3980円 / プレイ人数・1

ドラえもんのクイズボーイ2

←ジャンルを選ぶ形式のパネルアタッククイズ。

おなじみ『ドラえもん』の人気キャラクターたちが登場するクイズゲームの第2弾。“パネルアタック”や“ビンゴ”など、さまざまな形式のクイズやミニゲームに挑戦しよう。これで頭を鍛えれば、出来杉クン並みになれるかも!?

←マス目を埋めて、勝敗を競うビンゴクイズ。

ポケモンミニ

ポケモンミニ専用 / ショックセンサー対応 / 振動機能対応 / バックアップメモリ対応 / 時計機能対応 / 容量4メガ

アクション / 10月18日発売予定 / ポケモン
キッズ / 価格1200円 / プレイ人数・1

トゲピーのだいぼうけん

ポケモンミニ用のゲーム第9弾は、トゲピーが主人公のアクションゲーム。トゲピーを転がし、仕掛けだらけのタワーから脱出だ！

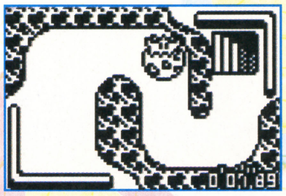

↑タワーのフロア数は300！ 気合を入れて、全フロアを攻略しよう!!

➡うまく出口まで転がすことができるかな？

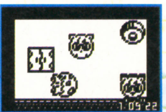

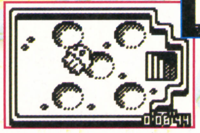

←穴だらけのフロア。うまく隙間を転がり階段へ！

©CAPCOM CO.,LTD. ©2002 HotGen Studios Limited. All rights reserved. The Egg Mania logo and the HotGen Studios logo are the registered trademarks of HotGen Studios Limited.
©Jorudan Co.,Ltd. ©SUN HOSEKI Co.,Ltd. ©CLAMP・講談社／ちょびっツ製作委員会 ©2002 Marvelous Entertainment Inc.
©藤子プロ・小学館・テレビ朝日 ©2002 EPOCH CO.,LTD. ©2001,2002 Pok?mon/Nintendo. ©1995-2002 Nintendo/Creatures Inc./GAME FREAK inc.

J.LEAGUE OFFICIALLY LICENSED PRODUCTS
OFFICIAL GOODS
GAME BOY ADVANCE
J.LEAGUE
いつでもどこでも「サカつく」!
プロサッカークラブをつくろう!
アドバンス
プレイヤーは全権を任されたJリーグの監督に就任。
実在の選手やシリーズでおなじみのオリジナル選手を集めて、
J1、そして世界大会の頂点を目指す!
新たに導入されたカードシステムにより、「選手カード」の
コレクションやカード対戦などゲームの楽しさが倍増!
NOW ON SALE!
5,800円(税別)
●ジャンル:スポーツ育成シミュレーション ●プレイ人数:1~2人 ●対応周辺機器:GBA通信ケーブル
GBA専用 通信ケーブル対応
※人数分のカートリッジが必要です。
Network
お互いの準備が終わったら、Aボタンで通信を開始してください。
カード対戦 お互いに集めたカードでオリジナルチームを作って対戦します。
つくろう Let's make!!
通信ケーブルを利用した選手データやカードの交換、そして育成データによるデータ対戦など、GBAならではのおもしろさにも要注目!
SEGA
株式会社セガ
〒144-8531 東京都大田区羽田1-2-12 セガ カスタマーサポート
ナビダイヤル 0570-000-353
※0570より省略せずにおかけください。※通話料がかかります。
受付時間:月~金 10:00~18:00(祝日及び弊社指定休日を除く)
セガ公式サイト http://sega.jp/
Dreamcast DIRECT
ゲーム買うならドリームキャスト ダイレクト
http://www.d-direct.ne.jp
"SEGA"及び"Dreamcast"は株式会社セガの商標です。
GAME BOY ADVANCE・ゲームボーイ アドバンス・GBA は任天堂の登録商標です。
日本商標登録第4397318号、4470747号
※画面は開発中のものです。※表示価格は消費税抜きのメーカー希望小売価格です。
※J1、J2の登録選手は2002年3月2日時点のものです。
Smilebit
Original Game © SEGA © Smilebit / SEGA, 2002

tonkinhouse
姫騎士「かれん」がGBAで大活躍！
ドキドキ感♥
満載の恋愛ノベル！
絶賛発売中
伝説の「想い姫」を得て、
「真の聖騎士」となれ！
ひめきしものがたり
姫騎士物語
PrincessBlue
PrincessBlueと
MissingBlueとの
関係は…？
GAME BOY ADVANCE
ゲームボーイ アドバンス
標準価格：5,800円（税抜）
ゲームボーイアドバンス用ソフト
ジャンル：恋愛ノベル
プレイ人数：1人
通信ケーブルによるカード交換が可能
キャラクターデザイン：三日月あきら！
登場キャラは50人以上！
壮大なストーリー展開
ストーリー展開で登場する
イベントCGは50枚以上！
ミニゲームは3種類！
ポイントを稼いでカードをゲット！
「はい、かれんさん」
パートナーとなるヒロインたちと
協力して続発する事件の謎を
追いかけろ！
一度見たCGはギャラリーに保存！
フルコンプリートを目指せ！
カード交換
ゲーム中に入手できるカードは
63種類！通信ケーブルで
友だちと交換も可能！
ドキドキの新機能！
「会話コンボ」システム
コンボパーフェクトで
相性値大幅アップ！
パーフェクトでしか
出現しないレアな
CGもある!?
初回限定特典
豪華声優陣による
オリジナルドラマCD！
さらに、水樹奈々さんの歌う
オリジナルテーマソングも収録！
★ドラマCD出演者：水樹奈々（かれん）、中原麻衣（アリシア）、
高橋美佳子（シルフィー）、平野綾（ユナ）、清水香里（セリエ）、
平松晶子（ヴィーナス）、小林晃子（エリス）　他
★オリジナルテーマソング「心に咲く花のように」
歌：水樹奈々　作詞・作曲：志倉千代丸
数には限りがございます。
幻想の誘い…
…現実への回帰
好評発売中
本格デジタルノベル
MissingBlue
標準価格6800円（税抜）PlayStation2専用
©2001 TONKINHOUSE illustration：渡辺明夫
二つの異なる世界を舞台に展開する、
小さな運命の叙事詩
本格デジタルノベル
好評発売中
ベスト
プライス
Lの季節
PlayStation
―A piece of memories―　標準価格2500円（税抜）
©1999 TONKINHOUSE
トンキンハウス　〒114-8524 東京都北区堀船2-17-1
インターネットでトンキンハウス情報を見ることができます。
http://www.tokyo-shoseki.co.jp/tonkin/
©2002 TONKINHOUSE
GAME BOY ADVANCE・ゲームボーイ アドバンスは任天堂の登録商標です。

秋の攻略大特集

072ページから

実況パワフルプロ野球9

078ページから

伝説のスタフィー

084ページから

スーパーロボット大戦R

090ページから

黄金の太陽 失われし時代

094ページから

ロックマン&フォルテ

098ページから

カスタムロボGX
CUSTOM ROBO
ジーエックス

アクション	7月18日発売	コナミ	GBAケーブル対応	
野球	価格6800円	プレイ人数・1	モデムアダプタ対応	
			ブロードバンドアダプタ対応	使用ブロック数・48

じっきょうパワフルプロやきゅう

実況パワフルプロ野球9

育成はツメの段階へ!!

そろそろ、究極の育成プログラムが固まりつつあるころ。その舞台となる高校は、やはりあかつき大学附属高校ということになるのだろうか。投手、野手ともに高い能力の選手が育成できるのは、さすがのひと言。今回の攻略でも、ここでの育成スケジュールを中心に取り上げていくぞ。ほかでは、恋恋高校の可能性に期待。やり込みしだいでは、ひょっとするかも……!?

パワプロ雑多ニュース

まずは、『パワプロ9』の最新ニュースをお届け！そよ風高校のイベントはとくに注目だ。

そよ風高校に謎の地下室

地下室を探索するイベント。50パーセントの確率で入り口が発見される。すると右の4つのマップからどれかひとつが選ばれ、"ス"の地点からスタート。★の場所には石橋の日記、謎の箱、出口がランダムで配置されるぞ。まずは北（マップでは上）に進み、壁に当たった歩数でどのダンジョンかを見分けよう。30ターン以内に日記→箱の順番で発見したい。

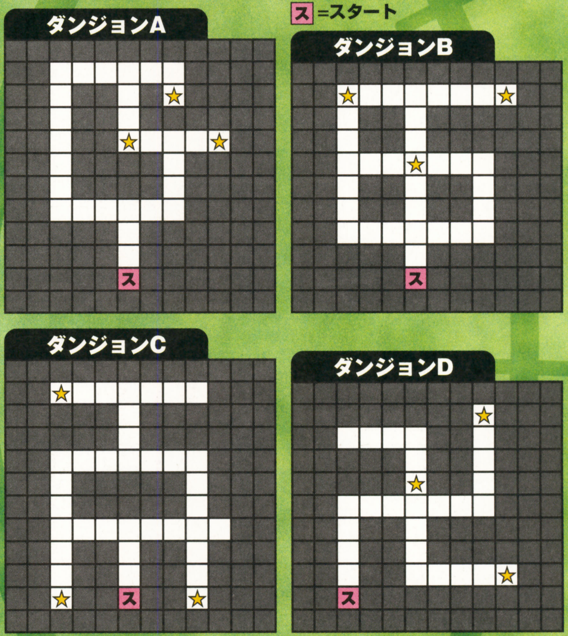

謎の箱を開ける

共通	精神+20、ムード×、センス×、サボリぐせ、恋の病消去
投手	ピンチ+1、ランナー+1、闘志取得、寸前×、短気消去
野手	チャンス+1、粘り打ち取得、三振4番×治る

日記を発見→箱を開ける

投手	硬式ボールを入手、球速+3、コントロール+20、ノビ+1、キレ+1、リリース○取得
野手	つぎのうちランダムでどれかを入手できる
	バット（40パーセント）、ミート+1、パワー+15、逆境○、アベレージヒッター取得
	スパイク（30パーセント）、走力+1、走塁+1、盗塁+1、内野安打○取得
	グラブ（30パーセント）、守備力+1、守備職人取得、タイムリーエラー消去

ホームランくんゴールにたどり着く

ホームランを打って突き進むこと1300キロ、ホームランくんがついにゴール地点の福岡ドームにたどり着く。ここでのエンディングが終わると、超パワー型の能力を持つホームランくんが選手登録される。もちろん、途中で手に入れた特殊能力を装備しているぞ。ちなみに、エンディングでは道中の進みかたで決まる称号も手に入る。

ついに福岡ドームへ！

←念願の福岡ドームに到着。道のりは長く険しかった……。

↓エンディングの称号は進みかたによって変わるのだ。

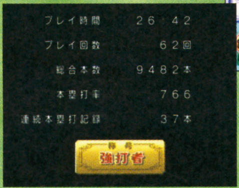

↑ホームランくんの能力はこんな感じ。ミートこそ低いが、最強クラスのパワーが魅力的だ。さっそくホームラン競争に挑んでみる!?

今月のウラワザ

選手データの詳細を見る

上・上・下・下・左・右・左・右・L・R

サクセス選手のデータを見る画面で上のコマンドを入力すると、プロ選手たちの細かいデータを見られる。ここでさらにもう1回同じコマンドを入力すると、これまでに獲得したOB選手の能力詳細を見ることができるぞ。

←すっかりおなじみのウラワザ。もうとっくに見つけてる!?

はみだしおたより
ジーク！ ジオン！（岐阜県・星狐冒険活劇）
●立てよ国民！ って感じですか？

©2002 Konami Computer Entertainment Osaka (社)日本野球機構 NPB BIS プロ野球公式記録使用 フランチャイズ11球場公認 (社)全国野球振興会公認

恋恋高校活用法&主要データ

継承システムが育成に大きく関わってくる恋恋高校。ここで、その秘めた能力を探ってみよう。

継承用の選手を育成せよ!!

サクセス開始時に"セーブする"を選ぶと、その選手が継承選手として登録される。恋々高校ではこの継承選手が能力アップに一役買うのだ。そこでまずは、継承用に優秀な選手を作るところから始めよう。育成をあきらめた選手など、すでに能力の低い継承選手がセーブされてしまっている場合は、新しいメモリーカードで再スタートすることも考えたい。

⬇継承用の選手は、球速&パワー重視で。特殊能力もほしいところ。

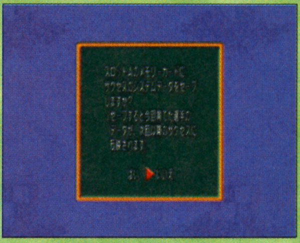

⬆ふつうに育成するときはセーブなし。

ザコプロくんのオリジナル練習データ

通常のチームメイト(=ザコプロくん)関連のイベントで、最重要なのがオリジナル練習。このときに入る経験点は下のとおりだ。ザコプロくんの弱、中、強は、能力によって決まる。優秀な継承選手がザコプロくんとして登場することを願おう。さらに、イベントの進行で友情度が深まると、練習でシンクロして大きなボーナスが入ることがある。育成中に自分で練習を開発するイベントを経験した継承選手とシンクロすると……?

セリフとランクの関係

問いかけ口調	ランク
キャプテぇ〜ん…	弱
キャプテン。	中
キャプテン!	強

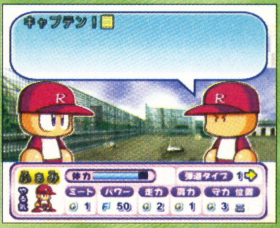

⬆問いかけてくるセリフで、ザコプロくんの強さがわかる。"強"のチームメイトに出会いたいところだ。

自分が投手のとき

練習	ランク	友情度が低いときの効果	友情度が高いときの効果
野手	強	体力−35、筋力+20、敏捷+20、技術+20	体力−45、筋力+40、敏捷+20、技術+30
	中	体力−20、筋力+10、敏捷+10、技術+10	体力−25、筋力+23、敏捷+7、技術+17
	弱	体力−20、筋力+10、敏捷+10、技術+10	体力−20、筋力+20、敏捷+5、技術+15
自由	強	やる気+1、技術+15	やる気+2、技術+35
	中	やる気+1、技術+15	やる気+2、技術+25
	弱	やる気+1、技術+15	やる気+2、技術+20
打撃	強	体力−20、筋力+20、技術+20	体力−45、筋力+45、技術+35
	中	体力−10、筋力+10、技術+10	体力−30、筋力+25、技術+20
	弱	体力−10、筋力+10、技術+10	体力−25、筋力+20、技術+15
走塁	強	体力−25、敏捷+35	体力−40、敏捷+60
	中	体力−15、敏捷+25	体力−25、敏捷+35
	弱	体力−15、敏捷+25	体力−20、敏捷+25
守備	強	体力−25、敏捷+20、技術+25	体力−40、敏捷+30、技術+40
	中	体力−15、敏捷+10、技術+15	体力−25、敏捷+17、技術+23
	弱	体力−15、敏捷+10、技術+15	体力−20、敏捷+15、技術+20
球速	強	体力−30、筋力+30、技術+15	体力−45、筋力+50、技術+20
	中	体力−20、筋力+20、技術+5	体力−30、筋力+30、技術+10
	弱	体力−20、筋力+20、技術+5	体力−25、筋力+25、技術+5
コントロール	強	体力−25、技術+30、精神+20	体力−40、技術+45、精神+30
	中	体力−15、技術+20、精神+10	体力−25、技術+25、精神+15
	弱	体力−15、技術+20、精神+10	体力−20、技術+20、精神+10
変化球	強	体力−20、変化球+25、精神+5	体力−45、技術+10、変化球+40、精神+10
	中	体力−20、変化球+25、精神+5	体力−45、技術+10、変化球+40、精神+10
	弱	体力−20、変化球+25、精神+5	体力−45、技術+10、変化球+40、精神+10
メンタル	強	体力+15、精神+30	体力+25、精神+40
	中	体力+10、精神+15	体力+17、精神+20
	弱	体力+10、精神+15	体力+15、精神+15

自分が野手のとき

練習	ランク	友情度が低いときの効果	友情度が高いときの効果
野手	強	体力−35、筋力+20、敏捷+20、技術+20	体力−45、筋力+40、敏捷+20、技術+30
	中	体力−20、筋力+10、敏捷+10、技術+10	体力−25、筋力+23、敏捷+7、技術+17
	弱	体力−10、筋力+5、敏捷+5、技術+5	体力−10、筋力+15、技術+10
自由	強	やる気+1、技術+25	やる気+2、技術+45
	中	やる気+1、技術+15	やる気+2、技術+25
	弱	やる気+1、技術+10	やる気+2、技術+15
打撃	強	体力−20、筋力+20、技術+20	体力−45、筋力+45、技術+35
	中	体力−10、筋力+10、技術+10	体力−30、筋力+25、技術+20
	弱	体力−5、筋力+5、技術+5	体力−20、筋力+15、技術+10
走塁	強	体力−25、敏捷+35	体力−40、敏捷+60
	中	体力−15、敏捷+25	体力−25、敏捷+35
	弱	体力−10、敏捷+15	体力−15、敏捷+15
守備	強	体力−25、敏捷+20、技術+25	体力−40、敏捷+30、技術+40
	中	体力−15、敏捷+10、技術+15	体力−25、敏捷+17、技術+23
	弱	体力−10、敏捷+5、技術+10	体力−15、敏捷+10、技術+15
球速	強	体力−30、筋力+30、技術+15	体力−45、筋力+50、技術+20
	中	体力−20、筋力+20、技術+5	体力−30、筋力+30、技術+10
	弱	体力−15、筋力+10、技術+5	体力−20、筋力+15、技術+5
コントロール	強	体力−25、技術+30、精神+20	体力−40、技術+45、精神+30
	中	体力−15、技術+20、精神+10	体力−25、技術+25、精神+15
	弱	体力−10、技術+10、精神+5	体力−15、技術+10、精神+5
変化球	強	体力−30、技術+25、精神+20	体力−40、技術+40、精神+25
	中	体力−20、技術+15、精神+10	体力−25、技術+25、精神+13
	弱	体力−10、技術+5、精神+5	体力−10、技術+10、精神+5
メンタル	強	体力+15、精神+30	体力+25、精神+40
	中	体力+10、精神+15	体力+17、精神+20
	弱	体力+5、精神+10	体力+10、精神+10

はみだしおたより

編集してますか?(富山県・アック)

●あ、あたりまえじゃないですか……。ちゃ、ちゃんと編集してますよ……。

はみだしおたより
読書をしない息子が真剣にこの本を見ていました。おどろきです。（北海道・匿名希望）
●お子さんの読書に貢献できて非常に光栄です。この本で文字の勉強もいいかも？

実技練習を軸に組み立てよう

あかつき大附属高校

投手育成編

通常の練習は球速&コントロールアップに活用し、変化球は実技練習で上げる。これがあかつきでの投手育成プログラムだ。球速は155キロオーバー、コントロールA、スタミナBが目標。あとは、変化球をどこまで上げられるかにかかっている。

⬅こんな選手が完成。球種を選べないのがさみしい!?

実技練習を制して究極投手を作り上げろ

実技練習では、変化球を使って8球以上成功すれば、どれかの変化球が1レベル上がる。トライできる回数は最大23回。上達すれば、これだけでかなりの変化量を稼げるのだ。ただし、10球すべて成功するとなにも上がらないので注意。8球連続で成功したら、9球目は必ずはずすようにしたい。

ポイントは、まず失投を防ぐためにコントロールを上げること。使う変化球は、変化が安定するスライダーかシュートがオススメだ。どちらか1球種に決め、コツをつかもう。また、フォームもひとつに絞ること。これが変わるとリリースポイント（的が止まるタイミング）がずれてしまうぞ。

コントロールを上げろ！

⬆実技練習の成功率を上げるため、コントロールを優先的に上げよう。

⬇中央にカーソルを置き、的が止まる瞬間に狙いを定めろ！

中央にカーソルを

変化球ゲット

⬆みごと8球成功で変化球アップ。10球すべて成功してはダメだ。

入れ替え試験はこうして乗り切る！

投手の入れ替え試験は比較的かんたん。同じ球種を続けないことに気をつけて、ストレート、変化球を高め中心に投げ込んでいけばクリアーしやすいぞ。長打を打たれると危険なときだけ低めの球を使おう。また、ポイントに余裕があるときは、ボール球も活用する。ストライクからボールになる変化球がオススメだ。相手がミートカーソルを開いたときは、とくにボール球が有効なので覚えておこう。とっさに切り替えられれば理想的。

意外にカンタン

⬅高めの球には、ついてこられないことが多いのだ。

練習スケジュール

2種の変化球を覚えて試験へ

1年9月1週までは、入れ替え試験用に練習を組み立てる。まずは、試験への挑戦権を得るために基礎練習を10回。これで監督評価が十分上がるので、残りの時間で変化球を2球種覚えよう。このとき、経験点を多く必要とする変化球は、あとから覚えるようにしたほうが効率がいい。

最初から持っていれば

⬅初期能力で変化球を持っている選手なら、序盤の育成が楽になる。コントロールが高ければベスト。

▼

六本木で技術、四条か九十九で精神

中盤は、先輩との友情タッグを活用して、実技練習対策のコントロールを上げていく。六本木の守備練習で技術ポイント、四条と九十九のメンタル練習で精神ポイントを稼ごう。四条の評価を上げておけば、キャプテンにもなれる。投手にとって、キャプテンになることは必須だ。

キャプテンも目指す

⬅キャプテンになっておかないと、3年目に実技練習ができなくなってしまう。四条の評価は重要だ。

▼

猪狩&手塚コンビで仕上げ

先輩たちが卒業したあとは、猪狩、手塚との友情タッグがおもな狙いだ。猪狩の評価は、序盤から少しずつ上げておくといいぞ。また、この時期になると矢部くんの評価も自然と上がっている。投手の基礎練習は効果が高いので、やることがないときは矢部との友情タッグを狙おう。

変化球以外をアップ

⬅猪狩と手塚で変化球以外を稼ぎまくる。あとは試合に勝って、実技練習の機会を増やすだけだ。

注目イベント

ライジングショット取得

猪狩がライジングショットの開発に成功したあとには、自分がライジングショットに挑むイベントが発生する。このとき、もっとも手堅いのは「試合後半で〜」の選択肢。猪狩の評価が高ければまず成功するぞ。また、「ノビを増す」は成功率50パーセント、「ライジングショットを〜」は成功率に猪狩評価、球速、コントロール、合計変化量が関わり、最大55パーセントだ。

選択肢	成功時	失敗時
ノビを増す	ノビ4	ノビ2
試合後半で発揮	尻上がり	スロースターター
ライジングショットを覚える	ジャイロボール、ノビ4	複雑骨折

⬅あかつき高校で投手を作るなら、ぜひともこのイベントは発生させたい。まずは猪狩の評価を上げよう。

臨機応変に切り替えていこう

あかつき大附属高校

野手育成編

野手のプログラムは、入れ替え試験を突破して一軍をキープし続けることと、先輩の評価を効率よく上げることがキモ。あとは、作りたいタイプを決め、それに沿った育成をしていこう。オールAを目指すなら、とことんまで効率を追求せよ！

⬅編集部で作ったオールA選手。特殊能力は実技中心。

技術ポイントの稼ぎかたが最大のポイント

チームメイトの評価をいかに効率よく上げるかが野手の課題になる。評価アップを狙う選手がたくさんいる練習をこなすことはもちろん、体力が減ったときにもメンタル練習だけはしっかりチェックしておこう。とくに技術ポイントは大量に必要になる。先輩では、六本木との友情タッグが必須だ。

実技練習は、ポイントがそのまま筋力と技術に加算されるボールキングと球仙人が狙い目。このほか、能力が上がった終盤では特殊能力取得にも活用しよう。逆方向のヒット5本で流し打ち、全ヒットでアベレージヒッター、全方向本塁打で広角打法、5本塁打でパワーヒッターが取得できるぞ。

チームメイトをチェック

⬆体力が減っていてもメンタル練習はできる。忘れずにチェックしよう。

⬇実技練習でもらえる経験点は、マシンしだいだが、35ポイントが上限になっているのだ。

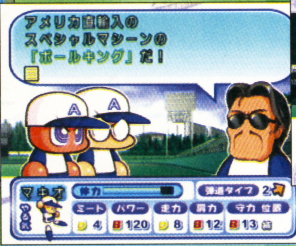

猪狩はついでで

⬆猪狩の評価は無理して上げなくていい。ついで程度に考えておこう。

入れ替え試験はこうして乗り切る！

野手にとって、入れ替え試験は最大の関門になる。ヒットを打つコツは、ストレートを待つこと。投げてくる頻度が高いうえ、速い球に照準を合わせておけば変化球にもある程度対応できるからだ。もちろん、ミートカーソルは開いておこう。逆に、変化球を待って速い球に対応するのは難しい。そして、もう少しでクリアーできそうになったらバントを狙う。矢印を左右どちらかにずらし、来た球に高さを合わせて確実に成功させよう。

ストレート待ち

⬅ストレートを待ち、変化球に対応するのが基本。

注目イベント

進からキャッチャー○ゲット

キャッチャーを育成するなら、ぜひともキャッチャー○をゲットしたいところ。そのために、進との友情が芽生えたあとに起こる練習後イベントは必ず狙いたい。イベントさえ起これば、確実にキャッチャー○を取得できるぞ。経験点を使って取得するのは最後の手段にし、ギリギリまでイベントを待とう。進は守備練習が得意なので、キャッチャーでないときも役に立つぞ。

➡進は役立つ後輩。キャッチャー以外でプレイしているときも、友情タッグ狙いで評価を上げよう。

⬅キャッチャー○は、なるべくこのイベントで取得したいところ。経験点をここで消費したくない。

練習スケジュール

基礎練習をみっちりこなす

最初の入れ替え試験に向けて、まずは基礎練習を14回こなそう。これで、試験突破ラインが12ポイントに減少するぞ。試験後にもう1回基礎練習をやれば、体力の最大値が上がるぞ。残りの時間で技術を少し稼げば、ミートを1上げられる。あとはパワーを上げて試験に挑戦だ。

12ポイントに下げる

⬅監督評価を十分に上げれば、一軍昇格ラインが1ポイント下がる。わずかな差だが、これは大きい。

▼

七井&三本松ルートと六本木

先輩との友情タッグは、六本木と七井、三本松を狙う。七井の練習後イベントは広角打法、三本松はパワーヒッター、六本木は守備職人&ケガしにくいを取得できる可能性があるぞ。精神ポイントを稼ぐなら、九十九狙いがオススメ。野手は無理にキャプテンにならなくてもいい。

六本木で技術を

⬅最重要の技術を稼ぐため、六本木の評価を重視。さらに七井&三本松で筋力を稼ぎ、打撃力強化だ。

▼

後輩は進と円谷で

終盤は、円谷の友情タッグがポイントだ。これまであまり重視していなかった敏捷ポイントを、ここでカバーしよう。あとは、進との守備練習で技術ポイントをさらに稼いで仕上げだ。猪狩との打撃練習も役立つが、練習する機会が少な目なので、こだわりすぎると効率が悪くなる。

円谷と走塁練習

⬅円谷との走塁練習は、足りない能力をカバーするのに最適。進と合わせ、仕上げに活用していこう。

はみだしおたより

ゲームの世界って理想郷ですよね。行ってみたいと思いませんか？（青森県・SEIRA）

●理想郷っていう言葉の響きがいいよね。うーん、ぜひとも行ってみたいなぁ。

8月21日午後10時23分53秒にこのはがきを書き終えました。（神奈川県・島津卓宏）
●9月8日午後5時29分42秒にこの返事を書き終わりました。

プラスアルファを狙え！ 彼女大特集

クリスマスプレゼントはほしいが、デートに費やす時間は減らしたい。そんな悩みを解消！

最高ランクのプレゼントをゲットせよ

右の表はランク別のプレゼント内容だ。最高ランクのプレゼントをもらう目安は、告白のメッセージが「もうOKだと～」になってからの評価アップで計算しよう。このあと、「とても喜んだ～」なら6回程度で、ふつうの「喜んだ～」なら10回程度で必要な評価を達成できるぞ。

←このメッセージを目安に、評価を計算。

→最高ランクのプレゼントをゲット！

彼女の評価を操るには

彼女の評価は毎週下がってしまうが、幅はそれほど大きくない。評価をキープするだけなら、彼女からの警告がきてから「とても喜んだ～」を1回出す程度でオーケーだ。カレン以外なら、もう少し引っ張ることもできるぞ。ただし、デートをせずに10回練習すると別れてしまうので注意。

←デートなしで5回練習すると警告が。

→警告されたら。デートで評価を回復。

告白のタイミングも重要？

彼女にしていないときはいくら連続でデートをしても恋の病にならないうえ、毎週下がる評価も小さい。つまり、彼女にするタイミングは遅めのほうが効率がいいというわけだ。評価を十分に上げてから、クリスマスまえの11月を目安に告白。これで、効率がかなりアップするぞ。

←彼女にするのは、クリスマスまえでいい。

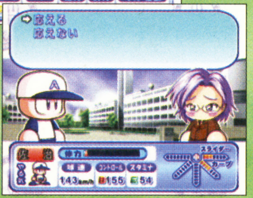

→評価しだいでバレンタインに告白される。

彼女別クリスマスプレゼント＆効果一覧

彼女	ランク	プレゼント	効果
栗原 舞	1	手編みのマフラー	精神ポイント＋10
	2	手編みのリストバンド	パワー＋5
	3	手編みのくつ下	走力＋1
	4	手編みのグラブ	守備力＋1、10パーセントで守備職人
	5	手編みのユニホーム	走力、肩力、守備力のうち2つが＋1、1パーセントでミート＋1
四条 澄香	1	漫画で学ぶ野球	パワー＋5
	2	秘密のスコアブック	チャンス4、パワー＋5
	3	良くわかる！職人魂	バント○、粘り打ち
	4	強打者の極意	1年目連打○、2年目固め打ち
	5	野球超人伝	1年目：パワー120以上なら弾道＋1、パワーヒッター、パワー120以下なら対左投手4、初球○／2年目：流し打ち、送球○
		野球超人伝・巻の2（1年目に野球超人伝をもらっていた場合）	広角打法プラス満塁本塁打男、満塁安打男のどちらか
芹沢 茜	1	標準硬球ボール（投手）	筋力ポイント＋10
		野球用標準スパイク（野手）	敏捷ポイント＋20
	2	高速ボール（投手）	球速＋1
		ダッシュスパイク（野手）	走力＋1
	3	万能ボール（投手）	球速＋1、コントロール＋5
		ベースランスパイク（野手）	走塁4
	4	スナイパーボール（投手）	コントロール＋20、四球消去
		スチールスパイク（野手）	盗塁4になる
	5	エースボール（投手、1年目）	ピンチ4、球速＋2、コントロール＋10
		真エースボール（投手、2年目）	ピンチ4、球速＋3、コントロール＋15、投手系マイナス能力消去
		イダテンスパイク（野手、1年目）	走力＋2
		イダテンスパイク改（野手、2年目）	走力＋1、内野安打○
		フツーのお守り	やる気アップ
七瀬 はるか	1	交通安全のお守り	やる気アップ、交通事故を一回防ぐ
	2	末吉のおみくじ（交通安全のお守り所持時）	やる気アップ
		健康祈願のお守り	けがしにくさ4
	3	小吉のおみくじ（健康祈願のお守り所持時）	けがしにくさ4
		手術御加護のお守り	打たれ強さ4、手術加護（弱）
	4	中吉のおみくじ（ランクBのお守り所持時）	打たれ強さ4
		手術御加護のお守り	打たれ強さ4、安定度4、手術加護（強）
	5	大吉のお守り（ランクAのお守り所持時）	打たれ強さ4、安定度4
		カレン特製ドリンク（無色）	体力＋40、投手、野手ともにスタミナ＋3
姫野 カレン	1	カレン特製ドリンク（緑）	体力＋60、投手、野手ともにスタミナ＋4
	2	カレン特製ドリンク（赤）	けがしにくさ4、投手、野手ともにスタミナ＋5
	3	カレン特製ドリンク（黒）	けがしにくさ4、投手、野手ともにスタミナ＋5
	4	カレン特製ドリンク（白）（1年目）	けがしにくさ4、センス○、体力最大値アップ
	5	野球超人伝カレン編集版（2年目）	威圧感、さらに1年目にドリンク（白）をもらっていた場合、野手は逆境○、投手はジャイロボールか低め○

はるかのエピローグプレゼント 七瀬家家宝

はるかは、ゲーム終了時にもプレゼントをくれる。その内容は右のとおり。クリスマスにもらったプレゼントのランクから1を引いた値の合計がポイントとなり、もらえるものに関わってくるぞ。剣をもらうためには、高ランクをキープすることが必須だ。

ポイント	プレゼント	効果
2以下	七瀬家家宝・勾玉	リリース○（投手）、ミート＋1（野手）
3～5	七瀬家家宝・鏡	クイック○、逃げ球（投手）逆境○、ミート＋1（野手）
6以上	七瀬家家宝・剣	ノビ4、キレ4、両方4の場合はジャイロボール（投手）、ミート＋2、アベレージヒッター（野手）

↑目指すはもちろん家宝・剣。

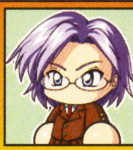

四条澄香（よじょう すみか）

電話番号入手までが最難関!?

1年目に野球超人伝、2年目に野球超人伝・巻の2をもらうのが目標。電話番号の入手のしにくさが最大の壁だ。

1年目の野球超人伝が必須

澄香とつきあうなら、野球超人伝・巻の2を手に入れたいところ。そのためには、遅くても1年目の9月あたりでデートできるようにならないとダメだ。運よく早い段階で電話番号を入手できたら、1年目のクリスマスまえまでに評価を上げて彼女にしよう。

⬆あかつきでも、電話番号の入手は困難。イベントがなかなか起こってくれない。

▶▶▶▶▶▶ デートコース

映画はSF以外がダメなので、1、2、7、8月以外使えない。遊園地はジェットコースターとミラーハウス以外オーケーだが、これもほかの彼女より少ない。街も、春のケーキが嫌いなことを覚えておこう。これらが使えないときは、公園でガマン。

⬆映画が使いにくいので、評価を上げるのがたいへん。

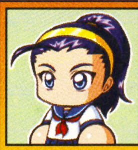

芹沢茜（せりざわ あかね）

投手に最適！　利用価値高し

投手のときにもらえる真エースボールが魅力的だ。野手は、走力重視の器用な選手を作りたいときに活用。

2年目だけを狙えば効率アップ

能力が上がっている2年目に、最高ランクのプレゼントをもらえれば十分。序盤は練習に没頭し、中盤以降で評価を上げ始めよう。ただし、彼女にするまえは評価が一定以上上がらないというウワサも。彼女にする時期は早めにしたほうがいいかも。

⬆効果が高い2年目のプレゼントが狙い。あまり時間を使わなくていいのがうれしい。

▶▶▶▶▶▶ デートコース

映画はアクションとSFが好み。11、12月以外は評価を大きくアップさせられるぞ。遊園地は動物ランドがダメで、ミラーハウスもイマイチだ。行くところがないときは、公園や街を使っていこう。ただし、夏、冬のケーキは評価アップが小さめ。

⬆映画、遊園地は王道。元気な彼女らしい好みだ。

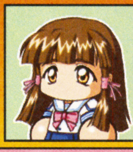

七瀬はるか（ななせ はるか）

七瀬家家宝・剣までの道のり

狙いは、もちろん七瀬家家宝。最高ランクの剣を取得するために、1年目からじっくりつきあっていこう。

1年目にランク3以上のプレゼントを

七瀬家家宝・剣をもらうためには、1年目に最低でもランク3以上のプレゼントをもらわなければダメ。ただ澄香よりも電話番号を入手するイベントが起きやすいのでチャンスは多いぞ。マネージャーとして登場する恋恋高校なら、たいてい狙える。

⬆1年目にランクの高いプレゼントをもらい、剣までの道のりをクリアーしよう。

▶▶▶▶▶▶ デートコース

遊園地、街でのケーキともに評価が下がるものがなく、つきあいやすい。遊園地のジェットコースターと観覧車、冬のケーキは評価が少ししか上がらないことを覚えておこう。映画もロールボーラーとパシフィック12を選ばなければオーケー。

⬆なんでも喜んでくれる彼女。心のオアシス!?

姫野カレン（ひめの かれん）

手間はかかるが報酬も一級品

1年目にドリンク（白）を手に入れ、威圧感プラスアルファを獲得したい。あかつき高校なら狙いやすいぞ。

威圧感より上を目指すには

威圧感がほしいだけなら、2年目のみ集中的に狙って効率アップ。さらにプラスアルファを狙うなら、1年目から評価を最大にする必要がある。ちなみに、カレンはほかの彼女よりも1週ごとに下がる評価が大きい。これには十分注意しておきたい。

⬆1年目にドリンク（白）をもらっていれば、2年目のプレゼントがパワーアップ。

▶▶▶▶▶▶ デートコース

1、2月以外は、映画がオススメ。ロースオブキングとミスターベテラン以外を選んでおけば、評価が大きくアップする。遊園地は観覧車と動物ランド以外を選ぼう。ほかは公園と街でごまかすしかないが、どちらも評価が下がる可能性はある。

⬆公園では、体力が下がりやすいのが苦しい。

はみだしおたより

今度レベッカに告白します！（東京都・こんくりーむ）●そうか！　じゃあうまくいったら報告してくれ！　……やっぱり失敗しても報告希望。

ゲームボーイ アドバンス™

アクション	9月6日発売	任天堂	ゲームボーイアドバンス専用	モバイルアダプタGB対応
冒険・ファンタジー	価格4800円	プレイ人数・1	バックアップ機能つき	容量64メガ
			通信ケーブル対応	

プレゼントは006ページ!

はみだしおたより
ポカリとアクエリアスどっち好き?(山口県・ケルル)
●やっぱりヴァームウォーターでしょ。マラソン選手のQちゃんがオススメしているだけのことはあるよ!

伝説のスタフィー®

表ステージを一挙攻略だよ!

攻略1回目の今回は、物語に沿って進む表ステージでの冒険を一気に攻略するぞ。強くてかわいい王子スタフィーを無事テンカイに帰すため、知識とテクニックを総動員してマリンアドベンチャーに挑戦だっ!

おぼえて役立つマメ知識&テクニック集じゃ!

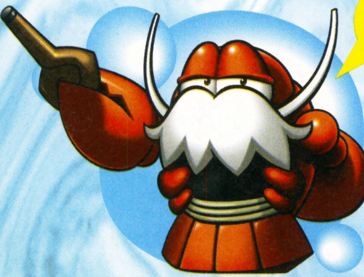

多彩な全9ステージを突破するには、独特の操作感覚をもつマリンアクションを極めることや、攻略に役立つ知識を知っておくことがたいせつ。下にそうしたマメ知識やテクニックのポイントをまとめたので、ステージ攻略に挑戦するまえに必ず確認し、しっかりと身につけておこう。

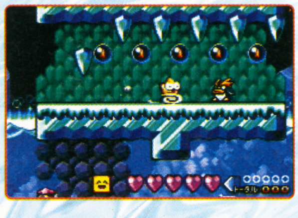

⬅凶悪なワナからボス戦までさまざまに役立つぞ。

スピンジャンプの性能の違い

スピンジャンプは水中から飛び出す瞬間の方向により、垂直と斜めの2種類に分けられる。これらは軌道などの特徴にかなり差があるのだ。垂直スピンジャンプはジャンプの高さが必要なとき、斜めスピンジャンプは横方向へ移動したいときと、うまく使い分けていこう。

垂直スピンジャンプ

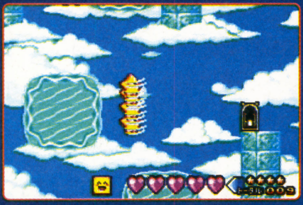

⬆とにかく高く飛びたいときに。左右にあまり動けないため横移動には不向き。

斜めスピンジャンプ

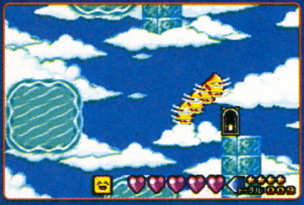

⬆横へ距離を稼ぎたいときはこれ。ただし垂直スピンジャンプより高さは低い。

ふたつの高速移動を使い分けよう

水中を高速で移動する方法には、がんばりおよぎとスピンアタックのふたつがある。このうちがんばりおよぎは、速度は遅いが方向転換や急停止が楽。対してスピンアタックは速いものの、とっさに方向転換したり止まることはできない。場面に応じて使い分けていくといいぞ。

がんばりおよぎ

⬆操作しやすいのが特徴。ふだんはこちらを多用して進んでいくと安全なのだ。

スピンアタック

⬆とにかく速く進みたいときに。途中で壁や敵にぶつかると余計に手間取るぞ。

ピヨピヨ状態を防ぐには?

連続スピンアタックでピヨピヨ状態になったスタフィーは、まったく無防備となりとても危険だ。連続でスピンアタックを出したいときは、やや回転が落ち始めてからつぎのスピンアタックを出すようにするとピヨピヨ状態を避けられるぞ。

⬅敵に囲まれたときなどあせって連続で出しがち。余裕をもってスピンアタックを。

まとめ倒しのポイント

敵をまとめて倒すときは、敵が固まっている場所を狙おう。実際に倒すときも、急ぐあまりスピンアタックを連打しないように。敵を倒したあとスピンアタックで1画面分進む程度の時間内ならば、まとめて倒したことになるぞ。

⬅ピヨピヨにはならないように。これでしんじゅを稼いでいけば楽に進むことができる。

ミニゲームなどの利用法

ステージ2〜8にはミニゲームポイントがある。ここでミニゲームに勝つとしんじゅ5個、つまり元気ひとつ分回復できるというわけだ。元気に余裕があるのならば、どこか難しい場所をクリアーしてからミニゲームで回復するといいぞ。

⬅同様に大量に置かれたしんじゅも、ダメージを受けたときのために放置しておこう。

© 2002 Nintendo/TOSE

全9ステージの表ステージを攻略だぜ！

➡仲間たちのアドバイスも絶対に聞き逃すな！

ここから9つのステージからなる表ステージを、物語に沿って攻略していくぞ。とくに注意したいポイントは、マップ内のチェックポイントとして解説しているので参考にしてほしい。またステージ1以外の各ステージでは、最後にボスとのバトルが待っている。攻略方法を参考にして、激戦を勝ち抜いていこう。

ステージ1 ロブのどうくつ

★重要アイテム★

- Ⓐ……きれいなカイガラ
- Ⓑ……ヤカン
- Ⓒ……ツノガイ

最初なだけあってとても簡単なステージ。まずはロブじいさんのアドバイスに従い、がんばりおよぎで水中のブロックを動かしつつマップ内を探索していこう。ヤドカリタの捜している“きれいなカイガラ”を届ければステージは終了だ。楽なないまのうちにアクションの練習をしておけば、この先のステージをスムーズに進んでいくことができるぞ。

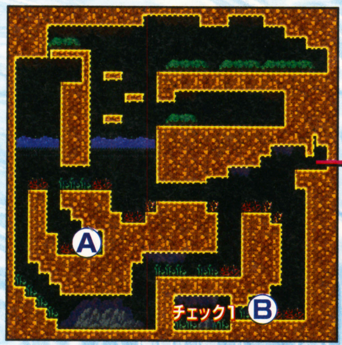

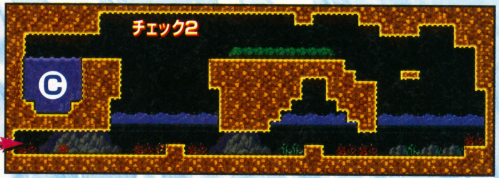

チェック1

⬅しんじゅはスタフィーが近づくと寄ってくる。ブロックを動かさなくても回収は可能だ。

チェック2

⬅離れた場所へ渡るときはムササビジャンプで。Aボタンを押したままだと長く飛べるぞ。

ステージ2 サンゴショウ

序盤で出会うハマグリのキョロスケは、以後長く付き合うことになるたいせつな相棒。地面に埋まっているところへスピンアタックを出せば、いつでも話が聞けるぞ。ステージのポイントは後半、ヤドカリタと会ってから。水路をふさいでいる“ヤカン”と“ツノガイ”を取り除けば、一部のマップに変化が起きて先へ進めるようになる。ステージ最後には初めてのボス戦があるので気を引き締めていこう。

ミニゲーム タツノコキャッチ

点数の高いタツノコほどスピードが速いので注意しよう。もし最下段へ逃がしてしまっても、トゲあるところに落ちなければアウトにならない、

ということをおぼえておこう。

⬅点数よりも安全重視で。危険なタツノコを見極めるのだ。

バトル ボンボーン

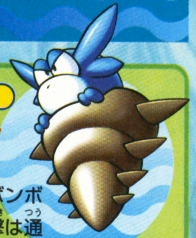

堅い巻き貝に入っているボンボーン。この巻き貝への攻撃は通用しないので、上へ回り込んで本体にスピンアタックを当てよう。一旦上空へ消えると、スタフィーの真上へ落ちてくるので下のほうで避けること。蛇行しながら降りてきたら、スキを見て急いで上のほうへ回り込み攻撃しよう。

⬅落下攻撃はかなりスピードが速い。引きつけてからがんばりおよぎで避けよう。

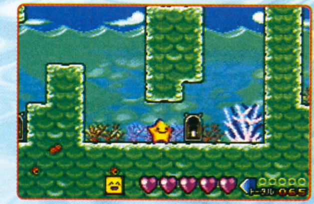

チェック1

⬅水路が開通したあとここの扉から先へ進める。ボスはすぐそこだ！

チェック2

⬅“ヤカン”と“ツノガイ”が詰まっている。スピンアタックで壊そう。

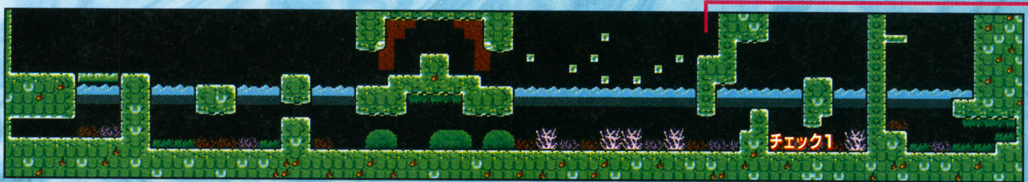

はみだしおたより
残暑お見舞い申し上げます。（三重県・長江和昌）●もう残暑じゃないざんしょ？

編集者の人たちは変わった名前の人が多いような……。気のせいですか?(岩手県・コロすけ)●変わった人たちが集まってるから、名前も変わってるだけよ。なので気にしない、気にしな〜い。

ステージ3 ザショウクジラ

ザショウクジラに飲み込まれた直後のマップは強制的に進んでいく。地形に挟まれないように注意しよう。トゲに囲まれたヤコウカガミを助けるためには、チュータからスピンアタックの特訓を受けなければならない。逆方向の水流をスピンアタックでさかのぼるときは、連打しすぎて目を回してしまわないよう注意。スピンアタックを身につけて外へ出たら、扉を上→左→下の順番で回るとゼンダマファイブが復活。これでヤコウカガミが助かるぞ。

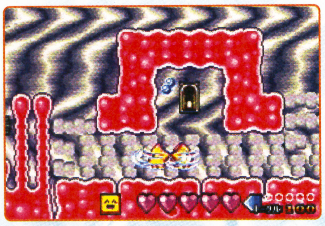

チェック1

⬅扉周辺は水流が激しい。スピンアタックをうまく使って扉までたどりつこう。

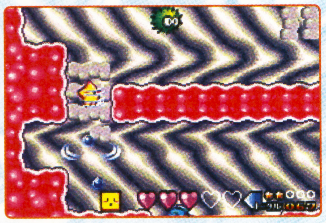

チェック2

⬅特訓は練習を兼ねている。スピンダアタックの速度が落ちてから次のダッシュを。

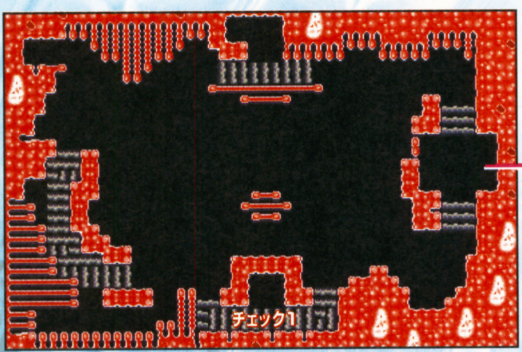

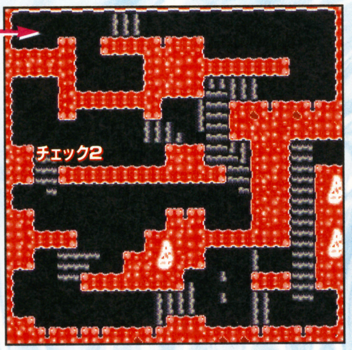

ミニゲーム ぐるぐるサングラス

最初にサングラスが入ったカンから目を離さないこと。スタフィーはまっすぐ上へ発射したほうが、カンを狙いやすくて安心だ。

⬆カンは命中直後の少しのあいだ、中身が見えるのだ。

バトル バンキロス

全身をトゲで覆っているため、そのままではバンキロスへダメージを与えられない。周囲のトゲつき壁の近くで待ち、突進してきたらすかさず避けよう。トゲ壁に当たったバンキロスは少しのあいだ身体のトゲを失うので、そこへスピンアタックだ。もたもたしているとすぐにトゲが復活する。反撃を急ごう。

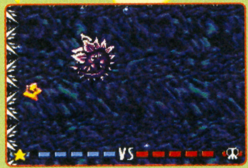

⬅突進距離はあまり長くない。トゲ壁ギリギリまで引きつけないとダメだ。

ステージ4 氷の海

敵以外にもすべる床や落下ブロック、ツララなど地形の障害が多いステージ。周囲の状況に注意して進もう。氷漬けになった残り2体のクリオレは、左に紹介したマップの奥にいる。どちらも進むのに困難が待っているので注意。

チェック1

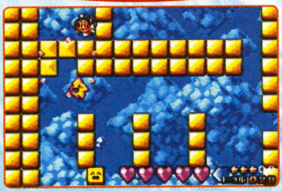

⬅破壊可能ブロックの微妙な色あいを見極めよう。

チェック2

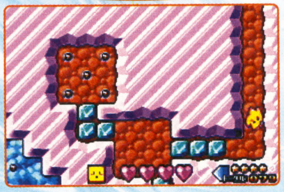

⬅横道に入ればある程度ウツボーンを避けられる。

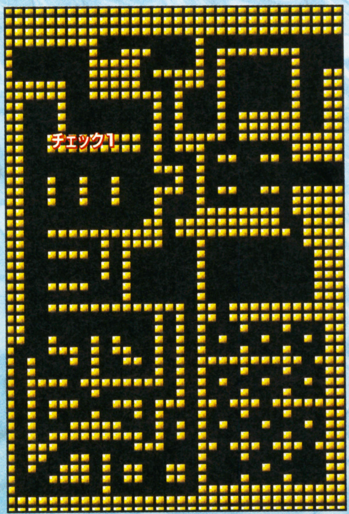

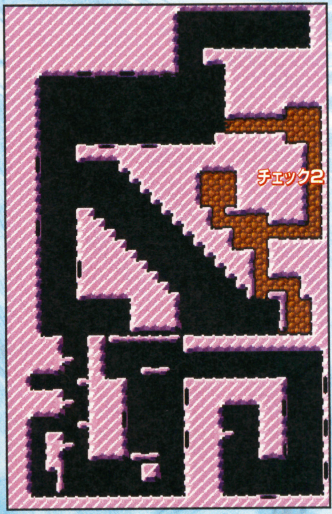

ミニゲーム ツルツルホッケー

高速で打ち返しながらミスを誘うのが基本の戦法。キョロスケの端でスタフィーを返すと、角度を変えられるので利用しよう。正面での打ち合いから突然角度をつけて返すと、かなりの確率でミスをしてくれるぞ。

⬆同じことをアシカルにやられないよう集中して挑もう。

バトル ボエールン

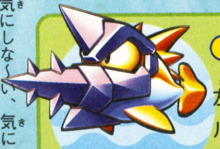

左右に動くボエールンの手下をすべてスピンアタックで倒すと、ボエールンが現れる。正面はマスクでガードしているので背後から狙おう。手下は短時間で方向転換し去っていってしまうが、あせって追いかけ目回し状態にならないように気をつけよう。

⬆目を回さない程度の間隔で、リズミカルに手下をスピンアタックで倒そう。

ステージ5 ふかい海

オオタルイカの部屋周辺はまっ暗闇。ホタルビに触れれば少しのあいだ明るくなるので、下のマップを参考にして進んでいこう。"海のねいろ"を取り戻したあと、ブランコたちが3ヵ所で行く手をはばむ。魚の像を動かす正しい方向は左、左、左だが、失敗した先でスピンアタックを強化できるので一度は失敗しておくといいぞ。

★重要アイテム★
Ⓐ……タル　Ⓑ……海のねいろ

チェック1
⬅タルを運んでいる途中で暗くなったら、一度ホタルビを触りにいこう。

チェック2
⬅"海のねいろ"のあるマップは左右に動く。移動方向を変えつつ進もう。

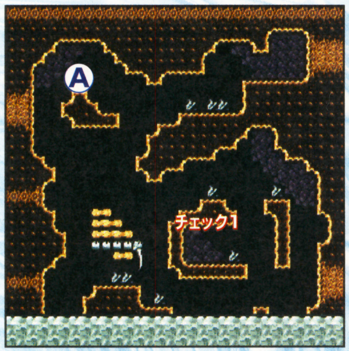

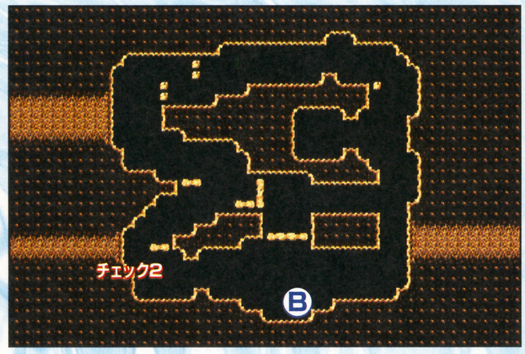

ミニゲーム 海はきれいに

キョロスケの端で打つと角度が変わるので、アメブラシを妨害しつつゴミを回収しよう。妨害と回収を交互にすればまず負けないぞ。

⬆アメブラシに当たるとスタフィーの角度が変わるので注意。

バトル ブランタン

ブランコを1体でも倒すとブランタンにダメージを与えられなくなる。ブランコがブランタンから離れて突撃してきたときに、回り込んでブランタンへスピンアタックをかけよう。腕に自信があるならば、ブランコがブランタンのまわりを回っているときに、その隙間からスピンアタックをかければ早く倒せる。

⬅ブランコを倒してしまったらひたすら逃げること。3体出揃ってから反撃だ。

ステージ6 ちんぼつせん

ドルチーナとドルフィーを閉じこめているオリは、残り3つのカギを回収しないと開かない。"スペードキー"はチェック1のマップ奥にある。スイッチで水流を止めながら進もう。"クラブキー"はチェック2をうろつく、ボクトパスの手下を倒せば手に入るぞ。残る"ダイヤキー"は部屋内のパネルの記号を揃えればいい。脱出後ガレキを取り除く場合は、同じマップを行き来しなければならないのでダメージに注意しよう。

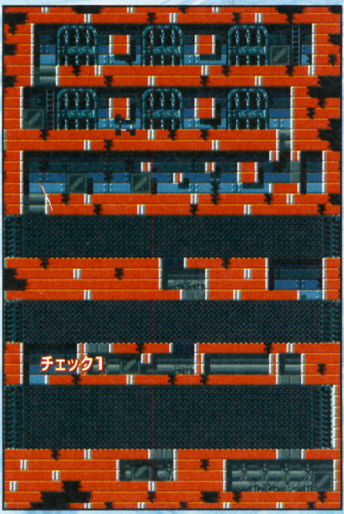

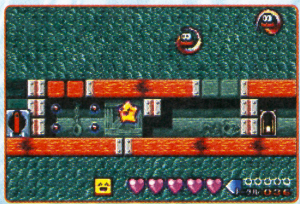

チェック1
⬅時間はかかるが、途中のシンジュは取っておくことを忘れないように。

チェック2
⬅一定時間ごとにライトが障害物に変化する。注意して回避しよう。

ミニゲーム パニックドカン

余裕があるなら、バクダンの数字が2から1に変化するくらいのタイミングで打ち返せば確実にダメージを与えられる。バクダンの数が増えてきたら、数字の多いバクダンをオトリとして打ち返そう。

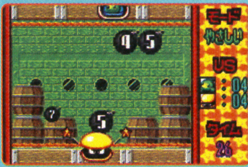

⬆怖がって打ち返しまくっていると、あとで反撃されてしまうぞ。

バトル ボクトパス

スミの弾に触れると少しのあいだ動けなくなってしまうのですべて避けること。スキを見て下に回り込み、足のほうからスピンアタックでダメージを与えよう。上方へスミ弾を連射されたら、落下する軌道を読んで左右にうまく避けていけばいい。

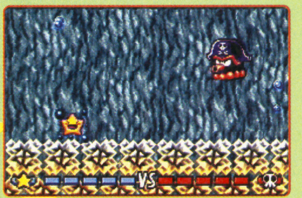

⬆離れていればスミ弾が当たっても大丈夫だが、反撃が難しくなってしまう。

はみだしおたより

判決～ガリガリの刑に処す。（宮城県・ガリガリクン）●オレ何ガリクン。キミ何ガリクン。というわけで電気グルーヴ大好き人間ですよ！（ワタナベリイ渡辺）

ありは10匹集まっても「ありがとう」とは言いましぇん。（長野県・MOMOMO）● せめて「ありがじゅう」だよね。

ステージ7 かいていしんでん

ロブじいさんのいる場所へはふたつの時限スイッチを操作しなければたどり着けない。ある程度のダメージを覚悟して急ごう。神殿に隠された“よげんしょ”はふたつのルートで近づけるが、けっきょく両方通ることになる。ジョージローに頼まれて“きずグスリ”を捜しにいくときは、触れると跳ね返る白いボールに注意して進もう。

←垂直スピンジャンプを利用してボールを回避しよう。

←キョロスケたちを見つける途中、多数の敵がいるぞ。

バトル ドッペル

連続でスピンアタックをかけて高速回転させ、ドッペルが目を回したところをさらに攻撃しよう。元気が残りひとつになると、身体を透明にしてスピンアタックを回避してくる。追いかけてくるところを反撃だ。

➡時間経過で回転が収まるので間隔をおかず攻撃。

ミニゲーム ビリヤードン

的玉にスタフィーを当てる角度がすべて。近くの穴に対して、的玉に仮想の玉が当たればまっすぐ入る、という角度を狙ってスタフィーを発射してみよう。

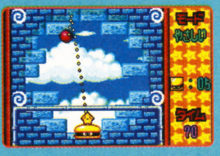

⬆ここはこの角度で。ビリヤードが得意ならば楽勝かも?

★重要アイテム、キャラクター★

Ⓐ……きずグスリ
ⒷⒸⒹ…キョロスケ、ショロスケ、チョロスケ

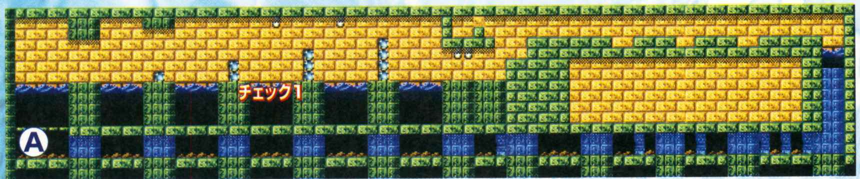

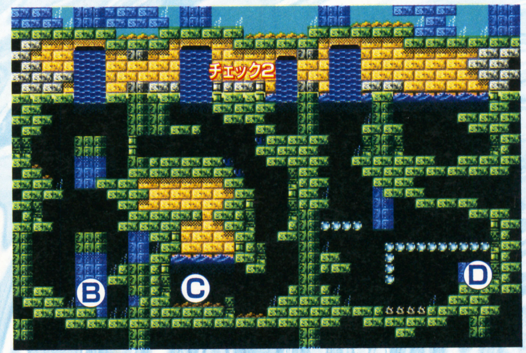

ステージ8 そらの海

オーグラの親衛隊3体が待ち構えており、すべて倒さなければテンカイへは行けない。それぞれバトル手前に難関マップが待っているので注意しよう。とくにカニナリ手前では雷の瞬間しかマップが見えない。下のマップを参考にして慎重に進んでいこう。

バトル クラーゲン

上下から突き出た触手の、色の違う部分が弱点。スピンアタック2発で破壊しよう。ダメージを与えると触手の動きがこちらを追ってくる。その場合一度逆方向に触手を誘い、回り込んで攻撃しよう。

⬆1発当てて、動きが止まったわずかなあいだに追いうちだ。

バトル モクモッチュ

撃ってくる3つの弾は、弾の隙間に入ろうとせずに大きく避けたほうが安全。避けたら中央の水を利用して垂直スピンジャンプをし、モクモッチュの頭上を狙う。当たる少し手前で再びスピンアタックをかければ、ダメージを与えられるぞ。

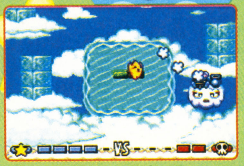

⬆弾はなるべく上下に撃たせること。横に撃たれるときつい。

ミニゲーム とれとれフルーツ

高得点フルーツを狙って回収しよう。ただしフルーツよりも、スタフィーをトゲに落とさないように注意。

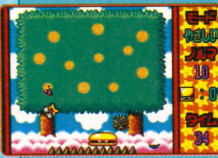

←クリのイガに当たると少しのあいだ動けなくなるぞ。

←暗くなったらとりあえずその場で待機したほうが安全。急ぐと自滅することに。

バトル カニナリ

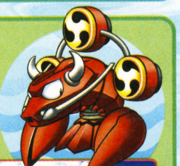

垂直スピンジャンプをくり返してハサミを破壊し、さらに本体を攻撃しよう。ダメージを与えるごとに上空から撃つ7方向弾は、床の端にいれば避けられる。元気が残りひとつになると、中央にある雲も弾を撃つようになるので離れて戦おう。

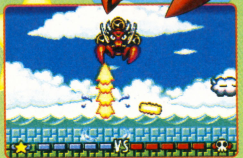

⬆弾を撃たせた直後にスピンジャンプをくり出すと安全だ。

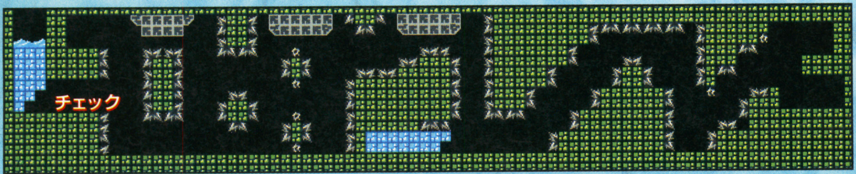

ステージ9 テンカイ

はぐれたテンカイの子供たちは3つの扉の奥にいるが、その扉があるマップは4体のイマダーメが見張っている。イマダーメたちの点滅が早まると目が開く合図なので、壁の影に隠れて避けよう。子供たちを助けたあとオーグラを追うが、大扉は手前にある3つの扉の奥に置かれたスイッチを操作しなければ開かない。とくに地形が強制スクロールするマップは、後半になるほどスピードアップするため非常に危険。下のマップにオススメルートを示したので、分岐点では早めにそちらへ入ろう。

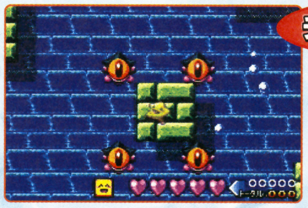

チェック1

←目を開くタイミングは決まっていない。少し余裕を持って隠れよう。

チェック2

←スピンダッシュが強化されていなければブロックは避けたほうが安全。

バトル オーグラ（1回目）

オーグラの出す奇妙な渦とスタフィーでオーグラを挟むように動き、渦にオーグラを吸い込ませよう。渦が近づいても、大きなオーグラのほうが渦に飲み込まれやすいのであせらないように。

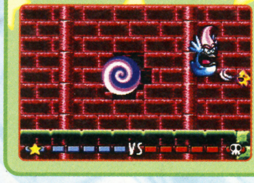

←がんばりおよぎをくり返して、渦のほうへ追いやろう。

バトル オーグラ（2回目）

口から出したボールをスピンアタックで跳ね返し、オーグラの口がふさがったところへ再びスピンアタックをかけよう。やや危険だが、ボールを吐き出す瞬間に顔面へスピンアタックをかければ楽に勝てるぞ。

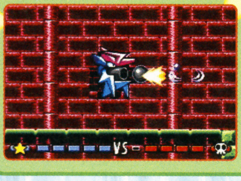

←口が開いているわずかな時間が勝負。チャンスを逃がすな。

バトル オーグラ（3回目）

炎の手に触れるとダメージを受ける。手を避けつつ目を攻撃しよう。怒り目になると8方向弾を発射するので隙間に入ること。画面奥にオーグラが引っこんだら、外周に沿ってがんばりおよぎで回り高速弾を避けよう。

←手はどちらも避けるしかない。目へは上下から近づこう。

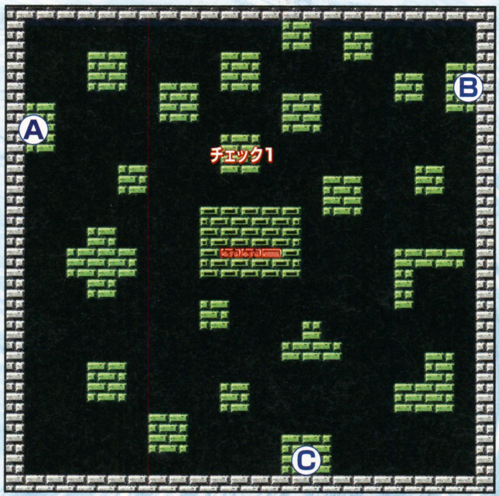

★重要アイテム★ Ⓐ Ⓑ Ⓒ ……子供たちのいる部屋の扉 Ⓓ Ⓔ ……オススメルート

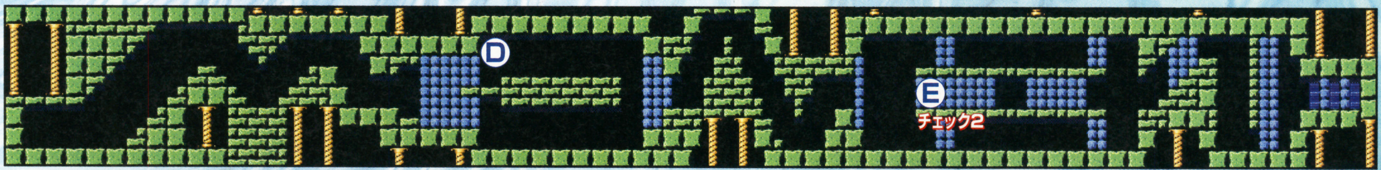

クリアー後に始まる裏ステージをダイジェスト紹介するわよ！

見事オーグラを倒し表ステージをクリアーしても、まだまだスタフィーの冒険は終わらないぞ。このあとはさまざまなお楽しみ要素が追加された裏ステージが、スタフィーの挑戦を待っているのだ。ここではその裏ステージについてダイジェストで紹介するぞ。徹底攻略は次回に予定しているので絶対見逃すな！

←裏ステージではどのステージからでも遊べるぞ。

ふういんブロック解除&新マップ

マップのいたるところに置かれていたオレンジ色のふういんブロックが破壊可能になり、新たなマップへ行けるようになっている。探索と謎解きの楽しみがますます広がること確実だ。

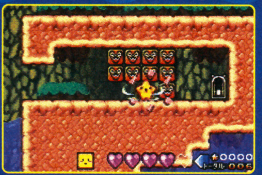

←新マップを探索し貴重な宝箱を見つけよう。

フリープレイ&データベース

全ステージとミニゲームを自由に選んで遊べるようになる。また出会った敵やイベント、ゲーム中の音楽などが聴けるデータベースもあるぞ。ゲームのすべてを極めてみよう！

←いまだ会ったことのない敵はどこにいる？

はみだしおたより

「バイオ0」買うっちゃ。（大阪府・we）●発売日まであと少しっちゃ。期待して待っとくっちゃよ。

ゲームボーイ アドバンス

シミュレーション・RPG | 8月2日発売 | バンプレスト | ゲームボーイアドバンス専用 | モバイルアダプタGB対応
アニメ・ロボット | 価格5800円 | プレイ人数・1 | バックアップ機能つき | 容量64メガ
通信ケーブル対応

スーパーロボット大戦R

『スパロボ』シリーズ最新作の激闘を、クライマックスまで一気に攻略!!

緑の地球を守るために、果てなき激闘に身を投じるスーパーロボットたち！ 果たして、地球の未来は？ そして、時を越えた主人公たちの命運やいかに!?

流転する宇宙に、戦火が上がる!!

試作段階であった時流エンジンの暴走により、5年まえの世界にタイムスリップした主人公たちを待っていたのは、地球の覇権を巡る熾烈な戦いであった。

ハマーン・カーン率いるネオ・ジオンや、地球への復讐に燃える木星連合、データウェポンを執拗に狙う機械帝国ガルファ、そしてついに復活を遂げる恐竜帝国……。限りなく出現する強敵を前に、君はどう戦う!?

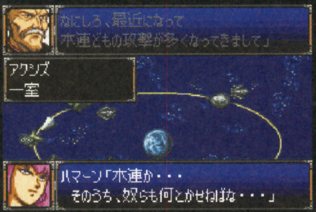

⬆ネオジオンをはじめ、機械帝国ガルファ、木連が本格的に襲い来る！

⬆未知のテクノロジーを得て、マグマの中から復活を遂げる帝王ゴール！

そして現れる最狂の敵、頼れる味方!!

つぎつぎと現れる侵略軍に加え、各勢力の影に暗躍するのは“デュミナス”と名乗る謎の存在。強大な力を持つデュミナスに対するのは、地球圏最強のロボット軍団！ ついに復活を遂げる“真ゲッター”をはじめ、“ガンダムDX”、“騎士GEAR凰牙”といった、力強い味方が参入する。エクサランスにも最強フレームが登場し、物語は最終決戦に向けて加速していく!!

⬆男の主人公の最終フレーム“ライトニング”。無敵のヒーローロボットだ！

⬆女の主人公の最終フレーム“エターナル”。必殺技はファイナルグランドクロス!!

今回の攻略ストーリーチャート

- 共通ルート 第18話 『真実』はひとつじゃない
- 共通ルート 第19話 よみがえる命
- 共通ルート 第20話 ダブルエックス起動！
- 共通ルート 第21話 黒騎士と母の秘密

[ガンダムWルート]
- 第22話 ハマーンの黒い影
- 第23話 エンドレスワルツ

[電童ルート]
- 第22話 炎の中で
- 第23話 螺旋城の落ちる日

- 共通ルート 第24話 怒りの火山基地！
- 共通ルート 第25話 東方不敗は二度死ぬ
- 共通ルート 第26話 復活！ 真ゲッターロボ
- 共通ルート 第27話 切り拓け!! 地球の未来！
- 共通ルート 第28話 明日の『艦長』は君だ！

[ガンダムXルート]
- 第29話 月が見えた！
- 第30話 戦士、再び……
- 第31話 私はデュミナス

[電童ルート]
- 第29話 北斗の叫び、銀河の涙
- 第30話 GEAR壊滅！
- 第31話 ブッチャー最後の日

- 共通ルート 第32話 僕らが求めた戦争だ
- 共通ルート 第33話 銀河に消えた男
- 共通ルート 第34話 『ゲキ・ガンガー』を越えてゆけ
- 共通ルート 第35話 嵐の海
- 共通ルート 第36話 アルクトスの真実

ⓒサンライズ・テレビ東京 ⓒジーベック／ナデシコ製作委員会 ⓒジーベック/1998 NADESICO製作委員会 ⓒ創通エージェンシー・サンライズ
ⓒダイナミック企画 ⓒ東映 ⓒBANPRESTO 2002

はみだしおたより
ベッカムはカッコイイ。（東京都・ラッキー女）●ベッカムってステキだよね。でもトルコ代表のイルハンもかっこいいぞ！

第18～23話をワンポイントスピード攻略!!

21話の終了時にはルート選択があり、ガンダムWルートに進むか電童ルートに進むかの選択を迫られるぞ。ガンダムWルートは宇宙と地上が舞台になり、電童ルートではすべて宇宙での戦いになるのだ。

- 第18話 『真実』はひとつじゃない
- ▼ 第19話 よみがえる命
- ▼ 第20話 ダブルエックス起動！
- ▼ 第21話 黒騎士と母の秘密

ガンダムWルート
- 第22話 ハマーンの黒い影
- ▼ 第23話 エンドレスワルツ

電童ルート
- 第22話 炎の中で
- ▼ 第23話 螺旋城の落ちる日

第18話 『真実』はひとつじゃない

初期配置のガルファを全滅させると、マップ左右に木連が出現。木連は源八郎以外を全滅させるか、源八郎を撃墜してしまうと強制的にクリアーになってしまうぞ。

←ザコを1体を残して、源八郎を撃墜しよう。

第19話 よみがえる命

最初の目的は4ターン以内にラゴウを倒すこと。主力ユニットをマップ中央に急行させ、援護攻撃をフル活用して攻撃しよう。ラゴウ撃墜後はガルファ三機将と戦うことになるぞ。

←新たなデータウェポン、輝刃が電童に力を与える。

第20話 ダブルエックス起動！

研究所付近でガロードとティファが孤立しているので、味方と合流するまでは研究所の中で"集中"を使って待機。初期配置全滅後は、マップ左上から木連の敵増援が出現。

第21話 黒騎士と母の秘密

ガイゾック全滅後には、ベガがさらわれるイベントが発生する。同時に電童の気力も50下がってしまうので注意。その後にはマップの上部と下部にガルファが出現するぞ。

第22～23話 ガンダムWルート

第22話 ハマーンの黒い影

5ターン以内に、いずれかのユニットをコロニーへたどり着かせることが最初の目的。コロニーにユニットが到着すると、マップ右にボアザン軍が出現する。ハマーンはHPが4200をきると撤退、ハイネルはHPも6000以下で撤退するぞ。

↑ハマーンたちが陣取るコロニーに取りつくのが最初の目的となるぞ。

第23話 エンドレスワルツ

ステージ最初のイベントにより、主人公は戦闘をすることができないが、五飛を撃墜するか、ヒイロと五飛が一度戦闘したあとに説得することによって戦闘可能になる。フロスト兄弟は、ぜひともマップ兵器でふたり同時に倒したい。

↑ヒイロの行動しだいで、イベントの内容が変わってくるので注意しよう。

第22～23話 電童ルート

第22話 炎の中で

敵が8機以下になると、電童は強制的に輝刃に変形する。その時点でアーマーは外れてしまうので、すべての武器を見たい人は、それまでに電童を活躍させておこう。凰牙撃墜後は、電童のアルデバラン到着がクリアー条件に追加される。

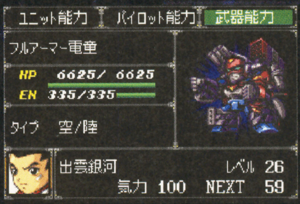

↑このステージのみで登場するフルアーマー電童。どんどん戦わせよう。

第23話 螺旋城の落ちる日

このステージは敵を全滅させるか、3ターン目にマップ右上に敵増援として出現する"螺旋城"を撃墜すればクリアーとなる。ここはぜひとも敵の全滅を狙って進めていこう。強敵となるのはガルファ三機将と、ティスが搭乗するテュガテールだ。さすがに三機将は撤退しないが、テュガテールはHPが7500をきってしまうと撤退してしまう。うまくHPを調整して、"熱血"を使って一気に仕止めるか、援護攻撃を活用しよう。このステージから加わる凰牙は、電童との合体攻撃が可能だぞ。

はみだしおたより

このおたよりに気合を入れました。（青森県・坂マン）

●そ、そういえば、なんとなくこのはがきから気のようなもの感じるような感じしないような……。

戦いはさらに苛烈に！　共通ルート第24～28話!!

自分の基地ごと総攻撃をかけてくる暗黒大将軍と、マグマの中から復活を遂げる恐竜帝国。時を同じくして、異星の勢力であるキャンベル軍とボアザン軍も、ラウンドナイツに最終決戦を挑んでくる！　そして、DG細胞にとりこまれてしまったマスター・アジアの運命は……？

クライマックスがめじろ押しとなる24～28話だが、ラウンドナイツにもほとんどのレギュラーメンバーがそろい、どの勢力にも引けを取らない強力な戦力が整っているはずだ。

このあたりから最終決戦を見越して、レギュラーメンバーを集中して育てていくべし！

待ってました！

⬆満を持して登場する真・ゲッターロボ。さすがに待たされただけあって、その実力は味方ユニット中においても最強クラスだ！

- 第24話　怒りの火山基地！
- ▼
- 第25話　東方不敗は二度死ぬ
- ▼
- 第26話　復活！　真ゲッターロボ
- ▼
- 第27話　切り拓け!!　地球の未来！
- ▼
- 第28話　明日の『艦長』は君だ！

第24話　怒りの火山基地！

マップ上部に出現するミケーネ帝国軍と、マップ下部に登場するキャンベル軍を同時に相手にしなくてはいけないという、手ごたえのあるステージだ。それに加え、キャンベル軍の左にはラリアーが搭乗するヒュポクリシスも出現する。まずは戦力をキャンベル軍に集中し、総力を挙げてセントマグマとヒュポクリシスを攻撃しよう。ラリアーはHPが9000をきると撤退してしまうので、熱血と援護攻撃を組み合わせて確実に仕止めるようにしよう。

第25話　東方不敗は二度死ぬ

デュミナスの配下のディスピニスとティス、ラリアーの3人を相手にしなければならないステージだが、東方不敗を倒すと3人は撤退してしまう。まずは3人を倒して資金と強化パーツを入手し、それから東方不敗を倒そう。

⬆5ターン目には左下に敵増援が出現。足の遅い戦艦を狙われないように。

第26話　復活!　真ゲッターロボ!

ここで強敵となるのは、マップ右上に集中して登場するデビルガンダム軍団。ラリアーはHP9000、デスピニスはHP8400、東方不敗はHP8700以下になると撤退する。東方不敗の乗るデビルガンダムはできるだけ撃墜しておこう。

⬆號の生体エネルギーを受けて、史上最強のゲッターが起動する!!

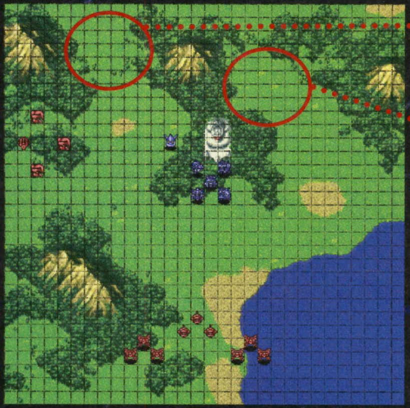

3ターン目に敵の増援部隊が3機出現

3ターン目に敵の増援としてデビルガンダム軍団が出現

ラリアー、デスピニス、東方不敗のいずれか1機を撃墜（撤退）すると、残りの2機も撤退する

第27話　切り拓け!!　地球の未来！

初期配置はゴール率いる恐竜帝国軍だけだが、4ターン目にはボルテスVとボアザン軍が出現。まずはボアザン軍から倒そう。ハイネルが乗るゴードルと、巨大ゴールは半端じゃない攻撃力を持っているので、ひらめきと不屈は必須！

⬆ゴールとの戦いで、ついに覚醒する真・ゲッター！　この力が未来を作るのか!?

第28話　明日の『艦長』は君だ！

主人公の性別によって勝利条件が変わる。男の主人公の場合はアキトをナデシコYに隣接させ、女の主人公の場合はエクサランスをナデシコYに隣接させることが目的となるぞ。ナデシコYの復帰後は、敵増援の包囲に注意しよう。

⬆ナデシコYが制御可能になると、ネンドルとメガボーグが敵増援として出現！

はみだしおたより

ゴジラになって東京を破壊したい。（京都府・ザ・ピーナッツ）

●あんな巨大怪獣になって東京を破壊しまくったら気持ちいいかも。でも、ミサイルとかを撃ち込まれそうで怖い……。

それぞれの運命にたちむかえ！　分岐ルートの第29～31話を攻略！

最後の分岐ルートとなる第29から31話。ここでは、ガンダムXのクライマックスと、ガイゾックとの最後の戦いが描かれる。

ガンダムXルートはモビルスーツとモビルファイターが中心となり、電童ルートはスーパーロボットとガンダムW系のユニットが中心となっているぞ。

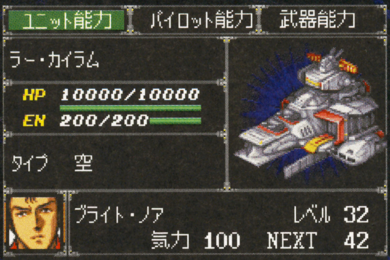

⬆ガンダムXルートを選ぶと、ようやくブライト艦長が仲間に入る。フリーデンの改造値はネェル・アーガマやラー・カイラムに引き継がれるぞ。

ガンダムXルート	電童ルート
第29話 月が見えた！	第29話 北斗の叫び、銀河の涙
第30話 戦士、再び……	第30話 GEAR壊滅！
第31話 私はデュミナス	第31話 ブッチャー最後の日

第29～31話　ガンダムXルート

第29話　月が見えた！

5ターン以内にコロニーにたどり着くことが目的だが、戦力が安定していれば規定ターンまでに敵を全滅させてしまうことも可能だ。敵増援のフロスト兄弟は、どちらかが撃墜されると撤退する。マップ兵器で同時に撃墜しよう。

⬆コロニー到着後には、フロスト兄弟が出現。戦艦が狙われないように。

第30話　戦士、再び……

初期配置の敵ユニットを倒したあとは、マップ左側に登場するハマーンたちとの最終決戦が始まる。サテライトキャノンやハイメガキャノンといったマップ兵器は、ハマーンの横にいる護衛ユニットを破壊するために温存しておこう。

⬆最強クラスの実力を持つハマーン・カーン。援護攻撃もしてくるから危険！

第31話　私はデュミナス

施設近辺にはフロスト兄弟を初めとして、デビルガンダムなどの強敵がひしめいている。1体ずつ確実に倒しながら進撃していこう。デビルガンダム破壊後は、マップ右下にデュミナスが出現。主人公との強制戦闘が発生するぞ。

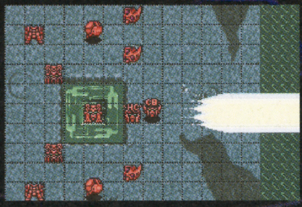

⬆うかつに近寄ると、フロスト兄弟のサテライトランチャーが襲ってくるので注意。

第29～31話　電童ルート

第29話　北斗の叫び、銀河の涙

北斗が乗る凰牙と電童が戦闘するとイベントが発生し、マップ左上にガイゾックが敵増援として出現する。ちなみに、電童以外のユニットで凰牙を撃墜してしまうと、強制的にゲームオーバーになってしまうので注意しよう。

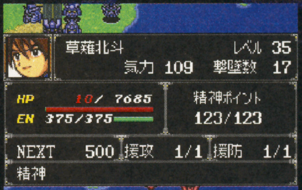

⬆電童の凰牙のイベントのあとは、HPが10になっている。す速く回復させよう。

第30話　GEAR壊滅！

スバルと北斗が一度戦闘したあとは、北斗で説得を試みることが可能だ。しかし、スバルの乗るレガシーのHPが2700以下になると、強制的にイベントが発生してしまうので注意しよう。説得しなくても、スバルは仲間になるぞ。

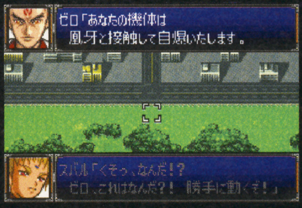

⬆ゼロの策略により、使い捨てにされてしまうスバル。ガルファの悪行を許すな！

第31話　ブッチャー最後の日

初期配置の敵が8機以下になると、マップ左上にブッチャーのバンドックが出現。ブッチャーを倒したあとは、敵の主力とともにガイゾックが出現。敵はヘルダインとデスカインで編成された強敵なので、精神コマンドを温存しておこう。

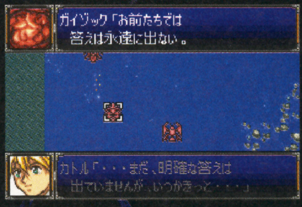

⬆ついに現れた憎きガイゾックの親玉。しかし、その正体とは……。

はみだしおたより

うちの娘（1歳）は、リセットさんを見て号泣しました。（愛知県・ワンワン）

●小さいお子さんから見ると、リセットさんが怒っているのは恐いんだろうなあ。

はみだしおたよりに答えてる人って、デビル藤原さんでしょ？（神奈川県・64ゲーマー）●てへっ、バレちゃいました？……というのは冗談で、編集者全員がおたよりに答えているぞ。

最終決戦間近！　第32〜36話を攻略!!

ネオジオンとガイゾックの戦いにも決着がつき、地球圏は木星連合との和平会談に向って動き出していた。しかし！　そこに暗躍するのは、木連の黒い陰謀と、月の激戦を生きぬいたフロスト兄弟の魔の手であった。

火星にある遺跡でメカノイドとの最終決戦を戦い抜き、木連との戦いを経て、舞台はベガとアルテアの故郷であるアルクトスへと移っていく……。

そこで語られるガルファの真実の姿と時流エンジンを狙うデュミナスの目的とは!?　さまざまな謎を残しつつ、物語は衝撃の最終局面へ！　ラウンドナイツの命運やいかに!?

いよいよクライマックス！

⬆人類改造を目論むメカノイドとも、ついに決着の時が！　しかし、火星での激闘は、真の終幕への序曲に過ぎないのであった。

第32話　僕らが求めた戦争だ
▼
第33話　銀河に消えた男
▼
第34話　『ゲキ・ガンガー』を越えてゆけ
▼
第35話　嵐の海
▼
第36話　アルクトスの真実

第32話　僕らが求めた戦争だ

初期配置の敵ユニットの中で危険なのは、やはりフロスト兄弟。直撃を使ってどちらかを優先的に攻撃し、確実にとどめを刺すようにしよう。初期配置の敵を全滅させると、つぎは“かぐらづき”を囲むようにして北辰の部隊が出現するぞ。

⬆誘拐されたミズホとラージの意思を受け継ぎ、ついに完成した最終フレーム!!

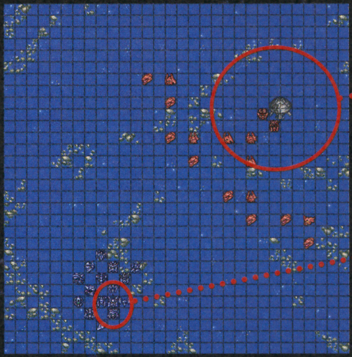

初期配置の敵が全滅すると、敵増援部隊が5機出現する

初期配置の敵を全滅させると、新しいフレームのエクサランス（主人公機）が出現する

第33話　銀河に消えた男

メガノイドのコマンダーたちはニーベルンゲンに搭乗しているが、破壊されると復活するので注意。復活後のコロスを倒すと、メガノイドの首領ドン・サウサーが出現する。遺跡上でHPとエネルギーを回復させながら戦おう

⬆攻撃力とHPの高さがクセモノ。取り囲んで一気に倒してしまおう。

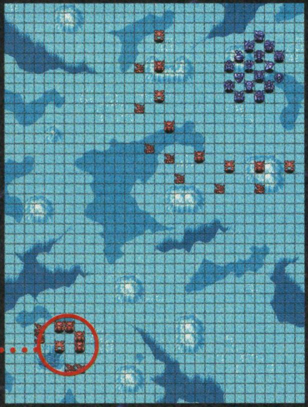

ドン・サウサーを倒すと、ほかの敵が残っていてもクリアーとなる

復活したコロスを倒すと、ドン・サウサーが出現。サウサーの気力は150になっている

第34話　『ゲキ・ガンガー』を越えてゆけ

初期配置の敵ユニットはHPが高くないものの、デストーションフィールドとボソンジャンプがやっかい。必中や集中などを使って確実に仕止めていこう。初期配置の敵全滅後は、マップ左から敵の増援が出現。

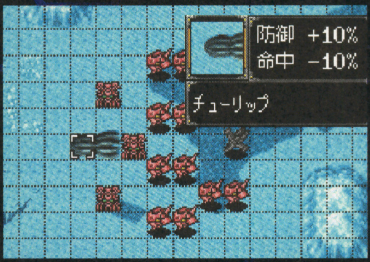

⬆敵の数が一定数以下になると、チューリップ付近に敵増援がつぎつぎと出現する！

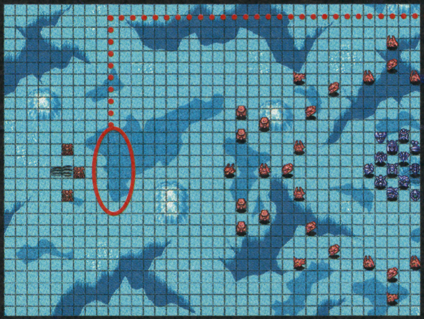

敵ユニットが8機以下になると敵の増援部隊が出現する

敵の増援部隊は敵ユニットが8機以下になるたびに6回まで出現

ぞくぞくと現れる敵部隊をすべて倒せ！

第35話　嵐の海

アルクトスの防衛ラインを目指し、ベガのバルハラを護衛するのが目的。途中に立ちふさがるゼロ・ベクターは倒しても復活する強敵。しかし、2回以上倒すことで、電童と凰牙に新たな力が加わるので、気合を入れて戦おう！

⬆このステージでは不死身のゼロ。まともに相手をしていは危険だ。

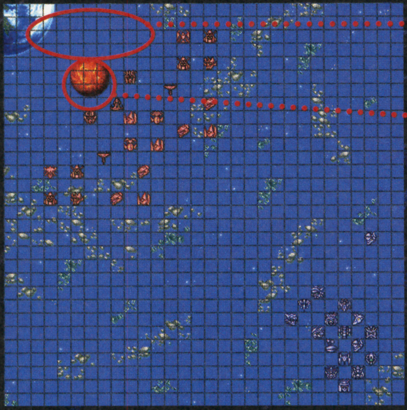

敵増援ポイント

このシールド衛星を中心にしたイベントポイントに味方ユニットが進入すると、敵増援ポイントに敵ユニットが出現する

第36話　アルクトスの真実

ゼロ以外の敵を全滅させると、マップ上部にガルファ皇帝が出現する。ここで注意したいのは、ふたつのユニットを同じターン内に倒さないと、何度でも復活してくるということだ。ガルファ皇帝はHPが高いので、うまく調整しよう。

⬆ゼロとガルファ皇帝は同じターンにしとめよう。電童と凰牙を活躍させるべし！

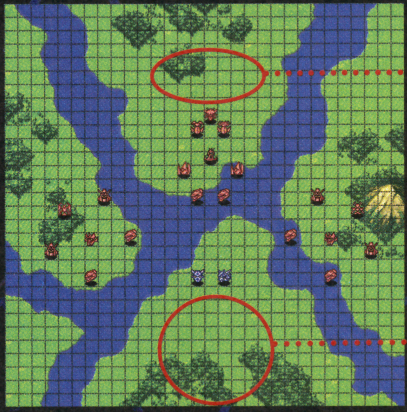

ヒュポクリシス、エレオス、テュガールを全機倒し、フェニックスのイベントを発生させていると敵増援出現

男主人公の場合、2ターン目に味方の増援出現

激戦を勝ち抜くためのオススメユニット

ゲーム終盤になると数多くのユニットが登場し、どれを使っていいのか迷う人も多いはず。ここではそんな人に、ファミ通キューブ編集部がオススメするユニットを紹介。まずは、『R』から加わったガンダムDX。ガロードとティファのふたりをパイロットに使えるうえ、Gファルコンとの合体によりさらにパワーアップするぞ。

つぎにオススメなのが電童。電童はゲーム後半で、フェニックスエールやアカツキの大太刀といった装備が加わり、最強の攻撃力を持つユニットへと成長する。

真・ゲッターは、基本性能もさることながら、26話と27話で特定の条件を満たすことにより、さらにパワーアップするのだ！　これら3機はぜひとも最後まで育ててくれ。

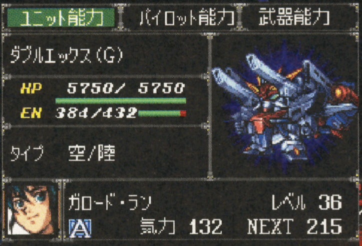

⬅Gファルコンとの合体で、移動後の攻撃方法も強化されるのだ。

⬇電童ルートの第30話を通れば、フル改造される凰牙！　これは強力だ。

⬅本来の性能を引き出せれば、とてつもない攻撃力を発揮する真・ゲッター!!

そして明かされる「R」の意味!?

トライアル中に過去へ飛ばされ、さまざまな陰謀や事件に巻き込まれることになった主人公たち。タイムスリップの原因を作ったデュミナスは、最後の戦いで主人公たちにいったい何を語るのか？　それは、ぜひとも自分たちの目で確かめてみてほしい。“R”は、リバースやリターンといった単語の頭文字なので、ひょっとすると物語の最後に“R”が示しているものがわかるかもしれないぞ！

それに、一度クリアーしただけでは、このゲームのをすべてを楽しんだとは言えない。主人公を変えてみたり、初プレイ時とは違った別ルートも楽しんでみてほしい。ちなみに、前作に引き続いて、2周目ならではのお楽しみ要素も存在しているぞ。すべてのイベントを見る覚悟で、くり返し遊んでくれ！

⬆主人公の性別やルートの選択により、シナリオやエンディングも大きく違ってくる。ぜひ、両方の主人公で『R』の物語を楽しんでくれ！

はみだしおたより　これにて一件落着！（新潟県・ワンワン）　●この桜吹雪が目に入らねぇのか！……ところで何が落着したんでしょうか？

ゲームボーイ アドバンス™

RPG	6月28日発売	任天堂	ゲームボーイアドバンス専用 / バックアップ機能つき / 通信ケーブル対応
冒険ファンタジー	価格4800円	プレイ人数・1～2	モバイルアダプタGB対応 / 容量128メガ

黄金の太陽 失われし時代®

まだエンディングを迎えていないキミに 終盤の攻略ポイントを伝授しよう!!

終盤の舞台となるのは、ジュピター灯台とマーズ灯台がそびえる大ウェスト海。今月はこのふたつの灯台を中心に、攻略ポイントやボスの倒しかたを解説していこう。ジンや貴重なアイテムの入手方法も要チェックだぞ！

シャーマン村南西のどうくつ～シャーマン村

ヘスペリア大陸の河口から大陸の中心部に向かうと、山脈のあいだに洞くつが口を開けている。短い洞くつの中にはマーキュリーのジン・カシスがいるぞ

よそ者に心を開かない村人たち

さっそく情報を集めようと村人に話しかけても、返ってくるのはそっけない言葉ばかり。よそ者に冷たいシャーマンたちの心を開くには、いったいどうすればいいのだろうか？

⬆洞くつに入ったら、いちばん左の通路から時計回りに進めば村に出られる。

⬆村人たちにリードを使って、よそ者を嫌う彼らの本音を聞いてみよう。

ポイント1 宿屋を通り抜けて宝箱のもとへゴー！

宿屋の地下から外に出て道なりに進み、突き当たりに生えている植物の芽にグロウを使おう。ツタを利用して高台に上ると、宝箱から"スピリチャルグラブ"を入手できるぞ。

⬅防御とEPがアップする優れものだ。

ポイント2 村の長・モアパに会いにいこう

村の西に建っている家に行くと、村の長・モアパに面会できる。彼に村を訪れた目的を聞かれたら、ガルシアたちが持っている"シャーマンのつえ"を見せてみよう。すると……。

⬅ヒスイを賭けた勝負を挑まれるぞ！

トライアルロード

歴戦の勇者たちが挑んだという試練の道、それがトライアルロードだ。左右のルートそれぞれに、さまざまなしかけが待つ4つの部屋が用意されているぞ

試練を乗り越えてヒスイを入手せよ

モアパから与えられた試練は、村の北にあるトライアルロードでの戦いに勝ち抜くこと。頂上にたどり着いたあとは、"グラビティのヒスイ"を賭けてモアパと対決だ！

⬅スピンで道を開くとモアパとの勝負が始まる。

⬅エナジーでしかけを解きながら進んでいこう。

モアパに勝利したらジンに会いにいこう

村の東にある家の2階から高台に進み、石柱をムーブで落とそう。つぎにモアパの家に行き、リリースでロープを渡して東に進むと、ジュピターのジン・アロマがいるぞ。

⬅話しかけるだけで仲間にできるのだ。

ポイント1 どっちのルートを選ぶ？

左右のルートには4つの部屋があり、部屋の組み合わせはパーティーによって変わる。しかけの難易度が高い組み合わせの場合は、宝箱を無視して先を急いだほうが得策だ。

⬅宝箱はクリアー後に取りにきても。

⬅防御力の低いアイテムを選ぼう。

ポイント2 ゴールしたあとはモアパとバトル！

アイテムを使って攻撃してくるモアパたちには、ジンや強力な精霊で対抗しよう。せんしは眠りや痺れ、モアパは幻に弱いので、これらの効果を持つジンを放つのも手だぞ。

➡アイテムでの攻撃は意外に強力！

⬅戦いに勝てばヒスイが手に入る。

はみだし黄金の太陽

アンガラ大陸の北西にある洞穴ではハウレス、アテカ大陸の南端にある洞穴ではコアトリーを召喚する力を入手できる。コアトリーは5ターンのあいだ、仲間全員のHPを回復し続ける頼もしい精霊だ。

チェック ヘスペリア大陸南西の小屋にはマーズのジン・フェニキがいる。戦闘不能になった仲間を確実に復活させる頼もしいジンなので、早めにゲットしよう。また、ヘスペリア大陸の北東にあるクエルト島には、敵の攻撃力をダウンさせるマーキュリーのジン・ジェルがいるぞ。

© 2001, 2002 Nintendo／CAMELOT

ジュピター灯台

アテカ大陸東側の河口から西に進み、アテカ大陸のいりえから北上するとジュピター灯台に到着。近くのギアナ村で装備を整えてから挑むのがオススメだ

サイクロンとグラビティが活躍

サイクロンとグラビティで道を開きつつ、赤と青のカギを捜して進むことになる。ここでは懐かしいロビンたちとの再会も待っているぞ。

⬅灯台の入り口から左に進み、この場所でサイクロンを使って中へ。

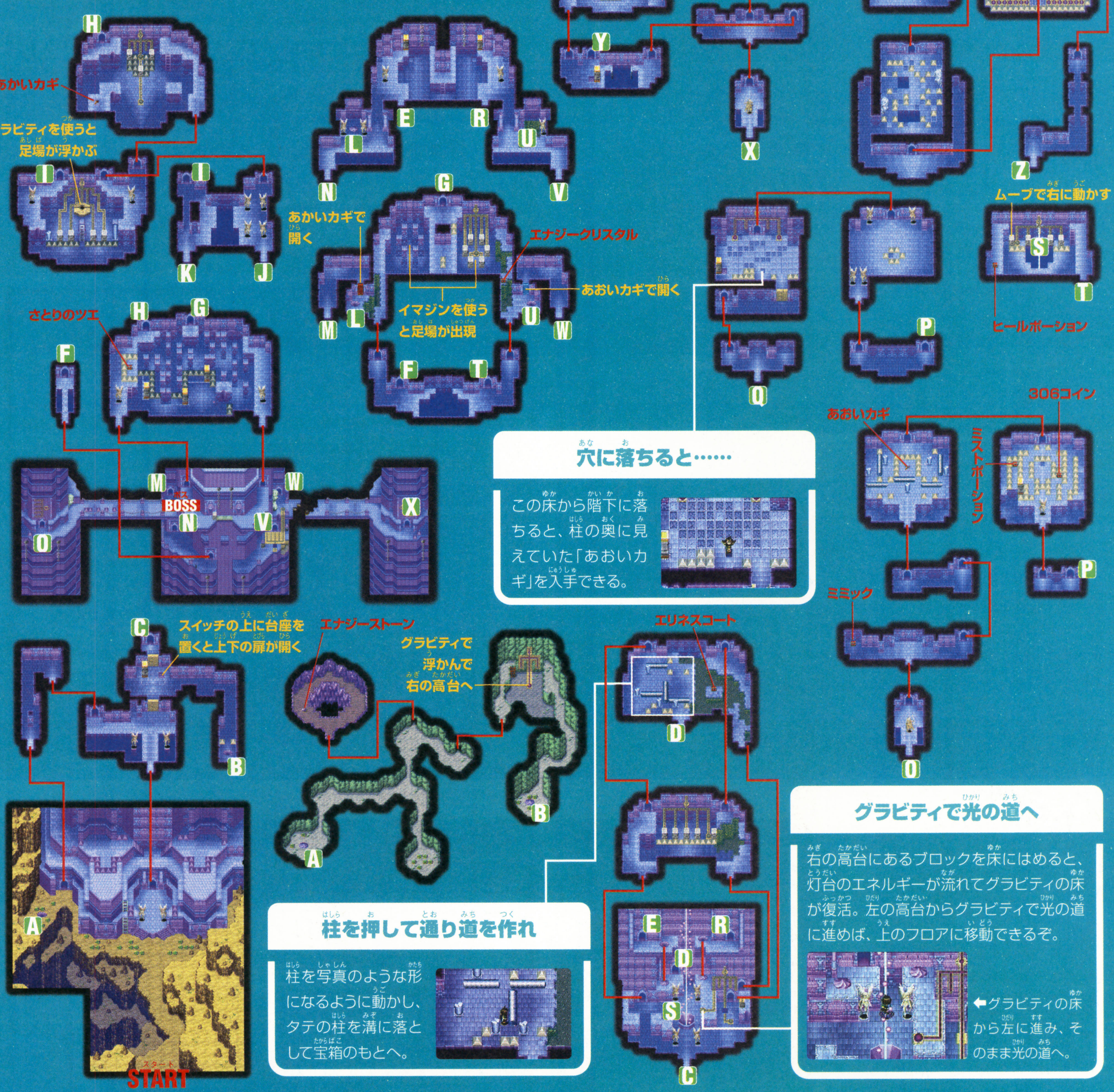

ふたつめの像の前を素通り

ブロック脇のヒビの床を3歩進み、すぐにグラビティの床に戻れば歩いて進めるぞ。

穴に落ちると……

この床から階下に落ちると、柱の奥に見えていた「あおいカギ」を入手できる。

柱を押して通り道を作れ

柱を写真のような形になるように動かし、タテの柱を溝に落として宝箱のもとへ。

グラビティで光の道へ

右の高台にあるブロックを床にはめると、灯台のエネルギーが流れてグラビティの床が復活。左の高台からグラビティで光の道に進めば、上のフロアに移動できるぞ。

⬅グラビティの床から左に進み、そのまま光の道へ。

はみだし黄金の太陽

ジュピター灯台ではカースト、アガディオと戦うことになるが、バトルに負けても灯台をクリアすることは可能。勝ちにいくなら、即死攻撃と回復魔法を使うカーストをさきに倒すといいぞ。

チェック ジュピター灯台にいるジュピターのジン・スーを捕まえる方法を教えよう。まずはグラビティの床から右の高台に進み、石柱を落として右下の床にはめる。続いて左の高台に進み、もう一方の石柱を下に落とす。あとはクイをプレスでつぶして両方のブロックを外し、右の高台にあった石柱を右下に、もう一方の石柱を上の床にはめこめばルート開通だ。

はみだし黄金の太陽

ギアナ村の奥に建つ神殿に入るには、前作のデータを引き継いでいることと、すべてのジンを集めておくことが条件。ここには攻撃、戦闘復帰、回復の力を持つ最強の精霊・イリスが眠っているのだ。

ギアナ村〜アテカ大陸のいりえ

ガルシアたちの真の目的を知って、ともに旅することを決意したロビンたち。以降は8人のパーティーで、最後の目的地・マーズ灯台を目指すことになる

ようやくロビンたちと和解!

ギアナ村の左上に建つ家に行くと、ロビンたちが待っている。ガルシアたちが灯台に火をともしてきた理由を知った彼らは、いっしょに戦うことを決意してくれるのだ。

←誤解が解けたあとはロビンたちが仲間に。

←世界の危機はそこまで迫っているようだ。

8人が揃ったらいりえへゴー!

ロビンたちが仲間に加わったら、ハモ様の言葉に従っていりえへ。ハモ様からのプレゼントは、羽根を取りつけた船。いりえを出発したあとは、グラビティの力で行く手をさえぎる岩しょうを飛び越えて進もう。

←岩しょうを越える方法を教えてくれるぞ。

➡長く飛び続けてEPを使い果たさないように!

マグマロック

マーズ灯台への道をふさぐ氷の壁を壊すには、この岩山に眠っている“マグマボール”が必要。最深部では新たなエナジー・プロミネンスが入手できる

バーストで道を開け

岩山のいたる場所に、顔のついた石像が置かれている。行き詰まったら、これらの石像にバーストを使ってみよう。

⬆頭から炎が噴き出したり、火を吐いたりと、石像のリアクションはさまざまだ。

ポイント1 巨大な像が溶岩を吐くぞ

岩山内の巨大な石像に炎をぶつけると、像が吐き出す溶岩によってマップが変化する。臨機応変にマップを切り替えながら、地下へ地下へと進んでいこう。

➡石像を見たらバーストだ。

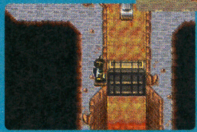

⬅水門を下ろすと溶岩が引く。

ポイント2 プロミネンスをゲット!

最深部の祭壇ではジャスミンがプロミネンスを修得。祭壇近くの足場にある燭台でさっそく使ってみよう。

←炎を飛ばすエナジーだ。

ポイント3 マグマボールを入手

祭壇を出たらひとつまえの部屋に戻り、左下の足場から正面の燭台に向かってプロミネンスで炎を飛ばそう。残る燭台にも火をともし、出現した隠し通路を抜けると“マグマボール”を入手できるぞ。

➡ふたつの燭台に点火すると……?

ロッホ村

ゴンドワナ大陸の西側を、海沿いに北上するとロッホ村に到着するぞ

大砲にマグマボールをこめて発射!!

遺跡の壁を大砲で壊そうにも、肝心の弾がなくて困っている村人たち。大砲に“マグマボール”をこめて壁を破壊すると、お礼に大砲をプレゼントしてくれるのだ。

⬆大砲を調べて“マグマボール”を使ったら、壁に向けて弾を発射しよう。

⬆壊れた壁の正面に見えるツタを上り、左に進むとジュピターのジンがいるぞ。

プロクス村

大ウェスト海の北端に進み、氷の壁を大砲で壊すと村への道が開けるぞ

滅びの運命にある村を救え!

豪雪に閉ざされた村は、灯台の異変によって滅びの危機を迎えている。村の奥にいる村長たちと話をしたら、カーストとアガティオを追って北にそびえる灯台に急げ!

⬆村への進路をふさぐ巨大な氷壁。いまこそロッホ村で手に入れた大砲の出番だ。

⬆世界の運命はガルシアたちに委ねられている。最後の戦いに向けて出発だ!

チェック プロクス村を走る凍りついた川の先には、ヴィーナスのジン・デクがいるので見逃さないように。氷上に突き出た岩を利用してデクのもとに進むと、ぶつかった勢いでデクが奥に滑っていってしまう。そのあとを追ってガケ下まで進み、雪に埋もれたデクをスコップで掘り返そう。ちなみに、デクを放つと対象となる敵を上回る攻撃力でダメージを与えられるぞ。

マーズ灯台

最後の戦いの舞台となるのは、プロクス村の北に立つマーズ灯台。頂上への道のりはかなり長いので、EPやHPを回復するアイテムを多めに用意していこう

エナジーを駆使して進め

途中で修得できるテレポートをはじめ、灯台内ではさまざまなエナジーが活躍。仲間の残りEPに注意しながら進んでいこう。

離れた場所に瞬間移動!

➡魔法陣のような床では迷わずテレポートを使おう。

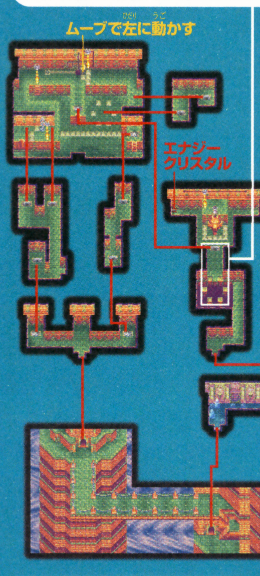

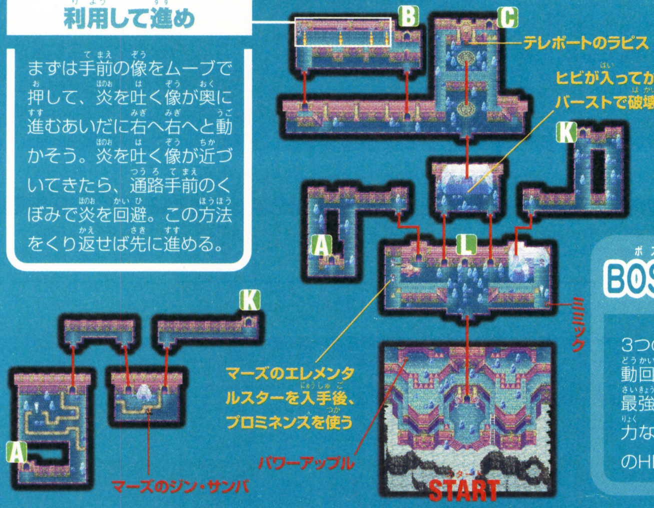

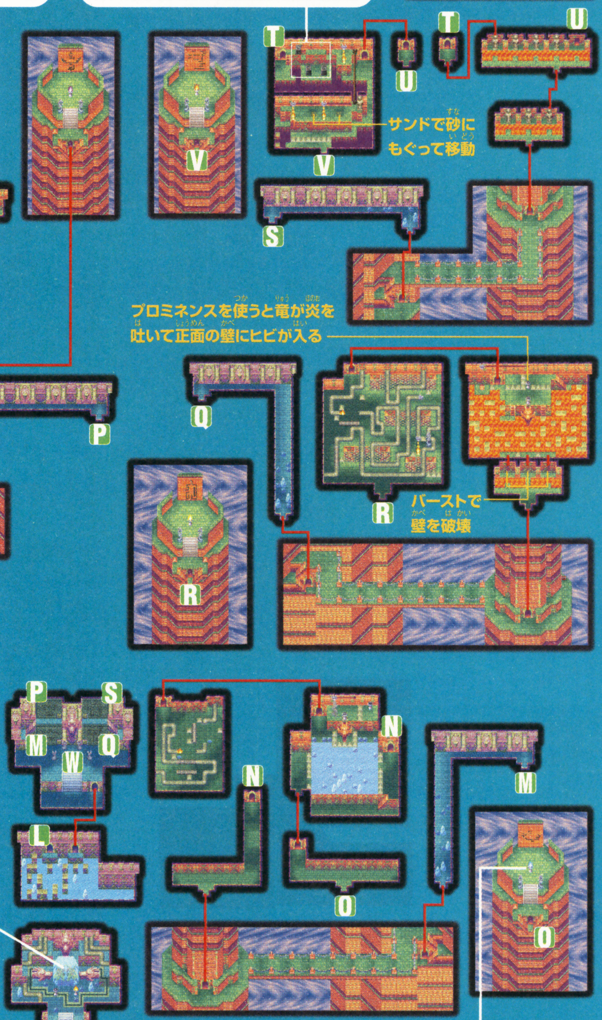

見えない足場に急げ

部屋に着いたら手前に走り、イマジンで出現する足場を渡って先へ。

キャリーで石柱を運ぶ

ふたつ並んだ石柱を通路にはめ、残る石柱で竜の像の口をふさごう。

ドラゴンの正体は…

プロミネンスとバーストを使って氷を壊すと、2体のフレイムドラゴンが出現。どちらも水属性に弱いぞ。

⬆カーストたちをドラゴンに変えたのは誰なのだろう?

像とくぼみを利用して進め

まずは手前の像をムーブで押して、炎を吐く像が奥に進むあいだに右へ右へと動かそう。炎を吐く像が近づいてきたら、通路手前のくぼみで炎を回避。この方法をくり返せば先に進める。

燭台にプロミネンス

4種類の壁画の前にある燭台にプロミネンスを使うと、頂上に続く道が開けるぞ。

BOSS ドゥームドラゴン

3つの首を持つドゥームドラゴンは行動回数が多く、異様に攻撃力が高い最強の敵。弱点の風属性を中心に強力な召喚で対抗しつつ、まめに仲間のHPを回復して全滅を防ごう。

⬅多彩な複数攻撃を持っているぞ。

➡首が減るたびに攻撃が強力に!

はみだし黄金の太陽

ロビンたちと合流したら、大イースト海北の宝島に行ってみよう。ここではジュピターのジン・ガスト、前作で取り逃したヴィーナスのジン1体が入手可能だ。ただし、最深部には手ごわいボスが……。

チェック マーズ灯台で仲間にできるジンは、マーズのジン・サンバ、マーキュリーのジン・タラソの2体。サンバは敵全員のEPに18ずつダメージを与える力を、タラソは仲間全員を戦闘不能から復帰させる力を持っている。ドゥームドラゴン戦では複数の仲間が戦闘不能になる可能性が高いので、頂上に向かうまえにタラソだけでもゲットしていくのを忘れずに!

プレゼントは006ページ!

ゲームボーイ アドバンス™

アクション | SF | 8月10日発売 | 価格4800円 | カプコン | プレイ人数・1 | ゲームボーイアドバンス専用 | バックアップ機能つき | 通信ケーブル対応 | モバイルアダプタGB対応 | 容量64メガ

はみだしおたより
ドルピック島をよごしたのはおまえだ〜!（愛知県・モンテぞく）
●自分の部屋なら汚しまくってるけど、ドルピック島は汚してないよ。

ロックマン＆フォルテ

キングステージボス攻略&CDリスト

今月は8種類の特殊武器を集めると行けるようになるキングステージのワンポイント攻略と全CD入手リストを大公開してしまうのだ!

⬅キングステージは全3ステージ。恒例のボスオンパレードもあるぞ。

キングステージ1

ロックマンの場合、ステージの最初でアイスウォールを出して押し、すぐにその上に乗って進んでいく必要があるぞ。キングステージでは、フォルテなら2段ジャンプで楽に進めるところでも、ロックマンは工夫しないと進めないことが多いのだ。

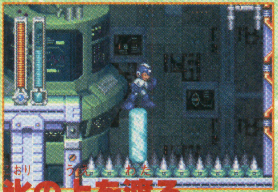

氷の上を渡る

⬅左の足場でアイスウォールを出して押し、その上に乗る。

スライディングで抜ける

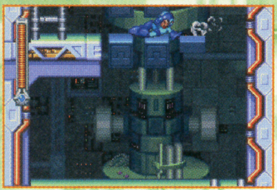

⬅右上にきたら、左へスライディングする。

ビートを使うと楽!

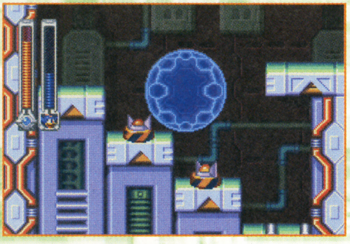

⬆真ん中の足場から右上にジャンプすればいいんだけど、倒せない敵が邪魔。ビートを使おう。

VSアテテミーノ・プロト 弱点:コピービジョン

左側にある足場に乗ることによって、右側のボスが上昇して弱点である頭部が露出するぞ。足場の上でジャンプしてうまくボスと足場のバランスを取りながらコピービジョンで攻撃していこう。

サルを攻撃して

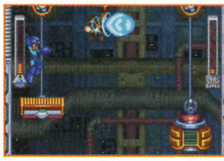

⬆サルは攻撃すれば引っ込むので出てきたらすぐ攻撃。

コピービジョンをうまく配置

⬆こんな感じでコピービジョンを配置して弱点の頭部(ボスの下部分)を攻撃しよう。

最後の一撃に注意!

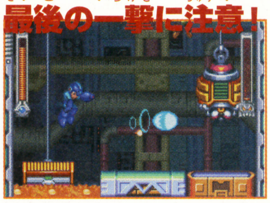

⬆最後の一撃を左の足場の上で当てるとそのまま落ちてミスになる。

キングステージ2

ここでは4体ものボスと戦うことになるぞ。ステージはボス戦のつなぎのようなもので、とくに難しくはないけど、回復アイテムを集めると言う意味では重要になる。敵が出現するポイントで全快させてから進もう。

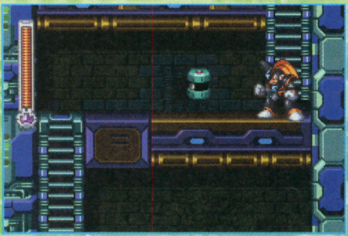

⬆フォルテはライフが回復する装備がないので、こういう場所で回復させるしかない。

VSキングタンク

キングタンクの弱点は頂点部分、左側の赤いポイント、右側のハッチ部分の3カ所で、それぞれが攻撃してくる。最初は頂点部分を破壊し、ミサイル攻撃をやめてから落ち着いて左と右の弱点を攻撃していこう。

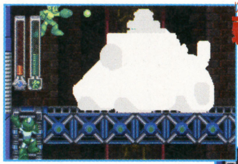

弱点は3カ所だ!

⬇リモートマインを仕掛け、弾が発射されたら爆破させてダメージを与えていこう。

⬆コピービジョンに攻撃させて、自分は画面下へ逃げる。

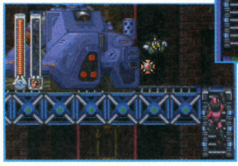

⬅ハッチが開いたらリモートマインを爆破。近づいて接近戦を仕掛けるのもいいだろう。

VSキングプレーン

最上部のコックピット部分が弱点だ。流れる足場をジャンプしつつ攻撃しよう。中央の赤い部分が光り始めたらレーザー発射の前兆なので、レーザーを出すまえに破壊すること。また、泡に入っているアイテムを取ると画面がフラッシュするので注意。取ってしまった場合は、一瞬画面が止まることを計算に入れてつぎの行動に移ろう。

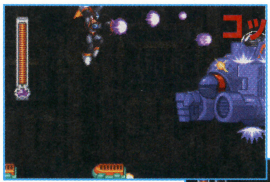

コックピットを狙え!

⬅とにかく地道にショットで倒すのが最善。フォルテなら楽だぞ。

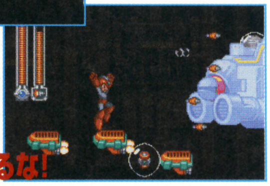

➡フラッシュは極力避けよう。早めのジャンプでかわすのだ!

フラッシュに触るな!

© CAPCOM CO., LTD. 1998,2002 ALL RIGHTS RESERVED.

VSキング 弱点：ライトニングボルト

前半戦では、キングを攻撃するのは無意味。いっさい攻撃せずにX型のレーザーを出してくるのを待とう。レーザーを3セット出すと、ブルースが登場して前半戦は終了。後半戦では、エネルギーセイバーを装備してライトニングボルトを出していれば楽勝だ。ちなみにロックマンならオートリカバーを装備していれば、会話シーンでライフを全快させられるぞ。

最初は攻撃するな！

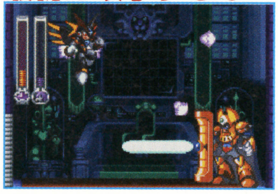

⬆ダメージを与えられないうえに強力な反撃をしてくるので、ひたすら待つ。

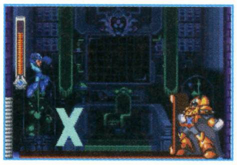

⬅1、2、4発目のレーザーはジャンプ。

3、5発目をうまくかわせ！

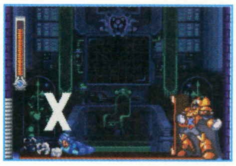

➡3、5発目は端で引きつけてくぐる。

後半から攻撃開始！

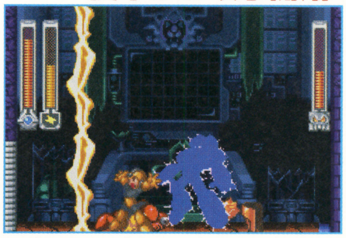

⬆ライトニングボルトを出しているだけで間違いなく勝てる。いちおうエネルギーの消費を抑えるエネルギーセイバーを装備しておこう。

VSジェットキングロボ

最上部のコックピット部分が弱点だ。ロックマンの場合、左の足場に乗ってチャージショットを当ててダメージを与える。フォルテの場合は左の足場がないので、スーパーバスターを装備して右斜め上にショットを撃ちつつジャンプしてコックピットを狙おう。ジェットキングの攻撃は強力だが、それぞれに対応策があるので（右の写真を参照）確実に相手の攻撃を潰しつつ、地道にダメージを与えていこう。

ロックマンの場合

左の足場に乗って攻撃！

⬅左の足場に乗って攻撃。足場に乗るタイミングが難しいが慣れるしかない。

フォルテの場合

ダッシュして2段ジャンプ

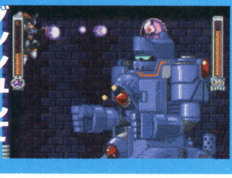

⬅左方向にダッシュして2段ジャンプしてから右へ弾を撃てばヒットさせやすい。

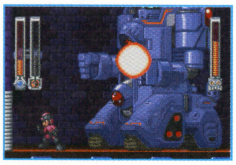

⬅レーザーは前進中にリモートマインで1発。

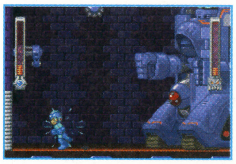

⬅爆弾は落下点の影を見てかわそう。

⬅誘導弾は引きつけてアイスウォール。

キングステージ3

ここでは、特殊武器を持っていた8体のボスたちと再度対決することになるが、弱点武器を装備していれば楽勝だろう。下の弱点一覧を見て戦いに臨もう。それらを倒せばワイリーとの直接対決が待っているぞ！

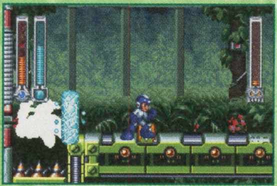

⬅ボスの攻略法は初戦とまったく同じだ。

ボス弱点武器一覧

ボス名	弱点の特殊武器
コールドマン	ライトニングボルト
アストロマン	マジックカード
グランドマン	リモートマイン
バーナーマン	アイスウォール
パイレーツマン	ウェーブバーナー
ダイナモマン	コピービジョン
テングマン	スプレッドドリル
マジックマン	テングブレード

VSワイリーマシン

第2形態であるワイリーUFO戦に備えて特殊武器は極力使わずに戦うことが重要。基本は、左端で相手が撃ってくるミサイルをジャンプしてかわしつつチャージショットを当てる。突進攻撃はタイミングよく右→左へとスライディングしてかわす。レーザーを撃たれた場合はライトニングボルトの無敵時間でかわそう。

強力な武器は温存しよう

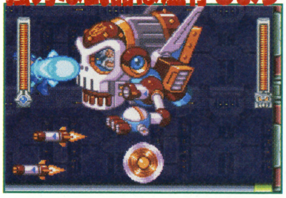

⬆左端でジャンプしつつ、弱点であるガイコツの目の部分を撃つ。

スライディングで避ける

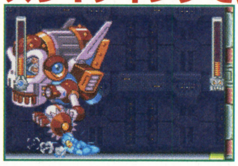

⬅ロックマンは下をくぐる。フォルテは2段ジャンプ。

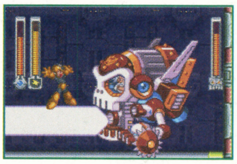

➡ロックマンは避けにくいので、ライトニングボルトを出す。

VSワイリーUFO

ボスの攻撃は誘導する光の弾、回転する光の弾、ドクロマークの誘導爆弾の3種類だ。どれも避けづらいが、ライトニングボルトで攻撃しつつ無敵時間を利用してかわすようにしよう。また、コピービジョンを出していれば、2種類の攻撃はコピーのほうへ誘導されるので、その隙に攻撃するといいぞ。

ライトニングボルトで回避

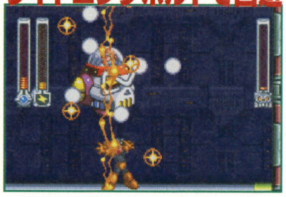

⬆出現したらすぐにライトニングボルトを出せば攻撃しつつ弾をかわせるぞ。

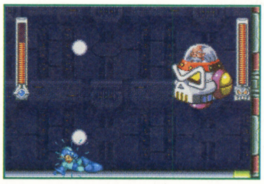

⬅スライディングで意外と避けられる。

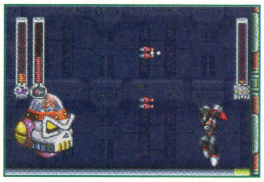

➡ドクロ爆弾は撃てば壊せるので早めに攻撃。

はみだしおたより

マリオの「マンマミーヤ」はイタリア語で「おかあさーん」だそうです。（鹿児島県・ビィーカー）

●中学生のころのゲーセン仲間で、やられそうになると「おか〜さ〜ん」って連呼するヤツがいたなあ。

100枚のCDを入手する方法を伝授!

『ロックマン』シリーズの登場キャラクターのデータを見ることができるCDは全部で100枚。ステージのさまざまな場所に隠されているぞ。ロックマンのスライディングじゃなければ進めない場所やフォルテのゴスペルブーストを使って飛んでいかないと取れないものもあるので、両方のキャラクターを使用しないとすべてを集めることはできないのだ。今回はすべてのCD入手場所を公開するが、どうしても見つからないものだけ見るようにして、なるべく自力で入手を目指すようにしよう。なお、表中の"掘る"とはラッシュサーチを使うことを意味しているぞ。

⬆入手には武器パーツを使用しなければならないので、すべてのパーツを集めてからCDを集め始めたほうがいいかもしれない。

CDファインダー、CDカウンター、ラッシュサーチは必需品

CDは地面に隠されているものも多い。それらを見つけるには、そのステージに何枚のCDが隠されているかを教えてくれるCDカウンター、地面に隠されているCDの場所を教えてくれるCDファインダー、地面に隠されているCDを掘り出すラッシュサーチが必携だ。これらを持ってステージをまわれば9割以上のCDは入手できるだろう。中には隠されている場所はわかっても掘り出しにくいものもあるけど、表の説明をよく読んで何度もチャレンジしてみてほしい。

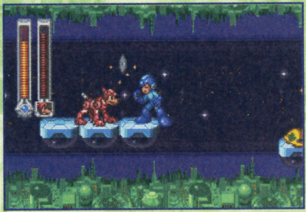

➡CDファインダーを持っていれば、CDが埋まっている場所が輝くのだ。そこの上でラッシュを呼び出そう。

CD入手場所一覧

No	キャラクター名	ステージ	備考	場所&入手法
1	ロックマン	ダイナモマン	要ラッシュ	最初のベルトコンベアーがあるエリアを抜けた先のトゲ床の右側にある床を掘る
2	ロール	コールドマン	—	崩れる氷の足場があるトゲ地帯の右上
3	カットマン	マジックマン	要ラッシュ	ステージ最初のスタート地点の左端を掘る
4	ガッツマン	バーナーマン	—	鳥のような敵がつぎつぎと出現するエリアを抜けた先の下の画面。落下中に2段ジャンプで右へ飛ぶ
5	アイスマン	コールドマン	要ラッシュ	ステージ後半、ひとつ目とふたつ目の製氷機のあいだにある足場を掘る
6	ボンバーマン	テングマン	要ラッシュ	強制スクロールエリア最後の浮いている足場を掘る
7	ファイヤーマン	アストロマン	要ラッシュ	マジックカードでしか取れないライフ回復大のある部屋の床の中央より左を掘る
8	エレキマン	ダイナモマン	要ラッシュ	ステージ前半の最初に下へ降りていく場所の最下部の床の左端を掘る
9	メタルマン	マジックマン	—	ステージ前半、ふたつ目のドクロ型のリフトの左
10	エアーマン	テングマン	要ラッシュ	ステージ前半、下から緑色の風船が出現するエリアの左上にあるもっとも高い足場の右端から降りたところを掘る
11	バブルマン	パイレーツマン	—	ステージ前半、最初のイカ状の敵が出現する場所の左
12	クイックマン	ダイナモマン	—	ステージ後半のベルトコンベアーエリアの最後の縦穴をCDが落下してくるのでコンベアーを最速にしてダッシュやスライディングで突っ込んで取る
13	クラッシュマン	グランドマン	—	ふたつ目の石像を壊して進む部屋の石像の陰
14	フラッシュマン	コールドマン	—	ステージ前半の回復アイテム大がふたつある部屋の上にある氷を破壊した先
15	ヒートマン	バーナーマン	要ラッシュ	ステージ中盤、突進してくる敵がつねに出現するエリアにいる、頭にドリルのついた巨大な敵の真下の床を掘る
16	ウッドマン	バーナーマン	要ラッシュ	ステージ後半、炎を出す巨大な敵の4匹目が出現するブロックの中央を掘る
17	ニードルマン	グランドマン	—	3つ目の巨大ムカデが出現する部屋の右下
18	マグネットマン	ダイナモマン	要ラッシュ	暗闇エリアを抜けた先の部屋でメットールの出現位置を掘る
19	ジェミニマン	アストロマン	要ラッシュ	点滅ブロックを上に昇っていく場所の床に出現する敵の下を掘る
20	ハードマン	バーナーマン	—	ステージ前半、上に昇っていくエリアの左上に出現するレーザーを出す敵の1匹目の左下
21	タップマン	マジックマン	—	回転するトゲブロックを使って上へ進んでいくエリアのスタート地点の真上の足場の左端を掘る
22	スネークマン	テングマン	—	ステージ前半の強制スクロールエリアの最初のほうにある
23	スパークマン	ダイナモマン	—	スタート地点付近、ふたつ目の爆発するブロックが重なった場所の右上へアイスウォールで昇りスライディング
24	シャドーマン	アストロマン	—	ステージ後半の点滅ブロックを上に進む場所を左上に進んだ先の画面
25	ブライトマン	ダイナモマン	—	最初のベルトコンベアーのあるエリアの画面上部にあるハシゴを昇った先の導火線ブロックの奥
26	トードマン	オープニング	要ラッシュ	ボス手前に出現する盾を持ったザコ敵、ジョーの足元
27	ドリルマン	グランドマン	要ショックガード	3つ目の石像を壊して進む部屋の左下。ショックガードの無敵中に取る
28	ファラオマン	グランドマン	—	像を壊して進むひとつ目の部屋の床に埋まっている像を壊して進んだ先の部屋のふたつ目の宝箱
29	リングマン	アストロマン	要ラッシュ	盾を持ったザコ敵、ジョーが最初に出現する場所の手前
30	ダストマン	マジックマン	—	ステージ中盤、ふたつ目の汽車が走っているエリアのひとつ目とふたつ目の線路のあいだを左に進む
31	ダイブマン	パイレーツマン	要ラッシュ	ステージ前半の最下段のスライディングでしか抜けられない場所の先にあるトゲの球をウェーブバーナーでどかして、その下を掘る
32	スカルマン	テングマン	要ラッシュ	ステージ前半、下から緑色の風船が出現するステージを下のルートから抜けた先の部屋の中央を掘る
33	グラビティーマン	ダイナモマン	—	ステージ前半の最下段のスライディングでしか抜けられない場所の先にあるトゲの球をウェーブバーナーでどかして、その下を掘る
34	ウェーブマン	パイレーツマン	—	泡リフトがあるエリアの左上にある宝箱を破壊する
35	ストーンマン	グランドマン	—	ステージ終盤の床を崩すザコが出現するエリアの天井にあるハシゴを昇った先の部屋
36	ジャイロマン	テングマン	—	ステージ前半、下から緑色の風船が出現するエリアの右端の中腹にある小さい足場の上
37	スターマン	アストロマン	—	最初の中ボス（床を踏むと扉が開く仕掛け）の右の部屋の左上

はみだしおたより

アドバンスにアドバイス。なんちゃって。（奈良県・おやじギャグさん）●も、もしかしてあなたは……なんちゃっておじさんですか？（古すぎ）。

No	キャラクター名	ステージ	備考	場所＆入手法
38	チャージマン	マジックマン	—	ステージ前半の最初のライフ回復大があるつぎの小さい足場の上
39	ナパームマン	ダイナモマン	要ラッシュ	中ボス部屋の手前、最初のコンティニューポイントの画面中央を掘る
40	クリスタルマン	コールドマン	要ラッシュ	ステージ前半の1UPのある手前の足場の右端を掘る
41	ブリザードマン	コールドマン	—	スタート地点の左端に浮いている足場の上の氷を破壊
42	ケンタウロスマン	パイレーツマン	要ラッシュ	最初のコンティニューポイントにあるライフ回復大の下付近の床を掘る
43	フレイムマン	バーナーマン	要ラッシュ	スタート地点からもっとも右端の地面を掘る
44	ナイトマン	コールドマン	—	トゲ地帯を抜けた先のスライディングで通り抜けられる場所
45	プラントマン	バーナーマン	—	槍が出現するエリアの下の部屋の画面左下
46	トマホークマン	テングマン	要ラッシュ	ふたつ目の壊れるパイプがある部屋で、小型の敵がつぎつぎと出現するエリアの左にある高い足場を掘る
47	ウインドマン	テングマン	—	ステージ前半、下から緑色の風船が出てくるエリアのスタート地点の上空にあるハシゴを右に進んだ先
48	ヤマトマン	アストロマン	—	スタート地点から右へ進みきった下の画面の左上
49	フリーズマン	コールドマン	—	中ボス部屋の下の左上にある崩れる氷の足場をスライディングで抜けた先
50	ジャンクマン	マジックマン	要ラッシュ	ステージ中盤、ふたつ目の汽車が走っているエリアの中段の足場の左端を掘る
51	バーストマン	グランドマン	—	ステージ前半、砂の滝が流れていて下に進んでいくエリアのスタート地点の下の足場。左に隠しハシゴがある
52	クラウドマン	テングマン	—	ステージ後半、左下に壊れるパイプ、上から雲状の敵が出現する部屋
53	スプリングマン	ダイナモマン	—	ステージ前半、最初に下へ降りていくエリアの右側
54	スラッシュマン	バーナーマン	—	ステージ前半、画面右下にすり抜けられる黄色い壁がある部屋の先
55	シェードマン	グランドマン	—	ステージ前半の砂の滝が流れているエリアの右下の砂の陰
56	ターボマン	マジックマン	—	ステージ後半、汽車が走っていない線路があるエリアの右側の黄色い壁の陰
57	テングマン	テングマン	—	ステージ前半、下から緑色の風船が出現するステージを上のルートから抜けた先
58	アストロマン	アストロマン	—	最初の中ボス（床を踏むと扉が開く仕掛け）の右の部屋の氷を破壊
59	ソードマン	グランドマン	—	像を壊して進むひとつ目の部屋の床に埋まっている像を壊して進んだ先の部屋のいちばん奥にある宝箱
60	クラウンマン	マジックマン	要ラッシュ	ステージ後半、汽車が走っていない線路があるエリアの右側の黄色い壁の陰を掘る
61	サーチマン	バーナーマン	—	ステージ前半の上に昇っていくエリアの最上部左
62	フロストマン	コールドマン	—	中ボス部屋の3つ先のエリア
63	グレネードマン	ダイナモマン	—	ステージ中盤にある暗闇エリアを抜けた先
64	アクアマン	パイレーツマン	要ラッシュ	スタート直後、2匹目のアンモナイト状の敵が出現する足元の床を掘る
65	エンカー	アストロマン	要ラッシュ	ステージ後半、コンティニューポイントの部屋の上部にあるハシゴの右の緑色の床を掘る
66	クイント	マジックマン	要ラッシュ	ステージ前半、汽車が走っているエリアにある、下にトゲがついた足場の上を掘る
67	パンク	コールドマン	—	ステージ後半にある水中の左端
68	バラード	マジックマン	—	ステージ前半、ドクロ型のリフトが上下にふたつずつあって上に進んでいくエリアの左側
69	アース	アストロマン	—	最初の導火線ブロックを破壊した先
70	マーキュリー	パイレーツマン	要ラッシュ	最初に巨大クジラの出現するエリアのいちばん高い足場の右端を掘る
71	ビーナス	パイレーツマン	—	最初のコンティニューポイントのある部屋
72	マース	テングマン	—	龍型の敵が出現する場所の中央
73	ジュピター	テングマン	—	ステージ前半、下から緑色の風船が出現するステージを上のルートから抜けた先の部屋の右下を飛んでいった先
74	サターン	アストロマン	—	乗ると落ちていく足場が最初にある場所の左上
75	ウラノス	グランドマン	—	メットールが最初に出現する場所の左下にある足場で、左へ向かってスライディング
76	プルート	バーナーマン	要ラッシュ	爆弾を投げてくる敵が最初に出現する場所の足元を掘る
77	ネプチューン	パイレーツマン	要ラッシュ	泡リフトがあるエリアの中央上部の宝箱の姿をした敵の下を掘る
78	サンゴッド	グランドマン	—	中ボス部屋の先のエリアを右下へ進んだ先にある部屋の導火線ブロックの奥
79	バスターロッドG	アストロマン	—	ステージ後半のコンティニューポイントにある緑色の壁の陰
80	メガウォーターS	パイレーツマン	—	ステージ前半の最初のイカ状の敵が出現するエリアを右上に進んだ場所
81	ハイパーストームH	バーナーマン	—	ステージ後半、スプレットドリルで破壊できる氷の先
82	ダイナモマン	ダイナモマン	—	ベルトコンベアーのあるエリアを抜けたあとの、導火線ブロックに左側から点火して回り込んで右から取る
83	コールドマン	コールドマン	—	ステージ後半の4つ目の製氷機の近くにある氷を破壊
84	グランドマン	グランドマン	要ラッシュ	ステージ終盤の盾を持つザコ敵、ジョーの後ろを掘る。小さくジャンプしながら床を壊す敵を倒しつつ掘ろう
85	パイレーツマン	パイレーツマン	—	泡リフトがあるエリアの右上にある宝箱を破壊する
86	バーナーマン	バーナーマン	—	ステージ前半、上に昇っていくエリアの最上部左から、さらに左へ進んだところの奥
87	マジックマン	マジックマン	要ラッシュ	ステージ前半、最初のシャッターを抜けた先のエリアのスタート地点の上の足場を掘る
88	Dr．ライト	コールドマン	—	中ボス部屋の下にある氷を破壊
89	ラッシュ	ダイナモマン	要ラッシュ	ベルトコンベアーがある場所で盾を持ったザコ敵、ジョーの出現する足元の右を掘る
90	エディ	テングマン	要ラッシュ	ステージ後半、ボス部屋に通じる通路の手前のエリアに出現する盾を持ったザコ敵、ジョーの足元を掘る
91	ビート	グランドマン	要ラッシュ	ステージ前半の砂の滝の画面中央左の針付近からメットールが出現する場所の下を掘る
92	タンゴ	オープニング	要ラッシュ	上下する足場にある3つ目の砲台の下を掘る
93	ライトット	グランドマン	要ラッシュ	2匹目の巨大ムカデが出現する部屋の下にあるスライディングして通れる先の左端の床を掘る
94	Dr．ワイリー	コールドマン	—	ステージ前半の回復アイテム大がふたつある部屋の右の部屋
95	フォルテ	アストロマン	—	ステージ後半の点滅ブロックを上に進む場所を左上に進んだ先の画面（CD024がある部屋）の右上
96	ゴスペル	テングマン	—	強制スクロールエリアの最後の右上に隠されているハシゴを昇った先
97	キング	バーナーマン	—	CD081のある部屋の1UPの奥にある黄色い壁の陰
98	ブルース	マジックマン	要ラッシュ	ステージ前半、巨大な敵がブロックを掘っていくエリアのシャッターの前を掘る
99	デューオ	ダイナモマン	要ラッシュ	中ボスを倒したあとにある、最初の暗闇エリアの中央下の床を掘る
100	ロックマン&フォルテ	オープニング	要ラッシュ	上下する足場を抜けた先にあるハシゴを昇った右の低くなっている足場の左端を掘る

はみだしおたより

ひかえろぉ～。コンタクトレンズが目に入らぬかぁ～。（和歌山県・ドルヒック山本）

●水ピンはメガネを愛用しているので、コンタクトレンズは目に入りません。

アクション・RPG ロボット | 7月26日発売 価格4800円 | 任天堂 プレイ人数・1～2 | ゲームボーイアドバンス専用 バックアップ機能つき 通信ケーブル対応 | モバイルアダプタGB対応 容量64メガ

カスタムロボ GX
CUSTOM ROBO ジー・エックス

いろいろなカスタマイズを楽しもう！

いろいろなパーツを組み合わせて戦えるのがこのゲームの醍醐味だ。臨機応変にパーツを使い分けよう！

⬆相手のパーツとステージで装備を変えよう。

いろいろなタイプのガンを使ってみよう

このゲームの要であるガンは、大まかに3つのタイプに分けられるだろう。その3つのタイプのうまい使いかたを紹介するので参考にしてもらいたい。とりあえず、すべてのガンを使ってみて好みのタイプを決めてみよう。

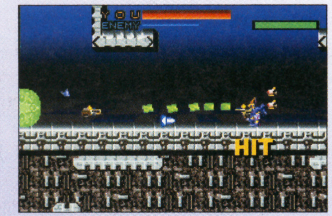

⬆ガンにはそれぞれ長所と短所がある。ほかの装備は短所を補えるものを選ぼう。

直接攻撃型ガン ちょくせつこうげきがた

このタイプは、弾速が速く遠距離から攻撃できるガンで、ガトリングキャノンや、ソニックライフル、ニンジャバレット、ファングブロー、トラクションリングなどが挙げられる。障害物の少ない場所や機動力の低いボディを使用している相手に強さを発揮する。単発の威力が低いのが難点と言えるぞ。

トラクションリング

⬆ヒットさせると相手を引き寄せられるので、ヒット後の追い討ちを狙おう。

設置型ガン せっちがた

弾速が遅いのを利用し、相手を追い詰めるのに使うタイプのガン。グライダーウイング、イーグルカッター、プラズマボール、スターレイヤー、バブルスマッシャーなどがこのタイプと言えるだろう。入り組んだ地形や機動力の高いボディを使用している相手を押さえ込むのに使えるぞ。

プラズマボール

⬆障害物の陰から使おう。このタイプは直接攻撃型に弱いので逃げ腰で戦おう。

ばら撒き型ガン ばらまきがた

弾の数で勝負するタイプのガンで、なにも考えず移動しながら撃っていくと強さを発揮できる。立ち回り次第でいろいろな状況で使えるが、防御や回避行動がうまい相手には弱い。レイフォールガン、メテオフリッカー、ワイドバルカン、マルチプルミサイル、リフレクトレーザーなどがこのタイプだ。

マルチプルミサイル

⬆弾をばら撒くタイミングが重要。絶対に避けられない状況へ追い込むと強い。

ガンナーをうまく設置しよう

サブウエポンは、ガンをヒットさせるための重要な攻撃と言えるが、直接相手を攻撃できるポッドばかり使っていないかな？　確かにポッドは使い勝手がいいが、爆破範囲の広いボムと組み合わせたり、入り組んだ地形などでは、ガンナーを使うといいぞ。相手の移動しそうな場所にあらかじめガンナーを設置して、反対方向から相手に接近して攻撃を仕掛けるのが通常の使いかただが、逆に近距離でガンナーを出して逃げる相手を直接攻撃型のガンで狙い撃ちするといった使いかたもある。もちろん、設置する場所を間違うとまったく意味のない攻撃となるので、相手を追い込む作戦を立ててからガンナーを出すようにしよう。また、機動力の高い相手には基本的に弱いぞ。

相手を端へ追いやろう

⬆相手の移動する先を封鎖する感じでガンナーを設置し、ガンやボムで攻撃。

⬆狭い場所に追い込んでガンナーを設置し、自分は遠距離から高みの見物。

アクの強いガンを使いこなそう

左で紹介した3つのタイプに当てはまらず、扱いづらいがうまく使えばかなり強いガンを3つ紹介するぞ。ショットガンとパルスナックルは、射程とホーミング以外は抜群の性能。エナジーダガーはヒットさせれば相手を止められるのだ。

⬆強い武器も使いどころによっては弱くなる。どの武器もけっきょくは使いどころだ。

ショットガン

⬆射程と連射力が低い以外は最強。

エナジーダガー

⬆1発ヒットすれば大ダメージを狙える。

パルスナックル

⬆威力もあり連射可能だが、射程は最低。

はみだしおたより
ひちゃこってじつは水ピンの娘ですか？（静岡県・ひちゃ夫）
●んなーこたーない（タモリ風）。

©NOISE / Nintendo

パーツを集めてカスタマイズを極めよう

相手に対して不利なパーツしか持っていなければ勝ち目はない。激闘編では、違法パーツを含む多様なパーツを集められるので（右下の表参照）、あらゆるカスタマイズに対応できるだけのパーツを集めておこう。

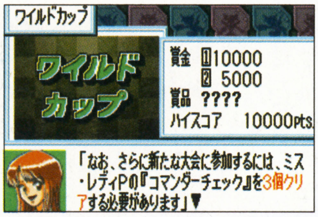

⬆条件を満たしていけば、ダークステーションとダークショップが出現するぞ。

⬆ダークショップでは違法パーツが買える。通常のパーツよりも高いぞ。

➡ダークステーションの闇バトルでは違法パーツの使用が認められている。

違法パーツでバトルだ!

違法パーツも万能ではないぞ!

違法パーツは、通常パーツの強化版と考えていい。確かに強いが、元となったパーツの弱い部分が完全にカバーされているわけではない。違法パーツの使用者を対戦相手にする場合、元になったパーツに対して有利なパーツを装備すれば、通常パーツでも十分戦えるぞ。

基本的に元パーツと同じ使いかただ

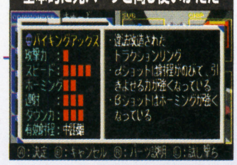

⬅説明文を読んで、元のパーツを把握。

➡トラクションリングとして考える。

おすすめ違法パーツ

リュウジンガン

⬆弾速が遅くホーミング性能が高いので、相手を追い詰める感じで使おう。

ガイオウポッド

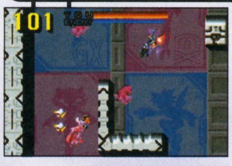
⬅近距離から中間距離で絶大な効果。

闇ジオトラップボム

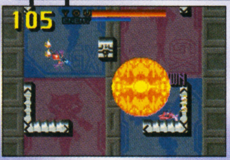
⬅威力が高くなっていてプレッシャー大。

ガラポン限定バトルにチャレンジ!

ガラポン限定バトルは、ガラポンのパーツをすべて集めていないとプレイできないのだ。ガン、ボム、ポッドはGXランクのエンペラーカップの賞品となっている。ボディはコマンダーチェックで“所持金を10万Sv以上貯める”の項目をクリアーすればゲットできるぞ。ガラポン限定バトルでは、とにかく相手に近寄らず、遠くからガンを撃つ感じで戦うといいだろう。

コマンダーチェックでボディを入手

⬅お金を貯めてコマンダーチェック入手。

⬆近寄ったら負け。時間がかかってもいいので地道に遠距離戦で戦おう。

アルティメットフォートでお金を稼ごう

すべてのパーツを買い揃えるには、かなりの額のお金がかかる。効率よくお金を稼ぐには、アルティメットフォートで勝ち抜くのがいちばん。レディPの研究室でお金を渡していれば各レベルがプレイできるようになるが、賞金額がもっとも高い“パーツ取り上げバトル・レベル3”は難しいのでおすすめできない。お金はノンリミットバトル・レベル3で稼ぐのがいいだろう。

ダメージを受けずに戦おう

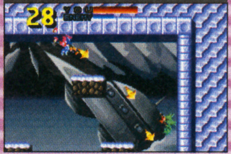
⬅遠距離戦のカスタマイズがいい。

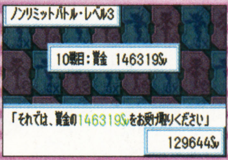

➡10戦勝ち抜けばこんなに稼げる。

激闘編大会入手パーツ一覧

大会名		入手パーツ
バトルタワー Sランク大会	チャレンジカップ	ソルMkII、フレアMkII、アイアンレオ
	スターリーカップ	プラズマボール、パルスナックル、マルチプルミサイル
	ボンバーカップ	スタンダードボムS、リザードボムP、バウンドボムP
	クイーンカップ	リフレクトポッドP、スピードポッドR、サテライトポッドD
バトルタワー GXランク大会	ワイルドカップ	スティングレイ、ファルシオン、デッドフェイス
	エンペラーカップ	ガラポンガン、ガラポンボム、ガラポンポッド
ダークステーション 闇バトル	ブラッディカップ	ナイト、フェニックス、ヨシツネ
	デーモンズカップ	エクスカリバー、闇ウォールボム、闇ジオトラップボム
	ナイトメアカップ	闇クロスガンナー、闇4ウェイガンナー、闇スマッシュガンナー
課題バトル	ロボ限定バトル・レベル1-5	フォトン、プルート、ネオメタルベア、クナイ、マサカド
	パーツ限定バトル レベル1-6	ウォールボムU、ウォールボムD、ジェミニボムU、リザードボムS、ストライクボム、ツインスネークボムP、ジオトラップボム
	ロボ限定バトル レベル6-10	フェーベ、タイガーグレア、デスメタルベア、パトリオット、フェイントガンナー
	パーツ限定バトル レベル7-12	リフレクトポッドP、ドルフィンポッドP、ドルフィンポッドR、スローイングポッドU、スローイングポッドD、サテライトポッドP、スマッシュポッドP
	カスタマイズ固定バトル・レベル1-3	レイフォールガン、ホーネットバスター、グライダーウィング、5ウェイレーザー
	パーフェクトバトル・レベル1-2	ガイオウガン、ガイオウボム、ガイオウポッド
	ガラポン限定バトル	ショートスラッシュ

はみだしおたより
いつも本を読んでいます。（愛知県・坂野響一）●ずいぶん読書家だね。

PHANTASY STAR™ ONLINE
ファンタシースターオンライン
EPISODE I&II
エピソード1&2

みんなで協力して遊べるRPGがついに発売! オンライン、オフラインのどちらでも楽しめる、その魅力を大紹介!!

対応機種:ニンテンドーゲームキューブ	発売元:セガ
ジャンル:RPG	発売日:9月12日
プレイ人数:1〜4	価格:通常版6800円/モデムアダプタセット9800円

ひとりでも大勢でも……みんなで楽しめるRPG

『ファンタシースターオンライン』は、遠い星での冒険が楽しめる壮大なスケールのRPG。その魅力は、なんといってもみんなでいっしょに遊べる点だ。しかもアクションゲーム顔負けのリアルタイム戦闘システムだから、仲間との連携攻撃でピンチを脱出! なんてコトもできちゃうのだ。もちろん、ひとりでじっくり遊ぶのもいいぞ。

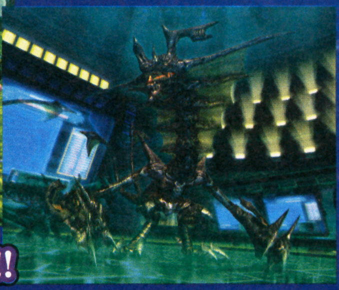

⬅⬇森や洞窟など、多彩なフィールドで冒険できる。凶悪なボスも出現!!

星が…島が…まるごと冒険の場に!!

マルチプレイなら4人で大盛り上がり!!

⬆分割された画面で、4人まで同時にプレイできる。みんなでワイワイ騒ぎながら楽しもう!!

⬇チャレンジモードでは、限られた条件の中を協力しあって進もう。

⬅バトルモードでは育てたキャラクターどうしでの対戦ができる!!

プレイモードも盛りだくさん

ドラマチックなストーリーを2本も楽しめる!!

『ファンタシースター』の物語は、宇宙のはるかかなた、惑星ラグオルを舞台にくり広げられる。しかも、物語や登場する敵モンスターがまったく異なるふたつのエピソードが楽しめるのだ。

エピソード1

惑星ラグオルでは、宇宙移民による開拓が進められていた。だが、突然起こった爆発により惑星との通信は途絶。調査が開始されるが……。

➡惑星に降り立った冒険者を待ち受けていたのは不気味なモンスター。いったいラグオルに何が起こった!?

エピソード2

ラグオルの謎の爆発から数ヵ月。原因究明もままならない調査団に、謎の通信が届く。その発信源は、陸地から遠く離れたガル・ダ・バル島のようだ。はたして通信波の伝える内容とは? そして発信源には誰が!? 新たな舞台での冒険が始まる!!

⬇➡島内には狂暴さを増したモンスターがウヨウヨ!!

©SONICTEAM/SEGA,2000,2002

自分だけのキャラクターをクリエイトしよう!!

自分の分身となるプレイヤーキャラクターを、それぞれ能力の異なる12種類の中から選ぼう。さらに顔や髪型、服装や体型を自由に選べば、自分だけのキャラクターが作れるというワケだ。

パーツもたくさん!!

⬆まずは12種類の中から好みのキャラクターをセレクト。職業や種族ごとに違った能力があるぞ。

自由にカスタマイズ

⬅選んだキャラクターの見た目は自由にカスタマイズできる。カッコよく仕上げるべし!!

接近戦ならまかせろ!! ハンター

ハンターの特徴は、豊富な体力と高い攻撃力。セイバー(長剣)やソード(大剣)など、切れ味鋭い剣系の武器を多く装備できるのだ。パーティーの先頭に立って戦うのにいちばん適した職だぞ。

射撃のエキスパート レンジャー

レンジャーは、ライフルやマシンガンなど、銃を使った攻撃を得意とするぞ。攻撃力はハンターに劣るけれど、高い命中率で遠距離から狙撃するのが得意なのだ。

テクニックで勝負!! フォース

精神力が高く、多彩なテクニック(魔法)を使いこなす。攻撃はもちろん、回復や援護系のテクニックで仲間をサポートできる、パーティーの守り役だ。

オンラインで世界中の仲間とプレイ!!

『ファンタシースターオンライン エピソード1&2』は、ゲームキューブ初のネットワークRPG。つまり、ネットワークを使ったオンラインプレイが楽しめるのは、このゲームだけなのだ。遠く離れた場所にいる人たちとのプレイは、これまでのゲームとまったくちがう興奮や感動を味わわせてくれるハズ。世界中の仲間と冒険だ!!

⬇オンラインに繋げれば見知らぬ仲間がいっぱい。チャット(文字での会話)も楽しい!!

⬆仲間と4人のパーティーと組んでラグオルに出発。プレイヤーどうしのコミュニケーションは新鮮な体験!!

プレイにはアダプタがいるぞ!!

モデムアダプタ

電話回線を使ってネットワークに接続するときに必要となるアダプタ。ゲームキューブの底面にセットするのだ(発売中/3800円)。

ブロードバンドアダプタ

家にADSLやCATVといったブロードバンド回線が引かれている場合は、こちらのアダプタを使おう(10月3日発売/3800円)。

初めての接続から30日間はプレイ料金無料!!

オンラインプレイを楽しむためには、ソフトとアダプタのほかに、インターネットへの接続業者との契約と、ハンターズライセンス(ゲームを楽しむための権利)が必要だ。ただし現在、初めて接続してから30日間は、ハンターズライセンスが無料になるキャンペーンが行われているのだ。いまがチャンス!

⬅無料キャンペーン期間は来年の3月31日まで。賢く利用しよう!!

PRESENTED BY SEGA®

闘魂ヒート

アントニオ猪木プロデュースの新感覚プロレスゲーム!!

●対応機種:ゲームボーイアドバンス ●ジャンル:アクション
●発売元:パシフィック・センチュリー・サイバーワークス・ジャパン
●発売日:12月発売予定 ●価格:5800円 ●プレイ人数:1～2

子供から大人まで、誰もが知っているはずのプロレスラー、燃える闘魂アントニオ猪木。そのアントニオ猪木がプロデュースしたプロレスゲームが、ゲームボーイアドバンスに登場するぞ! ゲームの目的は謎の覆面レスラー"ヒート"を育てて、プロレス界で大活躍させること。試合中の操作は簡単なので、プロレスファンのみならず、誰でも気軽に遊ぶことができるのだ。もちろんプロレスファンが喜ぶ要素も盛りだくさんだぞ!

↑➡謎の覆面レスラー"ヒート"が新日本プロレスで大暴れするぞ!

小学生を主人公にしたストーリーモードが熱い

ストーリーモードでは、新日本プロレスを中心に物語が進行する。主人公は昼間に学校へ通い、放課後は猪木のプロレス特訓を受ける小学生。この小学生が謎の覆面レスラー"ヒート"に変身して、新日本プロレスの選手たちに戦いを挑んでいくのだ。

新日本プロレスに入門だ

⬅主人公には、いったいどんな運命が待ちかまえているのだろうか?

⬅⬆小学生が実在のレスラーたちと戦って、ほんとうに勝つことができるのだろうか!?

道場で自分を鍛えろ!

ストーリーモードでは練習で主人公のパラメーターを上げていくことになる。さまざまなパラメーターが用意されているので、自分だけのヒートを育て上げることができちゃうぞ。

↑いろんなパラメーターが用意されている。どれを上げる?

↑毎日毎日練習あるのみ。誰にも負けないレスラーを目指せ。

毎日練習あるのみ

↑毎週スケジュールを立てて、主人公を鍛えるのだ!

実在のレスラーたちが多数登場

ゲーム中にはなんと実在のレスラーが約30人も登場するぞ。ここではその一部のレスラーを紹介しよう。

↑子供に大人気のライガーも登場する。

登場レスラーをちょっと紹介

アントニオ猪木
燃える闘魂。現役は引退したが、もしやゲーム中で戦うことができるのかな?

永田裕志
現在、新日本プロレスのIWGPヘビー級チャンピオン。必殺技はナガタロックなど。

佐々木健介
第20、26、27代IWGPヘビー級チャンピオン。必殺技はノーザンライトボムなど。

獣神サンダーライガー
11回もIWGPジュニア王座に輝いたことがある。必殺技はライガーボムなど。

棚橋広至
新日本プロレスで売り出し中の若手レスラー。和製ダイナマイト・キッドを目指す。

安田忠夫
第30代IWGPヘビー級王座に輝く。身長193センチ、体重120キロの巨体を誇る。

©(株)猪木事務所/©INOKI INTERNATIONAL,INC./©INOKI INTL,INC./©NJPW/All rights reserved.©PCCW Japan 2002

PR

リアルタイムで展開されるバトルシステムを公開

試合はリアルタイムで進行し、時間に応じて位置取りと使用できる技が変化する。ある一定のタイミングで構えると技の選択肢が表示され、一定時間内に選択すれば、選んだ技がくり出されるぞ。これならアクションが苦手な人でも安心だね。

⬆まずは動き回って、有利な位置に移動するようにしよう。

⬇近距離の間合いに接近。やはりここは投げ技が有効か!?

⬅これは遠距離。離れているのでドロップキックがいいかも。

有利な位置取り

通信対戦で友だちのとの

タイミングよく技の選択に成功すると、迫力あるカットインアニメーションで選択した技が再現されるぞ。ジャーマンスープレックスやボディースラム、スリーパーホールドなどさまざまな技が使えるけど、果たしてヒートの必殺技は何なのか？すごく気になるよね。

タイミングよく技を選択するのだ

⬅動き回って有利な位置に移動し、コマンドが現れたら使う技を選択するのだ！

⬅動き回って有利な位置に移動し、コマンドが現れたら使う技を選択するのだ！

⬅ヒートのジャーマンスープレックスが炸裂！　このままカウントスリーを取れるか!?

通信対戦で友だちのとの対戦も可能!!

通信ケーブルを使えば、友だちと対戦が可能。ゲーム中に登場するライガーや永田、安田などを使って戦うだけでなく、自分で育てたヒートと友だちが育てたヒートを使って対戦することもできちゃうぞ。どっちのヒートが強いか試してみよう！

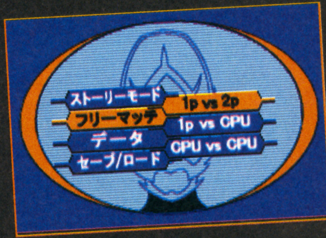

⬆友だちと対戦するなら、やっぱり自分で育てたヒートを使って戦いたいよね？

ヒートは実在するのだ！

なんとヒートは、新日本プロレスで活躍する実在の覆面レスラーだったのだ！もちろん本物のヒートは小学生じゃないけど、リング上でゲームさながらのカッコイイ技をくり出して戦っているぞ！機会があればプロレス会場に足を運んで、本物のヒートも応援しちゃおう！

10月14日の東京ドーム大会のチケットをプレゼント！

この記事を読んでいる人に朗報！なんと10月14日に行われる新日本プロレス東京ドーム大会に、抽選で10組20名様をご招待！　本物のヒートがIWGPジュニアヘビー級王座に挑戦するこの大会に行きたい人は、はがきに住所、氏名、電話番号を記入し、下のあて先まで送ってくれ。締切は10月4日必着なので注意！

あて先
〒106-0041 東京都港区麻布台2-4-5　メソニック39MTビル1F
パシフィック・センチュリー・サイバーワークス・ジャパン株式会社
『闘魂ヒート』チケット ファミ通キューブ係
※当選者の発表は商品の発表をもってかえさせていただきます。

猪木の素顔はココでしか見られない！『闘魂TV』http://www.tokon.tv/

PRESENTED BY PCCW Japan

Pool Edge

プール エッジ

ビリヤードってやったことある？　未経験の人も「毎日プレイしてる！」なんて人も、この秋、本格派ビリヤードゲーム『Pool Edge』で熱くなれっ！

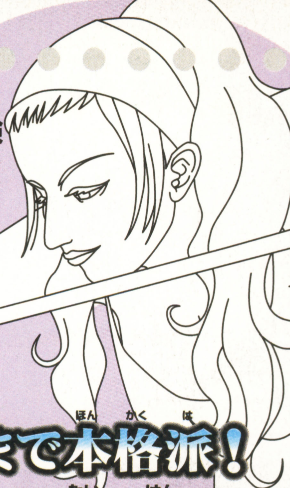

対応機種：ニンテンドーゲームキューブ	発売日：10月25日
ジャンル：アクション	価格：6800円
発売元：メディアカイト	プレイ人数：1〜2

何から何まで本格派！

超リアルシミュレーターでビリヤード体験！

ちょっと大人の香りがするビリヤード。「興味はあるけれど、まだやったことがない……」なんて人も多いんじゃないかな？　そんな人におススメなのが、この『Pool Edge』だ！　プロのビリヤード選手の監修のもと、複雑なボールの動き、テーブル上の雰囲気、そして操作感覚と、実際のビリヤードの何から何までを忠実に再現した、史上最高峰のビリヤードゲームなのだ。プレイしているうちに、本物のビリヤードも上手くなってしまうことうけあいのこの1本。ビリヤード未経験者も体験済みの人も、みんなでハスラー気分を楽しもう！

まるで本物のプレイ感覚

⬆最高級思考エンジン＆超美麗グラフィックによって、ビリヤードの魅力をすべて完全再現！

⬅打点やアングルなどは細かなところまで調整可能。

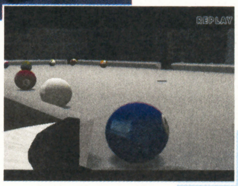

➡ナイスなショットはリプレイモードでシーン再生。

1 初心者でもバッチリ！アシストモード搭載

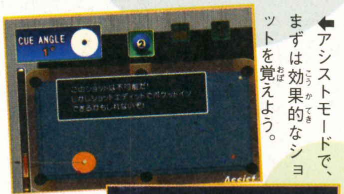

⬅アシストモードで、まずは効果的なショットを覚えよう。

➡出題される課題をこなしていくトリックショットモード。

誰もがビリヤードをトコトン楽しめるようにと、『Pool Edge』ではビリヤード初心者のために“アシストモード”を搭載。これは、プレイ中どこにどうやって打てばもっとも効果的かを、コンピューターが的確に教えてくれる頼もしいモードなのだ。さらに、さまざまなショットが練習できる“プラクティスモード”や“トリックショットモード”なども用意されているので、思う存分テクニックを磨けるぞ。

2 多彩な面々！コンピュータープレイヤーたち

キミの対戦相手となるコンピュータープレイヤーは、ビリヤード歴10年以上の開発スタッフが作りあげた、なんとも個性的な面々ばかり。最高レベルでは、まさに世界ランク級のプレイヤーがキミの挑戦を待っているぞ！

⬅数々の強豪をうち破って、トーナメント優勝の栄光をつかもう！

⬅中にはこんな美人のお姉さんプレイヤーも。対戦が楽しみ!?

3 気分で選べるさまざまなステージ

定番のビリヤードバーから豪華客船、さらには水族館や純和室などなど、舞台となるプレイステージも豊富に収録。しかも、ステージごとにラシャ布（ビリヤード台のテーブル上に張られた特殊な布）の摩擦係数が変化するので、つねに新鮮な感覚でプレイすることができるのだ。美しいグラフィックで描かれたさまざまなステージの中、キミはどんなプレイで魅せられるかな？

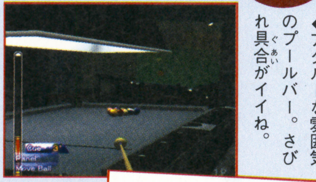

⬅アダルトな雰囲気のプールバー。さびれ具合がイイね。

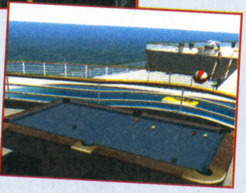

➡こちらは豪華客船のステージ。この開放感もすてがたい！

1本のソフトで4人通信対戦が可能！

CARD PARTY

カードパーティ™

対応機種：ゲームボーイアドバンス　価格：3800円　発売日：10月25日　発売元：メディアカイト

神経衰弱にババぬき、ダウトにページワンに大富豪と、おなじみのトランプゲームを12種類も収録！　しかも1本のソフトだけで、通信ケーブルによる4人同時対戦が可能という、とってもお得なソフトだぞ!!

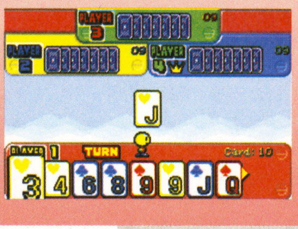

⬅セブンブリッジやポーカー、51なども収録。

PR　©2002 ND CUBE Co.,ltd. ©2002 MediaKite

PRESENTED BY MediaKite

GameWave ゲームウェーブ

深夜のお騒がせゲーム情報バラエティー番組、ゲームウェーブ!! 芸能界きってのゲーム通、伊集院光と体当たりアイドル森本さやかちゃんがお届けする爆笑企画の数々！ そして、爆笑トークが人気の看板コーナー"浜さん光のすげぇ〜イイ話"とゲームファン大喜びの内容。笑いあり、涙あり、んでもって最新のゲーム情報も満載の30分です。

ON AIR
毎週水曜日 絶賛放送中！

テレビ東京	1:25〜1:55
テレビ大阪	1:15〜1:45
テレビ愛知	12:55〜1:25

あっと驚くコーナーが満載っス!

明日のスターを目指す女のコたちが水着姿になってゲーム対決したり、お笑いコンビアンタッチャブルが何の恥じらいもなく、喜んで裸になってしまったり……。そのほか水面下で準備中の企画もかなりおバカなものばかり!! 今後も目がはなせない!!

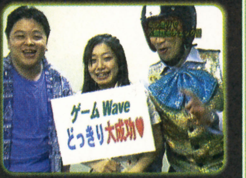

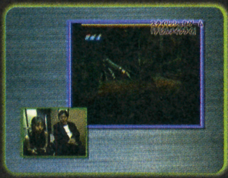

浜さん光のすげぇ〜イイ話

週刊ファミ通でおなじみの浜さんと伊集院の爆笑トークが聞けるのはゲームウェーブだけ！ ってなわけで、4年目に突入してもなおふたりは"舌"好調！ ゲーム業界の濃〜い話や、お役立ち情報満載でお送りします!!

GameWaveスペシャルDVD

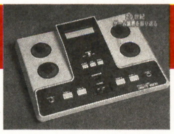
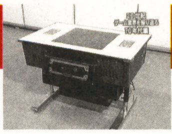
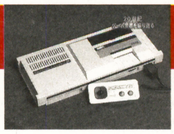

ゲームウェーブ スペシャルDVD

DVD VIDEO

映像で観る 20世紀ゲーム総括

浜ヒカとともに振りかえる20世紀ゲーム史

企画・制作・発売元
エンターブレイン
好評発売中
標準価格：**5800円**
SSBX-2009
© 2002 ENTERBRAIN,INC.

な、なんとGameWaveがとてもスペシャルなDVDとなりました！ ビデオゲームの誕生から、ファミコンブームの到来、そして押しよせてくる次世代ハードの波！ テレビでおなじみの浜村通信&伊集院光とともに振り返る、20世紀ゲームの歩みっ！

本製品は、量販店及び、CDショップでお求めできます。通信販売のお問い合わせ：株式会社アスキーイーシー 03-5351-8202
お問い合わせ先：〒154-8528 東京都世田谷区若林1-18-10 TEL 03-5433-7854（営業局）

ILLUST LAND™

イラストランド™

読者のみんなが描いてくれたイラストやマンガをガーンと紹介するこのコーナー。2枚のうちどちらを掲載するか迷ったとき、あて名の横にコメントやプリクラがあると有利！ というわけで、みんな一生懸命描いて送ってちょうだい。

今月のマスコット

大分県 おわん

はみだし評論家
先月答えた読者の質問の続きじゃ。採用イラストを選んでいる基準じゃが、色が薄くて雑に描いてあるのは問題外じゃぞ。それにただ似せて描くだけというのもあまり好ましくないのぅ……。➡

今月の1枚

埼玉県 T・K!!

⬆毎回大迫力のイラストを描いてくれるT・K!!が、またまたやってくれたぞ。ひと味もふた味もひねってあるのがイイ!!

埼玉県 Uenozo

⬅キノコ(!?)狩り中のピーチ姫。ミニキノピオたちの表情が個性的でナイス！

千葉県 Pocky

⬅背景が白いけど、いろんなキャラが描かれているので、逆にスッキリイイ感じ。

埼玉県 ピクミンS

⬅夕日が当たっているところと、当たっていない影の描きわけが上手だね。

千葉県 小熊未早樹

⬅コミカルに仕上がった『バイオ』。ゲームのゾンビは怖いけど、こっちはカワイすぎる。

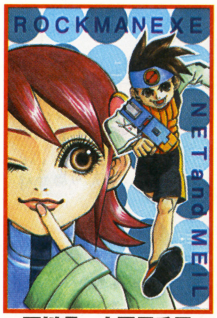

石川県 大司馬千尋

⬅細かい、キレイ、丁寧、さらに上手い。4拍子揃ったイラスト。目の描き込みは必見。

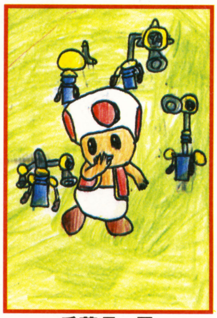
千葉県 風

⬅なぜポンプとキノピオが……なんて疑問を感じさせない(!?)勢いがあるね。

デビル公認 今月のあだると

※今月もデビル藤原の興奮度をデビルグラフで表してみたぞ！ さあ、きみも100デビルを目指してがんばって！

北海道 トモミ

⬅ナイスバディにタンクトップは最高です。 100デビル

熊本県 みーこちゃん

⬅ピンク色は俺を萌えさせるぜ～。 80デビル

神奈川県 木次良子

⬅セーラー服もかなりイイぜ～！ 70デビル

静岡県 まんぼう

⬅す、すごい胸の谷間。降参です！ 50デビル

埼玉県 桜まろん

⬅ややアダルト感のある作品かな。 30デビル

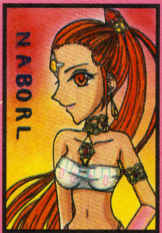

福岡県 ミント

⬅う～ん、その胸の布きれになりたい。 10デビル

ひちゃこファンクラブ

山口県 アイコン

⬅ピカチュウ好きなひちゃこのことをよくわかってるよね。

神奈川県 秀一のママ

⬅コスプレ姿第1弾!! ひちやこは何を着てもカワイ～イ。

マルス同盟

鹿児島県 煮物M

⬅背景を違う色にするとマルスが引き立って、もっとよくなるぞ。

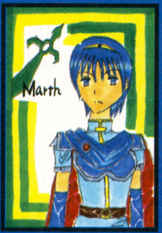

静岡県 蜜柑

⬅凛々しい顔がカッコイイ。色の塗りかたが個性的でグッド。

秋田県 じゃこつ

⬅せっかく細かく描いてあるのに色がにじんでいるのが惜しい。

ファミコン通信

岐阜県 ハンバーグ・ねず子

⬆『アイスクライマー』のパッケージを再現。昔は金髪だったのね。

今月のお題 ミッキー

※みんなからのかわいらしいミッキーが届いたよ。どれも個性的だよね。

東京都 ミキ&ミキパパ

⬅親子で描いてくれたのかな？ とっても色鮮やかだね。

長野県 ねこしま

⬅ミッキーと色鉛筆の独特な感じがマッチ！ 背景も◎。

新潟県 大川節子

⬅3人を元気いっぱい描いてくれたぞ。あれ？ ミニーは？

秋田県 なっち

⬅8歳のなっちちゃんがはがきいっぱいに描いてくれたぞ～！

水ピン通信

東京都 くちゃま

⬅どこ行くの？ ねぇ、ボクはどこへ行こうとしてるの？(水ピン)

北海道 姫砂あてね

⬅水ピースはみんなを幸せにする!! かもね？(水ピン)

イラストランドではカラーのイラスト(はがきサイズまたはB5サイズ以下)を大募集！ 絵を描くのが大好きな人はガンガン送ってね。採用者には“ファミ通キューブオリジナル図書カード”をプレゼント！ 親子で描いたイラストもお待ちしてま～す！

イラストのあて先はアチラ☞

はみだし評論家

➡やはり自分の個性を活かして描いてほしいのぅ。また、いろんなシチュエーションを思い描いてみるのもいいかもしれん。とにかくひと工夫してほしいのじゃ。（イラスト評論家　ライト・スランド）

⬅上手すぎる〜。色も濃くてバッチリです。今月のお手本はコレ。

高知県　谷マコト

⬅ピンク色の輪郭が女の子らしさをアップ。首飾りも細かい。

北海道　アヤユキ

⬅え〜！　こんなに上手なのにスランプなの？　ビックリ！

京都府　有田たりあ

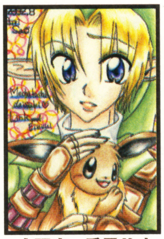

⬅サオさんが好きなリンクとイーブイの共演をイラストで表現。

大阪府　愛里サオ

⬅夏は終わっちゃったけど、みんなで花火見物。浴衣姿が素敵。

静岡県　効果音

⬅手足がほっそりしたピーチ。オリジナリティー溢れる作品だね。

東京都　ペリカン

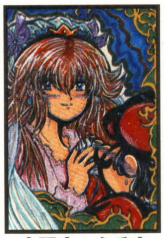

⬅マリオとピーチのラブラブイラスト。かわいく描けてるね。

大阪府　かるた

⬅食欲の秋を満喫中のピーチ姫。色気より食い気なんだね。

北海道　原よしの

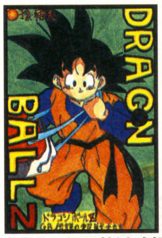

⬅初投稿のチョロ松&ね太郎君が描いてくれた孫悟天。

福岡県　チョロ松&ね太郎

⬅掲載する時期が遅れちゃってごめんなさい……。

愛知県　REI

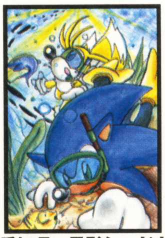

⬅涼しくなってきたけど、キレイな海を泳ぐのは気持ちイイよね。

愛知県　星影シャドウ

⬅色が渋いので大人な雰囲気が漂いますな。グッドです。

神奈川県　パンダ艦長

⬅ペンを使う人が多い中、色鉛筆でこの画力はスゴイ。

神奈川県　季遠ときや

⬅貝の絵が描いてあるはがきを使っているぞ。アイデア賞。

大阪府　やつほのか

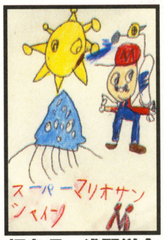

⬅『スーパーマリオサンシャイン』を少ない線で簡潔に再現。

福島県　浅野洋介

⬅大きく描いたことによって、カスミの元気さを表現！

埼玉県　もも

⬅赤ちゃんのころのマリオと、いまのマリオが夢の共演!?

千葉県　とらさらだ

⬅まるでマンガの1シーンのような配置がベリーグッド。

北海道　蒼夜小次郎

⬅こちらも金魚の絵はがきを使用。暑中お見舞いだしね。

埼玉県　ひでちきん

⬅リンクだけでなく背景や文字もちゃんと描かれているぞ。

福岡県　秋山悟志

⬅親子の合作イラスト。みんなかわいく描けてるね。

宮城県　バスのふなもり+よしあき

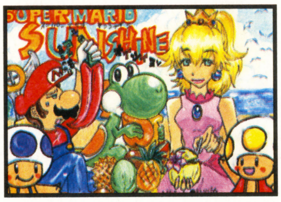

⬅みんなでフルーツタイム。マリオがイイ味出してるね。

青森県　姫尚青雷

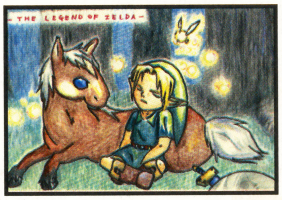

⬅エポナに寄りかかって、ひと休み。疲れが顔に出てます。

埼玉県　02

⬅マリオとヘイホーが遭遇？　謎すぎる〜。

岐阜県　しまかぶ

月刊くりいむそーだ

抱きしめられたくなるようなボーイズイラスト待ってます！（担当B）

⬅上半身裸ですよ！　目のやり場に困るけど見たい。チラッ。

大阪府　REON

⬅リンクのなんともいえない表情にムフフ。鎖骨がイイね！

千葉県　森川ひさし

月刊いちごみるく

毎月ドキドキしてかーいいイラスト待ってるにょ！（担当A）

⬅透明感のあるリニアのポートレート。胸キュンですっ！

埼玉県　愛河イブキ

⬅ちぃちゃん！　もー、ぷーたれちゃってる表情もかーわいいなぁ。

茨城県　坂月えいり

ファミ通キューブ+アドバンス 常連ファイル 018&019

埼玉県

しらいふう&桜まろん（14歳）

今回はキュートな双子投稿者、しらいふうと桜まろんをダブルでファイルにブッキング！　毎月仲よく投稿ありがとう。裏に書いてあるおたよりも楽しく拝見しています。今月も愛を込めて敬称は略すから、これからもじゃんじゃん投稿よろしく！

しらいふう

➡独特の画風でアーティスティックな風合いのイラストならしらいふう。描き慣れてますね。

⬆パステルとコピックで迫力満点な色づけ!

桜まろん

⬅女の子っぽいテイストのイラストが持ち味の桜まろん。表情が豊かでかわいらしいです。

⬆描き込みも丁寧で随所に工夫が！

編集部から

ふたりとも、文字にもうひと工夫あると、ステップアップできるぞ。これからも、よろしく！

いくらうまくて熱がこもっていても、ひとりよがりではダメ。読む人の立場になって描いてみるのも、いいかもしれないね。（担当）

ズーム写真館の答え：『スーパーマリオアドバンス3』に登場する赤ちゃんマリオのおしり。

おたより刑事
OTAYORI DEKA

ダンディーT山にセクシーO下、おたよりコップの敏腕刑事が、読者の意見や質問に答えてくれる。悪は許さない正義のためのコーナーなんですよ。

みんなはまだ『スーパーマリオサンシャイン』で遊んでいるか? オレたちももちろんプレイしているぜ。とくにおたよりコップが上手いんだよな。さすがロボット!(ダンディーT山)

今月のテーマ:『スーパーマリオサンシャイン』

●『スーパーマリオサンシャイン』のつぎは、『ハイパーマリオサンシャイン』が出ますか?
(新潟県　マリオ172世)
▲惜しい! つぎ発売されるのは『超ウルトラスペシャルデラックスマリオサンシャインターボ+α改～激闘! ジュゲム編～限定エディション』らしいぜ!?
(適当すぎるダンディーT山)

●パックンフラワーに出会ってはや20年。アンタがここまで出世するとは思ってもみなかったよ。アンタは『スーパーマリオサンシャイン』に出るために生まれてきたようなものだ。
(東京都　のりしろ)
▲何十年も平社員だった人が、突然部長になったようなものだからね。次回作ではクッパ社長を蹴落として一気に昇格! なんてことがあるカモね?
(セクシーO下)

●マリオはよくあんな重そうなポンプを背負って、機敏に動いているなーと思いました。マリオはやっぱり体を鍛えているのでしょうか? それに、ヨッシーはもっとスゴイと思います。マリオとヨッシーが戦ったらどっちが強いのでしょうか?
(大阪府　伊東真也之助)
▲オレたちも町中のラクガキを消すため、ポンプを背負って動き回っているのだが、かなりハードだぜ。だからマリオはかなり体を鍛えているんだろう。尊敬だぜ。　(ダンディーT山)

●『スーパーマリオサンシャイン』の悩みは、とにかく略しかたです。『スーマリサン』? 『マリサンシャ』? いったいどーすればいいの?
(東京都　GLAYはまだ人気者)
▲僕たちが夏休みも取らずに調査したところ『マリサン』、『マリシャン』と略している人が多いみたいだよ。　(セクシーO下)

●ポンプがしゃべるのは正直驚きました。しかも、あのしゃべりかたはおたよりコップに似てます。
(北海道　ファミコン部部長)
▲ココダケノハナシデスガ……ぼんぷノコエハ　ジツハ　ワタシガ　ヤッテイタノデス。トイウノハ　ジョウダンデス。ビックリシマシタカ? ハッハッハ。
(おたよりコップ)

●『スーパーマリオサンシャイン』をやりながら、水を大切にしよう……と思いました。
(東京都　ヨッツー)
▲エライ! オレは感動したぜ。というわけで節水情報をひとつ伝授してやろう。トイレで水を流すとき、大のあとなら大、小のあとなら小というように、大と小を使いわけることでかなり節約できるんだぜ。さらに、トイレのタンクに水の入ったペットボトルを入れておくのもイイぜ!　(ダンディーT山)

●配管工、医者、審判ときて、つぎは消防隊員か……。スゲェぜマリオ。
(群馬県　ヒコウセン)
▲消防隊員ときたら、つぎは刑事しかないでしょ! 逃げる真犯人を捕まえるところが刑事っぽい気もするけどね。つぎはぜひ、ぜひメインでお願い! ダメ? 任天堂さん。
(セクシーO下)

●『スーパーマリオサンシャイン』のタイトルどおり、マリオ、あんた輝いてるゼッッッ!
(神奈川県　コギトエルゴスム)
▲ワタシノカラダモ　キンゾクデ　デキテイルノデ　ぴかぴかカガヤイテイマスヨ。エッ? イミガチガウ? ぴかぴかシテイルノニ　チガウノデスカ? モウ　イミガ　ワッカリマセーン!
(おたよりコップ)

●『スーパーマリオサンシャイン』を2秒で全部クリアーしました! 拍手ー!! パチパチパチ。　(埼玉県　ねすまんま)
▲おめでとー!! パチパチパチ、ドンドンドン。ってウソはいけないぜ～! ねすまんまの勢いに騙されて、一瞬ウソと気づかなかったぜ。危ない、危ない……。
(ダンディーT山)

●ヨッシーってよく見ると全裸に靴だけなんですよね。鞍は洋服じゃないし……。夏はいいけど冬は寒そう。
(神奈川県　西山孝之)
▲じつはヨッシーは緑色の全身スーツを着ていたんだよ～。しかも超最新鋭の合成繊維でできているので夏涼しくて、冬あったか～いんだよ。なんてね。
(セクシーO下)

●『スーパーマリオサンシャイン』のポンプがしゃべってる……あれじゃ本当にアヒルじゃんか! どーなの? (京都府　めろん)
▲棒が1本あったとさ。葉っぱかな葉っぱじゃないよカエルだよ。カエルじゃないよアヒルだよ♪ ……というわけでポンプはただのアヒルじゃなくてかわいいコックさん説。
(絵描き歌好きなダンディーT山)

●うちの子供はまだ3歳半ですが、「ママゲームして、『マリオサンシャイン』」とハッキリ言います。　(福井県　れいか)
▲初めてしゃべった言葉がマリオだったらスゴイ! (セクシーO下)

ズーム写真館

これはあるゲームイラストの拡大写真。何を拡大しているでしょう? 答えは106～107ページのイラストランドにあるぞ。

これはな～んだ?

各コーナーのあて先はコチラ

何でもいいぜ!! 雑談取調室

●家の近くの道路が64号線と251号線という名前であることに気づいた。『ニンテンドウ64』と『メモリーカード251』にちなんで、これらの道を"ニンテン道"と名づけることにした。
（大阪府　メタルピクミン）
▲それはまさしく"ニンテン道"だぜ！　さらに59号線もあればパーフェクトだったのにな！
（ダンディーT山）

●おたよりコップ大好きっ♥♥♥ねぇねぇ、だからニックネームで呼ばせて!!　いいでしょ？おたッピ♥　（秋田県　5656）
▲アノ……セッカク カンガエテイタダイタノニ　モウシワケナイノデスガ　ワタシノ カッコイイ　いめーじニ　アワナイト オモウノデスガ……。
（名前にこだわるおたよりコップ）

●マリオのことは"マリちゃん"、ルイージのことは"ルイちゃん"と呼ぶのは私だけでしょうか？
（石川県　ざくろ）
▲"ちゃん"づけはちょっと親しすぎるカナ。いつも『マリオ』のゲームでお世話になっているんだから、"様"にしようよ！　というわけで"マリ様"、"ルイ様"に決定ね！　（セクシー0下）

●クラスのみんなが水ピースを知ってる!（神奈川県　ゴンマー）
▲ぬわ〜にぃ〜。みんなが水ピースを知っているだって？　それならもちろんオレたちのことも知っているよな？　（水ピンに対抗意識を燃やすダンディーT山）

●トンネルの向こうは不思議な町でした。……呼んでいる〜♪
（宮城県　動物社長）
▲そうそう、みんなもトンネルを通るときは気をつけて！　神隠しにあうかもしれないよ。向こうの世界にはおたより刑事がいないから、事件が起きても助けてあげられないからね。
（千と千尋なセクシー0下）

●私は9月号の付録の袋をカッターで切り裂いて中身を出しました。切り裂くのが好きなのです。……ウソです。本当は面倒だったからです。おたよりコップさんはどうやって袋を開けますか？　（東京都　小鳥遊月乃）
▲ワタシハ　チカラガアルタメテダトカンタンニ　アケラレルノデ　テヲツカワズニ　アシノユビヲ　ジョウズニツカッテ　アケテイマス。　（おたよりコップ）

●自分で作った料理で死にそうになりました……。どうかなぐさめの言葉を。
（神奈川県　十六夜シオン）
▲そんなキミにどんな料理でもおいしくなってしまう魔法の調味料を教えてやるぜ。その名もマヨネーズだ！　コイツを料理にたっぷりかけるだけで、どんな料理もサラダ風に仕上がるんだ。ただし、料理によっては魔法がきかないこともあるので注意だぜ！（ダンディーT山）

おたより刑事からのお知らせ

キミたちからのおたよりを待ってるぜ。採用者には"ファミ通キューブオリジナル図書カード"をプレゼント!　つぎのテーマは"スーパーマリオアドバンス3"だ。アンケートはがきのおたより欄や官製はがきに書いてガンガン送ってくれ!

はみだし刑事
『スーパーマリオサンシャイン』オモシロイデスネ。ナガイジカン アソンデイルト メガツカレマスガ　ワタシハ　ろぼっとナノデ　ダイジョウブV。（おたよりコップ）

アレクサンダー大塚とは？
プロレスラーであるとともに、現在はタレント業もこなしている。得意技はジャイアントスイングとスープレックス系全般。

アレクがお悩み一発解消　第16回

今月の悩める仔ヒツジ

隣の家のラジオやテレビが、夜うるさくて眠れません。家族からも不満が出てきています。でも隣りに住んでいるのはおばあちゃんなので、ひどく言うのもかわいそうと遠慮しています。やさしく注意するにはどうしたらいいのでしょうか？　（茨城県　ピュー★）

いやー、夏も終わり秋がやってきたね。秋といえば焼きイモかな……。そんな焼きイモがおいしくて、清々しい秋の夜長を邪魔するご近所さんはちょっとイヤですね。今回は、そんなウルサイご近所さんに迷惑しているピュー★君の悩みにお答えしましょう！　きっと、いますぐにでも怒鳴り込みたいんじゃないかな？　でも相手がお年寄りってことで怒鳴り込めないんだよね。じゃあ、まずは**近所の人たちに、お年寄りの家の騒音が迷惑かどうかを聞いてみてはどうかな？**　それで、ほかの人たちも音に悩まされているんだったら、お年寄りにも注意しやすくなるんじゃないだろうか。まあ、ワイだったら誰であろうと迷惑なことをしている人には遠慮なく注意しちゃうけどね。そのお年寄りの人は、悪気があってうるさくしているわけじゃないとは思うけど、**お年寄りだからと遠慮せずに注意をしてあげるほうがいいと思うぞ。**そうだ！　言うべきだ!!　あたりまえのことを知ってるようで、知らない人もたくさんいるからね。**子供だろうと大人だろうと、この世に生きて生活している以上、社会の常識的ルールを守らなければならないんだ！**　それはお年寄りも例外ではない。理解している人間がそれをちゃんと教えてあげようじゃないか！　そして人と人が理解しあって、よりよい生活をしていくことがなによりも喜ばしくないか？　だから**勇気を出して自分なりの優しい気持ちで話してごらん。**きっとわかってってもらえると思うぞ。でも、話しかたや言葉使いには注意。言葉使いひとつで、相手の受け取りかたが変わるからね。

おたより大募集
アレクさんに答えてもらいたい悩みや疑問を大募集！　どんな相談もノックアウトしてもらえ！

〒154-8528 (株)エンターブレイン ファミ通キューブ編集部　『おたより刑事』『今月のA定食』係
Eメール　famitsu-cube@ml.enterbrain.co.jp

編集部なんでも通信

今月は水マリオならぬ、水キノピオによる水ピース!!　このまま水ピンがどこまで進化するのか見モノという説も……。

ファミ通キューブ＋アドバンス 12月号10月21日(月)発売の付録もスゴイ!

突然ですが次号予告～!!　というのも!!　次号の内容を知らずに、もし、万が一、次号を買い逃す読者ちゃんがいたら、逆恨みされかねないから!!　だって、見てよ、下で紹介してる付録の数々。これだけの付録が全部ついて、サービス特大超お買い得価格は!?　なんと!!　驚くことに!!　腰が抜けるような!!　いいから早くしろって？　えーと、いくらだっけ？　特別定価590円!!　10月21日は書店で要チェック!!

付録その1　大乱闘スマッシュブラザーズDX オーケストラコンサートを収録した音楽CD!

8月27日に開催され、好評を博した『大乱闘スマッシュブラザーズDX オーケストラコンサート』。そのとき演奏された任天堂の名曲全15曲を収録した音楽CDがなんと付録に!!　音楽CDを再生する機械さえあれば、ライブの感動を味わえちゃうのだ!!

付録その2　スーパーマリオアドバンス3 ヨッシーアイランド＋マリオブラザーズ 攻略小冊子第2弾!

今月号の別冊付録"スーパーマリオアドバンス3 ヨッシーアイランドの歩きかた 上巻"に続き、"下巻"を付録に!!　ワールド4の初めからイッキに最後のボスまでの攻略法をお教えしちゃうぞ!!　もちろん、マップつきだからわかりやすい!!

付録その3　どうぶつの森＋カードe 3号連続の第1弾!

『どうぶつの森＋カードe』のファミ通オリジナルバージョンがまたまた付録に!!　しかも今回は3号連続で3種類入手可能!!　1枚目は12月号につくぞ!!

付録その4　テイルズ オブ ザ ワールド なりきりダンジョン2 アイロンプリント!

ナムコのアドバンスの新作『テイルズ オブ ザ ワールド なりきりダンジョン2』のアイロンプリントが付録に!!　アイロンさえあればオリジナルTシャツが作れる!!

ゲームを作ろう! 企画の続報!!

先月から募集を始めた"ゲームを作ろう!"企画に、たくさんのはがきが集まってるぞ。ありがとう。まだの人は、いまからでも間に合うからドシドシとアイデアを送ってほしい。この企画は、いま行われている"ゲーム甲子園"というゲームコンテストに、読者のみんなで力を合わせて応募し、製品化を目指そうというもの。現在編集部では、多数の読者のアイデアを整理中。続報を待て!!

読者　読者　読者

ゲームのちょっとしたアイデアを考えたら、はがきか封書で編集部まで。

↓

キューブ＋アドバンス 編集部

光るアイデアをピックアップし、いいところだけを集めて1本の合作に。

↓

ゲーム甲子園実行委員会

合作を"ゲーム甲子園"に持ち込んだら、審査を待つ。賞金や印税はアイデア採用者で山分けだ。

↓

落選？　賞金山分け？　製品化？

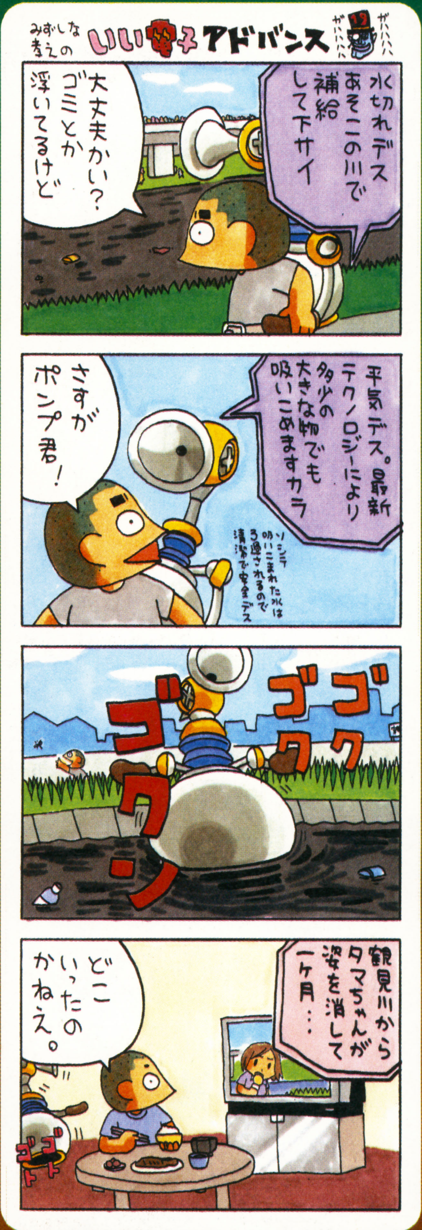

9月号プレゼント当選者発表！

●『biohazard』体験版

青森県 沖沢佳祐／宮城県 荒木智章／山形県 小山佳那／福島県 吉田隼人／福島県 滝沢直樹／富山県 宮野比伊呂／栃木県 鈴木　宏／山梨県 大西　彰／群馬県 桃北多賀子／茨城県 鈴木　明／茨城県 久保田達也／埼玉県 神田辰彦／東京都 金子基晃／神奈川県 井上英和／神奈川県 鬼沢敏明／神奈川県 伊藤優衣／岐阜県 川島浩靖／兵庫県 福岡真理／奈良県 真鍋明哲／大阪府 井上直也／大阪府 杉本隆寛／大阪府 丸山雄太／岡山県 羽藤裕之／岡山県 前田寿則／三重県 植野大輔／滋賀県 横関健悟／高知県 池猛　志／高知県 吉田　恵／長崎県 土嶋秀介／沖縄県 与座幸太

●『神機世界エヴォルシア』オリジナルバッグ

福島県 佐藤奈緒子／群馬県 渡辺和寿／栃木県 茂呂沙織／埼玉県 白子理美／埼玉県 並木志津／大阪府 田中章友／大阪府 山岡香緒理／大阪府 重光亜沙美／広島県 下須賀健一／熊本県 田崎寛章

(敬称略)

ゲームを作ろう!企画のあて先　〒154-8528 (株)エンターブレイン　ファミ通キューブ編集部「ゲームを作ろう!」係

ゲーム感想文

【スーパーマリオサンシャイン】

ニンテンドーゲームキューブ | 任天堂
7月19日発売 | 6800円
アクション | 冒険・コミカル

【文:ワタナベリィ渡辺】 プロレス好きになった本誌編集者。お気に入りはT2000の天山だとか。

←水の減りがかなり早いけど、水をバシュバシュ出すのがカッコイイよね。

➡スライディング中、マリオのお腹は大丈夫かな？と心配になります。

ひとり用だけど違った意味でみんなでワイワイ楽しめちゃう！

夏休み真っただ中の8月某日、私の携帯が鳴った。電話をしてきたのは私の友人Aだった。Aはアクションゲームが苦手で、RPGが好きな女の子。そんな彼女が最近ゲームキューブと『スーパーマリオサンシャイン』を買ったのだが、先に進めず私に助けを求めてきたのだ。

つぎの日私はAの自宅へ行き、『スーパーマリオサンシャイン』をプレイした。バック宙放水や、どこでもヘッドスライディング、よこ宙返りと壁ジャンプを組み合わせて、高い場所に上ったり……編集部ではおなじみの技をくり出すと、Aは「何それ～！　どうやってやるの？」と凄い勢いで迫ってきた。私はいつもどおりのことをやっていたのだが、アクションゲームが苦手なAにとっては、ウルトラC級の技に感じたようだ。

この『スーパーマリオサンシャイン』はひとりでコツコツやっていくゲームだけど、ほかの人のプレイを見ていても十分楽しめる。というよりいろんな友だちを呼んで、自分はこうやってるよと見せ合いっこしてほしい。自分ひとりでは思いもつかないような凄い技が必ず発見できるから。

ソフトの発売日からもう2ヵ月。クリアーしている人もたくさんいると思うけど、クリアーしたから終わりじゃなくて、イカサーフィンを極めるとか、友だちがビックリする技をあみ出して自慢できるのも、このゲームならではだと思う。

【スーパーマリオアドバンス3】

ゲームボーイアドバンス | 任天堂
9月20日発売 | 4800円
アクション | コミカル

【文:10万円！益田クイズ】 クイズ好き編集者。『アタック25』予選突破に向けて猛特訓中。

←難しくても、上達したくなるアクション。

←モーフィングはワクワクするよねぇ！

島全体が遊園地！ アクション下手もその気にさせる「楽しさ」の大連発!!

世の中には2種類の人間がいる。「アクションゲームが得意な人」と「アクションゲームが苦手な人」だ。残念ながらボクは後者。それでもボクはアクションゲームが好き！　いわゆる「下手の横好き」ってヤツだね、どーも。

この『スーパーマリオアドバンス3』、つまり『ヨッシーアイランド』は、ボクのような「下手だけどアクションが好き」って人にもおススメできる、いや、おススメしたいゲーム。いやいやいや、簡単なゲームってわけじゃないんだヨ。むしろ難しいって！　ワールド1-5みたいな強制スクロールステージはどうしてもあせっちゃうし、ワールド3-5のような足場の少ないステージだとジャンプに慎重になりすぎて敵にやられてしまう……。でも、不思議と何度失敗しても再挑戦してるんだよなぁ。きっとこれは、このゲームに込められた"遊園地"っぽい楽しさのしわざだと思う。初めて見るモーフィングアイテムを取ったときや、タマゴ反射でキレイにコインをゲットできたときなんて、うれしくてしょうがなかったモン。それひとつで1本のゲームになってしまうくらいの楽しい要素がこれでもかとばかりに詰め込まれてるから、たとえどんな難関が立ちはだかろうと、それ見たさにがんばっちゃうんだよねぇ。うんうん。

現在ボクはワールド4に挑戦中。このさきにどんなワクワクが待っているのか考えると、う～ん、たまらないっ！

真相くんと噂ちゃん

しんそうくんとうわさちゃん

噂ちゃん　これから年末にかけて、ものすごい本数のゲームが発売されるわね。

真相くん　そうだね。そんな多くのゲームの中でも大注目!!　本誌の期待の新作TOP20でも1位を爆走しているのが『ゼルダの伝説GC（仮題）』。12月に発売が予定されているこの注目の超大作が、年内の発売に間に合わないんじゃないかっていう噂があるんだ。

噂ちゃん　え～～～!?　やだ～、ホントに!?

真相くん　ホントじゃないから安心して。

噂ちゃん　あら、ホント？　じゃ、なんでそんな噂をわざわざ取り上げるのよ!?

真相くん　いやだって、いろんなところで聞く噂だからさ。でも、いま流れている"『ゼルダ』発売延期"の噂は、「あの大作が発売予定どおりに世に出るわけがないよね？」っていう憶測から流れているだけみたい。どうも根拠がないんだよね。任天堂の広報に聞いても、開発の方に聞いても、予定どおり開発が進んでいるって話だから、少なくとも"いまのところは"12月に発売されるのは間違いないよ。

噂ちゃん　何よ、"いまのところは"って？　何か隠してることがあるんじゃないの？

真相くん　ううん。ホントに隠してないよ。ただ、開発の途中で何があるかはわからないから、不測の事態で発売が伸びる可能性がなくはないっていうだけ。ただし、現段階で流れている"発売延期"説がデマなのは間違いないよ。

噂ちゃん　そのほかのゲームでも発売が延期されそうなのがあったら言っちゃいなさいよ。

真相くん　ん～いまのとこないかな。安心して。

GAME BOY ADVANCE

試練の数だけ感動がある。

ベストプレープロ野球

BEST PLAY BASEBALL

プロ野球監督シミュレーション

ゲームボーイアドバンス用ソフト／対応人数1～2人／5,800円(税別)

2002年10月25日(金)発売予定

ダビスタの 薗部博之 制作・監修

※ゲーム画面は開発中のものです。

自分の采配で試合を進めたり、采配はコンピュータに任せて観戦もしくは結果のみ表示など、楽しみ方は多彩。

2002年最新データに対応。札幌ドームも登場です。もちろんチームや選手のデータは自由自在にエディットできます。

ゲームボーイを専用ケーブルでつなげれば通信対戦も可能。創り上げたチームを戦わせたり、データの交換も。

GAME BOY ADVANCE・ゲームボーイ アドバンスは任天堂の登録商標です。

NPB (社)日本野球機構／フランチャイズ11球場・札幌ドーム公認　NPB BIS プロ野球公式記録使用　©2002 ParityBit　©2002 ENTERBRAIN, INC.

株式会社エンターブレイン　〒154-8528 東京都世田谷区若林 1-18-10　http://www.enterbrain.co.jp/

あのチームを
優勝に導けるのは
キミだけかも。
Best Player
ParityBit
eb!
enterbrain

マンスリーデータ

売(う)れてるTOP(トップ)10 協力店(きょうりょくてん)リスト

■北海道
ゲームアーク21　江別SATY店
ゲーマーズ　札幌店
シーガル　札幌元町店
スーパーデンコードー　旭川パワーズ店／岩見沢店／苫小牧店／名寄店／登別店
そうご電器YES　朝日町ソフト館／岩見沢ソフト館／大麻店／北広島店／北見ソフト館／月寒店／札幌店／新琴似店／新生台ソフト館／静内ソフト館／伊達ソフト館／千歳店／手稲ソフト館／苫小牧店／登別店／函館ソフト館／富良野ソフト館／室蘭ソフト館
Max Denkodo　小樽店／登別店／函館店
ヨドバシカメラ　マルチメディア札幌店
■青森県
スーパーデンコードー　青森西店／青森本店／とうてつ駅前店／八戸本店／八甲大橋店／弘前本店／むつ店
トミー　根城店／八戸店／三沢店
ないす堂　駅前店／土手町店／中野店
マジカルステーション　城下店
ルルイエCS館　TOM店
Wonder GOO　青森柏店
■秋田県
ゲームアーク21　秋田SATY店
スーパーデンコードー　大館店／大曲店／鹿角花輪店／本荘店／横手バイパス店
ブックシティピア　追分店
ゆにこんG　大曲店／本荘店
Wonder GOO　秋田店／男鹿店／能代店
■岩手県
イワブチ　本店
COMG!　盛岡南サティ店
スーパーデンコードー　大船渡店／北上店／久慈店／二戸店
マジカルガーデン　水沢店
Wonder GOO　水沢店
■宮城県
ゲーマーズ　仙台店
シーガル　石巻店／泉バイパス店／岩沼店／北根店／五輪店／長町店／はっぴい館／古川店／大和町店
シータショップ　仙台店
スーパーデンコードー　加賀野店／気仙沼バイパス店／古川バイパス店
TVパニック　佐沼店
ベスト電器ハル　ヤオチュウカウボーイ店
Max Denkodo　仙台西店／多賀城店
ヨドバシカメラ　マルチメディア仙台店
Wonder GOO　石巻バイパス店／泉バイパス店
Max Denkodo　仙台南店
■山形県
ウキウキ新大陸　新庄駅前店／南陽ヤマザワ店／山形西バイパス店／山形大学前店
シーガル　山形店／米沢店
スーパーデンコードー　酒田店／鶴岡店／東根店／南陽店／山形北店
ファミコンプラザTOM　大野目店／春日町店／寒河江店
Wonder GOO　米沢店
■福島県
一休さん　ベイシア白河モール店
おもちゃの店さいとう　トピア店
シーガル　郡山店／ふくしま
スーパーデンコードー　新白河店／福島西店／福島バイパス店
ファミコンランド　植田店／エブリア店
ブックトマト　白河店
ブックバーゲン　新さくら通り店
Max Denkodo　郡山北店／平店
ヨドバシカメラ　郡山駅前店
Wonder GOO　小名浜店
■新潟県
エムダッシュ
COMG!　荒川店／糸魚川店／内野店／近江店／亀田店／空港通店／五泉店／小出店／小針店／さつき野店／三条店／新発田店／中条店／新津店／水原店／見附店／六日町店／吉田店
ファミコンショップ　テイル
マジカルガーデン　柏崎店／新潟空港通店
マジカルステーション　加茂店／三条ピア店／白根店／東三条店／巻店
ユメック　長岡大島店／長岡東口本店
ヨドバシカメラ　新潟店
■長野県
アピアランド　飯田店／駒ヶ根店
一休さん　ベイシア飯山店／ベイシア更埴店／ベイシア長野店
エイデン　飯田インター店／飯田店／大町店／松本店／下諏訪店／諏訪インター店
おもちゃのテムス
ゲーマーズ　長野店
ソフトハウスTOM　長野店
デジタルプレイス　アップルライン店
ドキドキ冒険島　更埴店
トム　神科店
ノジマ　上田店／豊科店
ビルフェロー　飯田サティ店／豊科サティ店
ブックハウストム　本店
■群馬県
一休さん　ベイシア安中店／ベイシア伊勢崎店／ベイシア尾島店／ベイシア渋川こもち店／ベイシア渋川店／ベイシア西部モール店／ベイシア月夜野店／ベイシア富岡店／ベイシア前橋モール店／ベイシア藪塚店／ベイシア吉井店／ベイシア吾妻店
クウム　大泉店／太田駅南店
GAMECITY1001　前橋店
タイムクリップ　新井店／連取店
ビックカメラ　高崎東口店
ファミコンショップ桃太郎　伊勢崎店
文真堂書店　小桑原店／天川店／本部
リングス　前橋本店
Wonder GOO　高崎店／高崎中居店／館林店／富岡店
■栃木県
一休さん　ベイシア大田原店／ベイシア真岡店／ベイシア矢板店
クウム　足利店／足利南店
三遊堂　今市店／烏山店／真岡店
ドキドキ冒険島　黒磯店
ブックトマト　大田原店
ブックランド　アレックス
マジカルステーション　国分寺店
Wonder GOO　足利店／鹿沼店／真岡店／間々田店
■茨城県
石岡ピノキオトーイ
一休さん　ベイシア神栖店／ベイシア下館店
Jack　竜ヶ崎店
TVパニック　神立店
トイズわん　鉾田店
ブックトマト　下館店
U・らんど　三和店／結城店
Wonder GOO　荒川沖店／石岡店／石下店／潮来店／岩瀬店／牛久店／大穂店／学園店／鹿島店／神栖店／境店／下館店／新利根COM店／高萩店／高場店／つくば店／土浦店／土浦ピアタウン店／東海店／那珂店／那珂湊店／波崎店／常陸大宮店／日立川尻店／ひたち野うしく店／水海道店／水戸笠原店／水戸店
Wonder STATION　取手東店／日立店／ひたちなか店／古河店／竜ヶ崎店
■埼玉県
アンドウトーイ
一休さん　ベイシア寄井店
エブリディ　上尾店
黒田書店　三郷店／聖蹟桜ヶ丘店／BOOM新宿店／本店
ゲーム天国　草加店
さくらや　浦和西口駅前店／大宮東口駅前店
スーパーソフトボックス　武蔵浦和店
ソフマップGIGA STORE　大宮店／川越店
ドキドキ冒険島　東川口店／南浦和本店
ノジマ　浦和店／越谷店／NEW上尾店／蓮田店／東所沢店／三芳店／吉川店
ファミコンショップ桃太郎　入間店／春日部店／上尾店／川越新宿店／川越店／北坂戸店／行田店／鴻巣店／坂戸店／狭山ヶ丘店／狭山台店／新所沢店／千間台店／草加店／秩父店／鶴ヶ島店／所沢店／飯能店／東松山店／深谷店／ふじみ野店／本川越店／寄居店
ファミコンハウス　ピエロ
マジカルガーデン　東松山店
マジカルステーション　コンプマート川口店／書泉ブックドーム店／スーパーコンプマート川越店
ミルキー　入間店
ミルキー2　霞ヶ関店
ミルキー3　鶴ヶ島店
メディアプラザ　ドリームファクトリーアン
りんでんばうむ　志木南口店
ロムハウス　上福岡店／志木店
Wonder GOO　入曽店／春日部店／北本店／鴻巣店／新座店／東川口店
■東京都
アール　板橋店／本町店
アイワールド　東大和店
AZ Market　青梅店／立川店
HMV　JAPAN／SHIBUYA
おもちゃの玉屋
キムラヤ　町田店パートII
ゲーマーズ　池袋本店／渋谷店／立川店／本店2号館／町田店
ゲームキッズ　東武練馬店
GAMES　マーヤ
ゲーム天国　亀有店／竹ノ塚店
コヤマ　押上店／新小岩店
さくらや　池袋東口店／渋谷総合館／新宿西口駅前店／新宿東口駅前店／新宿ホビー館／聖蹟桜ヶ丘店／東京八重洲北口店
サンソフト
ジー・ファン　石神井公園店／富士見台店
シータショップ　大泉店
スーパー2番館
ソフトランドDuck　学芸大店
ソフトランドGARAGE　西小山店
ソフトランドぶんぶん　喜多見店
ソフマップ　新宿1号店／本店
大成堂　石神井店／文京店
ディクタス　武蔵関店
TVパニック　蒲田店
TVパニック　赤羽店
でんきのセキド　高倉店
東武百貨店　池袋店7階　TVゲームコーナー
ドキドキ冒険島　亀有店
ネバーランド　浜田山店
ノーサイド　阿佐ヶ谷店／富士見台本店
ノジマ　秋川店／青梅店／小平店／忠生店／多摩境店／多摩センター店／NEW鶴川店／八王子南店／羽村店
ハチスケ　大森店／蒲田店／多摩川店
BIG大鳥居店
ビックカメラ　池袋東口店／渋谷ハチ公口店／渋谷東口店／新宿東口店／新宿西口店／立川店／本店／有楽町店
ピットイン
ファミコンショップ　ピッコロ
ファミコンショップ　マイティハウス
ファミコンショップ桃太郎　秋津店／清瀬店／ひばりが丘店／成増店／八坂店
ファミコンハウス　小岩駅前店
ファミコンランド　赤塚店／光が丘店／光が丘公園店
ファミコンワールドぱお　昭島店／小作店／東大和店／福生店
平安堂　雑色店
ペニーレイン　蒲田西口店
マジカルガーデン　昭島店／大山店／武蔵村山店
マジカルステーション　FK II 武蔵小山店／コンプマート高島平店／三省堂下北沢店／仙川店
マックスエンタテイメント シミズ玩具　麻布店／大井町店
murauchi.co.jp
メディアポリス　新大久保店
モトナワールド瑞江店
もりたや　小金井店
ヤマギワソフト館
ヨドバシカメラ　上野店／新宿西口大ガード店／新宿東口駅前店／新宿西口本店／八王子店／マルチメディア錦糸町店／マルチメディア町田店
ロムハウス　国分寺店／成城学園店／中野坂上店／西日暮里店
■千葉県
アドホック　湖北店
おもちゃのあづまや
GAMEいちばんかん　五香店
GAME&HOBBY　キッド
DIZIX　ワンダー野田店
ディスクユニオン　ピュウ柏店
ドキドキ冒険島　君津店
ホビーランド　キューブ
マジカルガーデン　稲毛店／南流山店
マジカルステーション　スーパーコンプマート美浜ニューリゾート店／コンプマート柏店
モトナワールド　京急上大岡店／京急川崎駅前店／千葉店／船橋北口店／南行徳店
ヨドバシカメラ　千葉店
Wonder GOO　あすみが丘店／江戸川台店／柏店／茂原店／千葉長沼店／天王台店／流山店／花野井店／増尾店／八日市場店
Wonder STATION　鎌ヶ谷店
■神奈川県
石丸電気　横浜店
おもちゃセンター　ナガシマ
株式会社丸井　川崎店9Fゲームショップ
ゲーマーズ　横浜店
ゲームショップ　ビーム
ComDock　大井松田店／辻堂店／溝の口店
シータショップ　厚木店／戸塚店／藤沢店／溝ノ口店
ソフトランドBOSTON　鹿島田店
ソフトランドGARAGE　宿河原店／新丸子店／白楽店
ソフトランドぶんぶん　大倉山店／新城店／向ヶ丘店／元住吉店
ソフネット　横浜西口店
高島屋　横浜店
ディスカウントショップT&D
ディスクユニオンピュウ　稲田堤店／淵野辺店／本厚木店
デジタルキッズ
テレビっ子　あざみ野店／馬絹店
TVパニック　鶴見駅前店
トイ&ホビー　サガミ堂
トイダック　相武台店／南林間店／大和店
ドキドキ冒険島　白楽店
ノジマ　愛川店／伊勢原店／磯子店／今宿店／岡津店／鴨宮店／鵠沼店／相模原店／湘南台店／新城山店／大雄山店／茅ヶ崎店／東名川崎店／NEW青葉台店／NEW厚木店／NEW平塚店／秦野店／古淵本店／緑ケ丘店／湯河原店
橋本ビブレ店
ビックカメラ　新横浜店／横浜西口店
ファミコンショップPaddy
ファミコンショップ桃太郎　つきみ野店／原当麻店
ファミコンプラザ　ジェイズ
マジカルガーデン　横浜山手台店
マジカルステーション　さつき橋店／スーパーコンプマートあざみ野店／スーパーコンプマート藤沢店／スーパーコンプマート横須賀店／戸塚店／マックさがみ野店
メディアポリス　厚木店／川崎長沢店／秦野渋沢店／日吉本町店／藤沢六会店
ヨドバシカメラ　京急川崎駅前店／京急上大岡店／横浜駅前店
ロムハウス　大口店／大船店／鶴見店／戸塚店／宮前平店
Wonder GOO　相模原店／つきみ野店
■山梨県
おもちゃのイチノセ
おもちゃのマルちゃん
ComDock　向町バイパス店
TOY'Sクリちゃん　湯村店
ノジマ　上野原店／甲府店／韮崎店／富士吉田店
■静岡県
エイデン　浜松半田店
エスポット　駿東店／富士店
エマーソン　磐田今之浦店／磐田上岡田店／掛川店／笠井本店／幸店／浜松アリーナ店／浜北小林店／袋井店／三方原店／三島店／モール街店
ゲームショップぱる　まがりかね本店
スーパーコンプマート　岡崎セルビ／浜松店
TVゲームショップ　ドラゴンキッズ
ノジマ　伊東店／磐田店／岡町店／掛川店／北脇店／静岡店／裾野店／沼津店／富士店／藤枝店
PARADE　掛川店／湖西店／静岡川合店／西伊場店／原島店／袋井店／藤枝店／三方原店
ファミーズ　篠原店／BOOK ONE店
ファミコンランド　磐田店／佐鳴台店／高丘店／豊田店／浜北店／本郷店
ホビヨン　富士店／藤枝店
マジカルガーデン　清水店／千代田店／浜松高台店
マジカルステーション　コンプマート静岡店／コンプマート藤枝店
メディアポリス　掛川店／函南店／御殿場店／沼津リコー通り店／浜北店／袋井店／富士店／富士宮店／三島徳倉店
大和文庫　折戸店／三保店／不二見店／本店
Wonder GOO　掛川店／榛原店／浜岡店／藤枝店
■愛知県
エイデン　安城店／稲沢パールシティ店／小田井ワンダー店／香久山店／春日井楽市店／蒲郡店／小牧インター店／坂下店／四軒家店／柴田店／新岡崎店／新瑞橋店／千音寺アズパーク店／高畑店／田原店／知多店／知立店／豊橋店／豊田美里店／豊田元町店／長久手店／西尾店／碧南店／本店2F／メッツ大曽根店
オタッキー　小牧駅前店／御器所店／新瑞橋店／千代が丘店／中村公園店／六番町店
おとわや　かりがね店
おもちゃのジャンボ　アスティ店／千代田橋店
おもちゃのデンマーク　江南店
おもちゃの街　ブレーメン
GROOVE!　金山本店／高蔵寺店
ゲーマーズ　名古屋店
ゲームステーション64ビット　EAST／WEST
ゲーム選隊　稲沢店／小牧店／甚目寺店／比良店
コンプマート　名古屋4F／向山店
白樺書房
スーパーコンプマート　大須メガタウン／刈谷店
センキ　尾西店
ディスパ　東郷店
TVゲームフジタ
童夢
トップカメラ　本店
ドリームランド　豊明店
ハイパーファミコング　上和田店
ビッグガレージ　江南店
ビルフェロー　春日井サティ店
ファミーズ　阿久比店／太田川店／共和店／柴田店／知多朝倉店／当知店／常滑店／鳴海店／西尾店／半田インター店／富木島店／名港店
ファミコンプラザ　ぴっぷBOY'S
ファミコンプラザ　里町店／東浦店
ファミコンランド　豊橋小松店
ファンタジーワールド　西尾店
ホームエキスポ　岩倉店／豊田店
ポニーランド　GAME CITY
MAG MART　池下店／一宮店／一社店／杁中店／尾西店／尾張旭店／高蔵寺店／甚目寺店／津島店／当知店／豊田リスタ店／平安通店
マジカル　瀬港店／西尾店
マジカルガーデン　石川橋店／一宮北店／岡崎店／岡崎インター店／岡崎北店／刈谷店／江南店／極楽店／甚目寺店／豊川店／豊田インター店／豊田248店／豊橋店／豊橋藤沢店／中村店／港店／南陽通店／平針店／町屋店／緑店／守山店／弥富店／ワンダーシティ店
マジカルステーション　小牧店／三省堂テルミナ店／豊橋花田店／一パウー／はるひ店／ベル／三郷店
マツナカ本店
ヤマギワソフト　ナディアパーク店／メルサ店
Wonder GOO　トヨタ店／碧南店
■岐阜県
一休さん　三起屋店
エイデン　大垣ベルプラザ店／可児店／各務原店／岐阜オーキッドパーク店／関店／高山店／多治見インター店／瑞浪店
株式会社ユーワン　ユーワンストア
キクヤ　ピア店
GAME SEVEN
コンプマート　可児店／岐南店
Gパワーズ　かがしま店／岐阜店／岐阜北店
ファミコンGP
ファミコンキッズ
ファミコンジャングル
ファミコンランド　ハッピーほずみ店
MAG MART　岐南店／羽島店
マジカルガーデン　可児店／岐阜島店／多治見店
マジカルステーション　各務原店／グロスアミュゼ郡上八幡店／三省堂岐阜駅店／関店／土岐店／マーゴ店
RUSH
■三重県
エイデン　菰野イオンタウン店／鈴鹿店／津店／名張店／松阪店
ギガメディア　松阪店
ゲーム選隊　白子店
スーパーコンプマート　四日市店
スーパーランド　四日市店
ビルフェロー　桑名サティ店／津サティ店
古本市場　学園前店
マジカルガーデン　生桑店／鈴鹿店／白揚大山田店／四日市店
マジカルステーション　金場店／シェトワ桑名店／シェトワ四日市店／富州原店／御薗店
Wonder GOO　伊勢店／上野店／大台店／志摩店／鈴鹿店／津店／津南店／松坂店
■奈良県
サンホームビデオ　紀寺店
ビルフェロー　西大和サティ店
遊コン　奈良店
Wonder GOO　香芝店
■和歌山県
おもっちゃマン　和歌山店
キャッツアイ　新宮店
トイ&ホビー　ミミー
ミノスケ　三木町本店
■滋賀県
ゲームプラザ元気302　堅田店
TVパニック　BOOK BOX能登川店
パピルスSOFT館
ビルフェロー　栗東サティ店
マジカルステーション　トイショップみずの
U☆BEAT　タカノ店／菩提寺店
Wonder GOO　栗東店
■京都府
株式会社あさだ
ゲーマーズ　京都店
ゲームアーク21　北大路ビブレ店
ゲームステーション ハイパーニュータイプ　太秦店／桂店／西院店
ザウルス　太秦店／桂店／上賀茂店／大将軍店／椥辻店／御山店
タカラトーイ　株式会社
ビルフェロー　亀岡サティ店／向日町サティ店
ファミコンクラブ　ビ・ドリーム
ファミザウルス　山科店
マジカルガーデン　野田川店
マジカルステーション　百万遍店／伏見竹田店
メディアショップギース　長岡天神駅前店／西院本店
■石川県
COMG!　加賀店／小松店
三共ジョーシン　もとまち店キッズランド
ソフトランド　杜の里店／ルネス前店
ファミーズ　井林店／加賀店／さくらい津幡店
■富山県
GROOVE!　富山堀川店
ゲンキランド　魚津店／呉羽店／天正寺店
三共ジョーシン　とやま本店ディスクピア／pitONE高岡店キッズランド／pitONE富山南店キッズランド
シャトル　奥田店／黒部店／小杉店／高岡店／砺波店／富山駅店／二口店
ソフトエンターテイメント　滑川店
ハイパーゲンキランド　豊田店／山室店
ファミコンボックス
■福井県
オカトイズストア　コパ店
おもちゃのアリス
おもちゃの王様オカ　アミ店／ベル店
サイト玩具店　横市店
三共ジョーシン　pitONE福井本店キッズランド
ファミーズ　てんとうむし店
ファミコンショップBIG　神明店／武生店
■大阪府
キャッツアイ　住吉店
ギャングスター　蛍池店
近鉄百貨店　阿倍野店
ゲーマーズ　なんば店
ゲームショップむあにぃ　平野店
ドラゴンワールドクラブ　天美店／九条店／駒川店／豊中店
G.Z.　フジヨシ
なかよし　九条店／なんなんタウン店／ホワイティウメダ店
ニシダヤ　藤井寺店
ビックカメラ　なんば店
ビルフェロー　南高槻サティ店
ファミコンショップイーグル　新大阪店
フェスタワールド熊取店
布施ビブレ店
ホビーアイランド
マジカルステーション　堺東店
ミノスケ　和泉府中店／鳳店／枚方店／八尾店
メディアCITY　江坂店
メディオ!　石橋店
ヨドバシカメラ　マルチメディア梅田店
遊コン　高槻店／長瀬店
Wonder GOO　泉北店
■兵庫県
くれよん　立花店／西神中央店
クロベェー　杭瀬店
ゲーマーズ　三宮店
ゲーマーズサポーターBUG　芦屋店／打出店／春日台店／白川台店／水道筋店／西明石店
ゲームショップハッピーワン
げーむしょっぷ写楽
ゲームチェンジ(G.C)
ドキドキ冒険島　西脇店
ドラゴンワールドクラブ　朝霧店／加古川店／杭瀬店／高砂店／土山店／東加古川店
POWERメディアCITY　神戸徳井店
ビルフェロー　甲南山手サティ店
ファミーズ　サンクス大鹿店／サンクスバラ公園店／サンクス本店
メディアCITY　須磨店／西宮店／東灘店／武庫之荘店／六甲店
メディオ!　伊丹店
モーモーランド　鳴尾店
遊コン　加古川店／塚口店／西明石店／姫路駅前店／姫路キャスパ店
Wonder GOO　伊川谷店／伊丹店
■広島県
おもっちゃマン　安芸津店
ゲームアーク　尾道店／呉店／東広島店／三原店／焼山店
COMG!　本通店
TVゲームショップ ソフト&ソフト
はとや　タカノ橋店
マジカルガーデン　呉店
遊コン　福山店
■岡山県
ゲーマーズ　岡山店
コドモ館　トピア店
ベスト電器LIMB　倉敷本店
メディオ!　表町
遊コン　津島店
Wonder GOO　妹尾店／岡南店／倉敷店／水島店
■鳥取県
ファミコンショップルック　駅南店／湖山1号店／湖山2号店
遊コン　松江店／米子店
■山口県
ゲームアーク21　防府SATY店
COMG!　岩国店
マジカルステーション　遠石店／長府店／山口大内店／山口大学前店
■香川県
宇多津ビブレ店
ゲームアーク　今里店／香川店／国分寺店／琴平店／善通寺店／丸亀店
マジカルガーデン　高松太田店
Wonder GOO　うたづ店／丸亀店
■徳島県
ゲームショップニュースビート　沖浜店
シータショップ　徳島
TVゲームランドZERO　藍住店／徳島西店
■高知県
EVE　佐川店
ゲームアーク　土佐道路店／室戸店
マジカルガーデン　御座店
マジカルステーション　安芸店／おとぎや店／野市店
Wonder GOO　高知店／土佐店
■愛媛県
COMG!　松山南店
ファミコンスーパーZ
ベスト電器LIMB　松山本店7階
Wonder GOO　東石井店
■福岡県
ゲームアーク21　大野城SATY店
株式会社　丸和行橋サンパル
銀河堂　前原店
ゲーマーズ　博多店
ゲーム・ザ・モンスター　春日店／南ヶ丘店
ゲームガレージネット　新宮店
ゲームソフト22
ジョイン　草木店／諏訪野店
パルテック　小倉店／小倉南店
ビックカメラ　天神店
ファミコンワールド　前原店
ブックステーション川崎店
ブックマーケット　志免店／長住店／福間店／宗像店
ベストビデオ　西新店
ベスト電器LIMB　福岡本店
マジカルガーデン　周船寺店
マジカルステーション　大善寺店／八女インター店
メディアナイン　小倉店／折尾店／折尾駅前店／城野店
有限会社沖牟田玩具(OKおもちゃ流通センター大牟田本店)
■佐賀県
銀河堂　武雄店
BANS
ファミコンハウス　伊万里店／鹿島店／武雄店
ファミコンワールド　唐津店
マジカルガーデン　佐賀北店／南佐賀店
■長崎県
ウエスト　西有家店
ゲームショップ　トムソーヤ
佐世保ゲーム館ぴゅあ　大野店／大塔店／下京店／日野店／本部
ファミコンハウス　運動公園通り店／西三城店
メディアクラブ　大村店／滑石店
遊ING　大野店／大村店／花丘店／城山店／長崎店
■熊本県
ゲームアーク21　クリスタルモール浜線店
ゲームショップNo. 1
サンライト　新外店
チャレンジャー　横手店
ファミコンショップサンライト　武蔵ヶ丘店
マジカルステーション　玉名店
マルチメディアショップTOM　山鹿店
遊ING　桜木店／長嶺店／浜線店
■大分県
株式会社トキハ
ゲームミュージアム　時遊館
JOYーフレンド　明野店／府内店
TVチャンプ　杵築店／大分店／高城店／日出店／別府店
ページコム
ベスト電器LIMB　大分店
マジカルステーション　大分本店／大分宮崎店
■宮崎県
おもしろランドキャンプ　延岡店
ベストソフトタウン　日南店
ベスト電器LIMB　都城店
■鹿児島県
おもしろランドキャンプ　伊集院店／大口店／川内店／西田店／和田店
がらっぱ堂
ファミザラス　国分店
マリオの店　西駅店
Wonder GOO　鹿屋店

イトーヨーカドー　ゲーム取扱い店
JUSCO　ゲーム取扱い店
Daiei　ゲーム取扱い店
ビックカメラ　ゲーム取扱い店
Game TSUTAYA　全店
GameStand　全店
カメレオンクラブ　全店
wanpaku　全店
ヨドバシカメラ　ゲーム取扱い店
ハローマック　全店
7-ELEVEn　全店
FamilyMart　全店
K　全店
サンクス　全店
スリーエフ　全店
四国スパー　全店
LAWSON　全店

FamitsuCUBE+ADVANCE Special Seal
ファミ通キューブ+アドバンス特製シール

月刊ファミ通キューブ+アドバンス11月号 特製シール
©1983-2002 Nintendo ©1993-2002 HAL Laboratory,Inc./Nintendo ©2002 Nintendo ©2002 HUDSON SOFT
©2002 Pokémon ©1995-2002 Nintendo/Creatures inc./GAME FREAK inc. ©SQUARE CO.,LTD.All Rights Reserved.

強力連載!! 人気ゲーム大集合!!

今月から新しくディズニーゲームのファンページが仲間入り! みんなよろしくね! 人気沸騰中のマリオファン新聞は今月も4ページでお届け! なんと! マリオの生みの親、宮本さんが登場するぞ! そのほかのコーナーもがんばってます!

116ページ
スマブランドDX
『スマブラDX』を隅から隅までしゃぶりまくり!

どうぶつの村だより
『どうぶつの森+』の魅力が溢れまくり!
120ページ

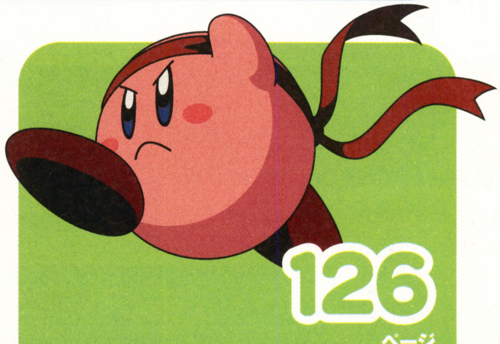

126ページ
カービィ学園
『カービィ』のかわいさが引き出されまくり!

122ページ
マリオファン新聞
『マリオ』ファン大盛り上がりまくり!

ディズニーゲームカーニバル
ディズニーゲームが大集合しまくり!
128ページ

130ページ
ロックマンナビゲーション
『ロックマン』について語りまくり!

132ページ
『ポケモン』の最新情報をゲットしまくり!
ポケモン放送局

トライフォースタイムス
『ゼルダ』について掘り下げまくり!
134ページ

『スマブラDX』ファンの秘密基地

第8回

スマブランドDX

『スマブラDX』のキャラクターが登場する新作もいろいろ発売されているけど、みんなが集まったらやっぱりこのゲームだよね。楽しく遊んでる？

スマブラ白書

★有限会社ヨッシーを見つけました。【千葉県／コスモス】

★おーい、うちの学区にリンク西奈っていう図書館があるべさ。【静岡県／ミニクッパ14号】

★『スマブラ』キャラクターの店を見つけました！ その名もスナック ガノンドロフ。さらにスナック ファルコン。【千葉県／悪・イージー】

★発見!! シーク動物病院。

●ガノンドロフがあるとは……。スナックってけっこう狙い目かもね。これであと15人だ！

★妹が「ガノンドロフは何歳なの」とおじいちゃんに聞いていました。おじいちゃんは苦笑いしながら「お菓子あげるからねー」と妹の気をそらそうとがんばっていました。【茨城県／ピュー★】

●さぁ、ここが運命の分かれ道。おじいちゃんに言いくるめられるか、それともガノンドロフの秘密に迫ることができるか。あ、じつはお菓子をもらうための巧妙な作戦だったりして？

★ちょっと思いついたので、こんなのどうですか？ アイス喰らい魔ー……とか。アイスクライマーファンの方々ごめんなさい。【愛媛県／妃】

●座椅子座り魔ーは……遠すぎ？

★友だちが『スマブラDX』をするとき、横必殺ワザのときだけ「ルイージロケット！」や「ピーチボンバー！」と叫びます。【高知県／デブリンコッコ】

●通常ワザまで全部叫んでたらおもしろい、というかスゴイんだけどね。雷打、雷打、雷打！ 甲冑割！ 地竜拳！ 裂鬼脚！ つかみ！ 顎砕！ みたいな。

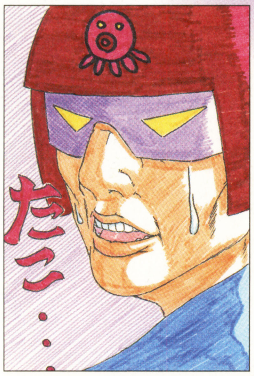

←翼がなくなればタコに見えないこともないかなぁ。でもタコはタコでカッコイイかも。

山口県●アイコン

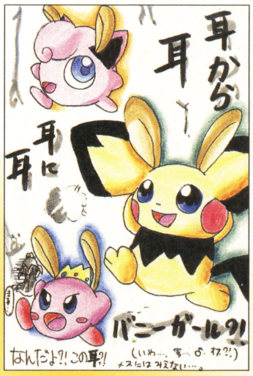

←かわいさ爆発のアイテム。これを着ければどんなキャラクターでもかわいく変身だね。

佐賀県●摩天楼

←眉毛がノリ！ てっきり髪の毛を青く染めているものだとばっかり思ってたよ。

熊本県●松竹茸

スマブラおもしろ写真館

みんなが見つけたおもしろいシーンを再現して紹介するこのコーナー。ゆかいなスナップが撮れたら、状況を詳しく書いて編集部まで送ってね！ 楽しいやつをよろしくっ！

なんか頭がヘンですが……

神奈川県●みどリンク

←ちょっとムリがあるけど笑える1枚。マルスやドンキーでもできるぞ。

新必殺ワザ!?

大阪府●重光亜沙美

←上スマッシュ中にピカチュウのかみなりが。でもなんかカッコイイね。

私も欲すぃぃ……

栃木県●あさみちゃん

←こどもリンクがあんまりおいしそうに飲むから、ピーチが……。

はみだしおたより

クルマに酔ったときに治す方法を教えてくれれば……ゲームソフト買います。たぶん。（埼玉県・セロから初まる恋って何？）

●クルマから降りてしばらくたてば直ると思います。たぶん。

このページで取りあげているゲーム　大乱闘スマッシュブラザーズDX／ゲームキューブ

©2001 Nintendo / HAL Laboratory,Inc. Character ©Nintendo / HAL Laboratory,Inc. / Creatures Inc. / GAME FREAK inc. / APE inc. / INTELLIGENT SYSTEMS

みんなはどんな遊びかたをしてる？

クルマを壊せ!!

ミュートシティで走っているクルマをみんなで壊すというもの。たくさんのクルマをつぶした人が勝ちとなる。クルマが通過する機会が少ないから制限時間は長めに設定したほうがいいかも。またクルマを壊してもカウントする機能がないから、クルマを壊したらその場で仲間に申告しよう。ライバルを直接攻撃しないマッタリ対戦が楽しめるぞ。

【富山県／ルイージ14世】

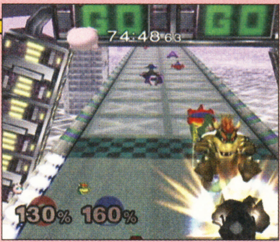

⬅ワザを当ててクルマを黒こげにすれば1ポイントだ。

★ガノンドロフの声マネがメチャうまな友だちが**その声でピチューのマネを……**。むせて咳が止まりません。

【長野県／ロイ】

●ガノンドロフの声でピチューって……。それは反則ですっ！

★フォックスで"うさぎずきん"を取ったところでポーズをかけてズームすると……、耳から耳が生えてるっ!!　それを見た母がひと言。**耳毛が伸びてるね。**

【大阪府／ウサ耳♥】

●さすがお母さん。目のつけどころが違いますな。

★弟がこのあいだグレートベイのチンクルを**「ご主人様」**と呼んでいました。チンクルの風船を割ると**「ご主人様に何をする！」**って。どうしてチンクルがご主人様なのか……。

【福井県／廣瀬早紀】

●すてきなご主人様をお持ちで。

★うちの妹があやしい遊びを覚えました。リンゴや桃についている**ネットを腕につけて**「ファルコーン、パーンチ!!」と叫びながらパンチするという遊びです。こんな遊びを続けさせてもいいのでしょうか？

【大阪府／ココナッツみるく】

●あのネットを腕につけるのは誰もが通る道です。ご安心ください。

★助けてください！　友だちが急にピンクファルコンに目覚めてしまいました。**ピンクじゃなきゃダメ**らしいです。

【福島県／水部野カモ】

●ピンクファルコンがいちばんイカしてると思うんだけどなぁ……。

★こどもリンクのマネをしようとして牛乳を飲んでみたら……、めっちゃ苦い。賞味期限を見たら**明らかに期限を過ぎていた。**

【秋田県／AYANO】

●こどもリンクのマネをするときはくれぐれも賞味期限に注意！

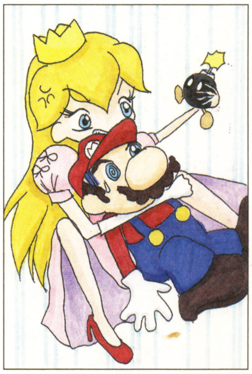

⬅ほかのマリオシリーズはともかく、『スマブラDX』でのふたりはこんなイメージだよね。

神奈川県●利根川梢

武闘派実戦ガイド

フォックスの 決まれば必殺コンボ

ヨースター島で戦っているときにフリーザーを取ったときの必勝法だ。相手を中央のブロック上におびき寄せてフリーザーを当てる。これが当たったあとは相手が上に浮くので、この隙にフォックスイリュージョンでブロックの上を通過しよう。こうして足場がなくなったところに、フリーザーで身動きがとれなくなった相手を落とすことができるぞ。スマッシュ投げで凍らせれば相手が高く浮くので、余裕を持ってフォックスイリュージョンが出せるはずだ。なお、ファルコでも同じ方法で相手を落とすことが可能だぞ。

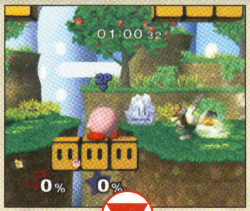

⬅ブロックの上にいる相手に向かってフリーザー。

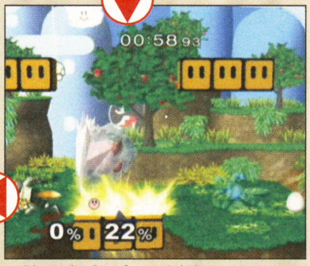

⬆凍って相手が浮いた瞬間にフォックスイリュージョンでブロックの上を通過する。

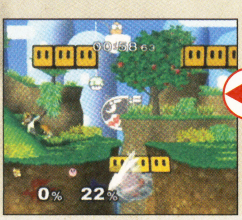

➡足場がなくなったところに相手が落ちてくるぞ。

今月の4コママンガ

最近すっかり女子に押され気味の4コマ。男子諸君ももうちょっと丁寧に描いてくれると採用できるんだけどなぁ。

埼玉県●マルカビ

⬆マルス大ピンチ！　というかマルスを削ってもきっとおいしくないよ？

茨城県●ピーキチ

⬆やっぱり女性陣は強かった!?　2コマ目の重傷カービィがかわいいんですけど。

岩手県●仁賀沢丸

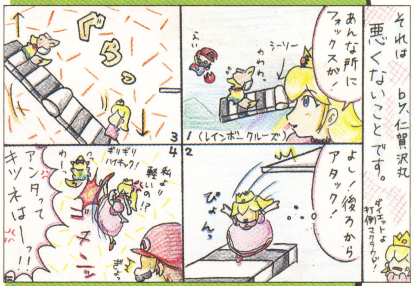

⬆フォックスよりも重いピーチ。もしかするとドレスが重いのかも!?

東京都●しめのすけ

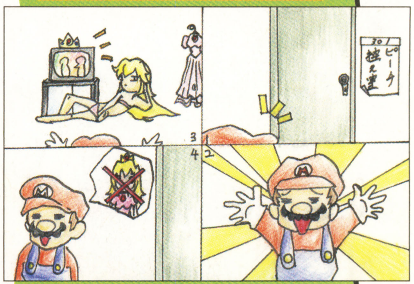

⬆きれいな女性も私生活では"たいてい"こんな感じなんですよ……。

はみだしおたより

受験があるのにゲームがやめられません。勉強バンザイ。（大阪府・シル）

●勉強もゲーム感覚でやれば、もしかしたらおもしろくなるかもしれないような気がしなくもないかもよ？

第3回 キャラクターコンテスト

いちばんの不良はダレ？

●今月はちょっと微妙なお題。さっそくいってみよう！

★ガノンドロフ。**見るからに不良**だし、服装も悪党っぽい。

【山梨県／ドクタールイージ】

●こういう意見が多かったガノンドロフがいちばんの不良に決定。やっぱり威圧感のある雰囲気が勝因かな!? まあ悪役だしね。

★ファルコは**いまはいい人っぽい**けど昔は“ワル”って感じ。なんでか頭にうかんできたッスよ。

【宮城県／ウェル】

●という意見が多かった元宇宙暴走族のファルコが2位。この設定を知らない人までが、ファルコの隠し持っている不良の雰囲気を感じ取っているのには驚き。そして3位は……。

★ピーチってなんか**男をダマしてそう……**。キノピオたちを従えてるし。

【茨城県／ピーキチ】

●とキノピオの同情票を集めたピーチに決定。おいおい、みんな！ ピーチはお姫様なんだぞ！ 不良なわけないじゃないか！ といちおうフォローしておきます。

★リンクの**金髪とピアス**は不良そのものだと思います。

【大阪府／小豆】

●こういう意見が集中したリンクが惜しくも(!?)次点だ。このほかにも少数意見ではこんなのが。

★いちばんの不良はルイージです!! 理由は**見た目が酔っぱらってるっぽくて人気がなさそう**な感じ。「人生楽しくやろーぜ」とか言ってそう。

【福島県／めがね】

●ヒドイ言われようだなあ。きっと彼は自分の人生を楽しんでるんだよ。ある意味不良の大人かも。

★キャラクターより**私のほうが不良**。『スマブラDX』をやってると「うせろ」とか「コノヤロウ」とか言ってしまいます。

【秋田県／AYANO】

●そのまま悪の世界に進まないように。さて、今回募集するお題は冬に向けて、“スノボーがいちばんうまいと思うキャラは？”だ。

第6回のお題
スノボーがいちばんうまいのは？

←顔にピアスするのが似合うねぇ。やっぱり不良の貫禄ならガノンドロフがいちばん。

岐阜県●ヨッシー

←元宇宙暴走族って設定とファルコ独特の雰囲気で今回のキャラクターコンテストは2位に。

京都府●蒼鷹隼

キャラクター応援団

★9月号を見てファルコのフルネーム（ファルコ・ランバルディ）を知りました。ありがとうでした。

【宮崎県／夜月あきの】

●こういうちょっとした情報も、このコーナーで収集できるといいね。

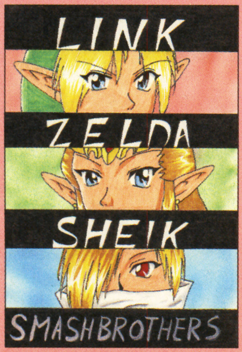

←リンク、ゼルダ、シークのシリーズトリオ（コンビ）。これでチームを組む人も多い？

兵庫県●時枝昴

★フォックスってば何をしてもプリプリプリティー！

【群馬県／青いミニドラ】

●ファルコは不良という印象が強いのに、フォックスは……。しっぽ？ しっぽのフサフサ感？

★やっぱりロイとリンクって人気があるよね！ 私もヤバイくらいハマってしまいました。【長崎県／相葉リオ】

●そうかと思えばこんな意見も。

★リンクやマルスやロイよりもルイージが好き。

【神奈川県／はにわピクミン】

●ちょっと頼りない雰囲気がルイージの魅力だよね。

★私はマルスが大好きです。だけど泣いて苦しんでいるピチューがとてもカワイくて、もっといじめたくなります。【新潟県／姫】

●ピチューをいじめたいという意見は多いね。ということは、今後はいじめられキャラとして定着するか？

★やっぱネス&カービィでしょ！ どっちでもいいから結婚したーいっ。

【福島県／ネス&カービィLOVE】

●結婚するにしても、カービィって戸籍とかどうなってるのかな？

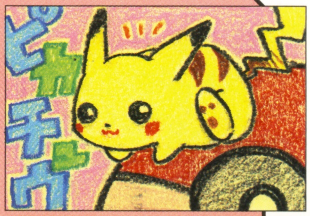

➡クレヨンの柔らかい色合いがピカチュウにぴったり！

徳島県●空龍あるふぁ

今月の話題の人物 マルス

★「今回はボクの勝ちだね」というセリフが大好きです。

【奈良県／白まりも】

●勝ちゼリフとアピールは重要。

★ナルシストと思われたり“おマルス”って呼ばれたり、ロイ君に人気を奪われたり……。ああ、なんてカワイイんだ!! 痛めつけられるマルス君が好き。

【秋田県／オレンジ】

●「マルスをいじめるなー！」という人もいればこんな人も。

←いや、それはですね……。マルスファンの反撃を期待してるわけですよ。ホントだって！

福岡県●猫見ゆき

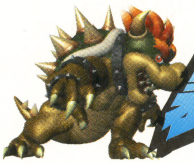

スマブラ的 裏ワザ大発見!!

すまぶらてきうらわざだいはっけん!!

フィギュアを整理整頓

フィギュアを並べて鑑賞できるというディスプレイでの裏ワザだ。方法は、フィギュアの“ディスプレイ”を選択するときにLを押した状態で決定する（Aを押す）とフィギュアが四角形に並ぶという簡単なもの。またRなら丸型、Yなら三角形に集まり、L+Rなら縦横をそろえて整然と並ぶぞ。これまではテーブルの上に雑然と置かれたフィギュアもこれですっきりするというわけ。

【山形県／ドラエモン】

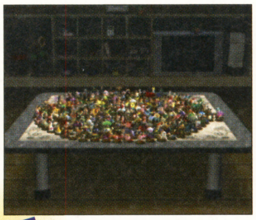

➡Rを押しながらAで丸くまとまるのだ。

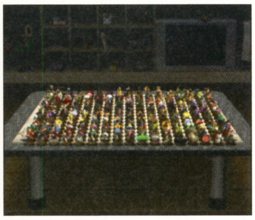

⬅L+Rなら縦横がきちんとそろってすっきり。

シークでスタート

ゼルダでプレイするとき、ステージの選択画面から試合開始するまでのあいだAを押し続けよう。すると、キャラクターが登場すると同時に変身するときの効果音が鳴り、試合開始時からシークでプレイできるぞ。

【広島県／麦米米】

⬅開始直前にシークチェンジしてスピードを活かそう。

フィギュア名鑑のBGM

データ集の“サウンドテスト”で好きなBGMを再生し、そのままBGMを流した状態でBを押して退出。そして“フィギュア名鑑”に入れれば、選んだBGMが流れるのだ。

【東京都／冨澤政太朗】

対戦時のBGMをチェンジ

対戦時にステージを選ぶとき、LかRを押しながらステージを決定するといつもと違ったBGMが流れるぞ。BGMが変化するステージは“グレートベイ”、“ポケモンスタジアム”、“戦場”など一部のステージに限られるのでキミも捜してみよう。

【滋賀県／任天党議員】

次回作は 絶対こうして欲しいぃぃ!!

★次回作には絶対オリマーとピクミンを出して!! 【山梨県／星のキャラ】

★次回作にはヘイホーを出してほしい。飛び道具はパチンコを!

【山梨県／マリオキューブ】

★3DのMr.ゲーム&ウォッチを出してほしい。 【愛知県／逆Lの男】

★ワリオとルイージのコンビが見たい。ゼルダみたいに交代して。

【茨城県／Mr.W】

●人気が高いオリマーとピクミン。オリマーがピクミンを使って戦うのは楽しそうだね。またワリオとワルイージをコンビでっていうのはおもしろいアイデア。ゼルダ&シークみたいにチェンジするのもいいし、アイスクライマーみたいにふたりがかりで攻撃するのも卑怯な悪役っぽくていいかも。

★次回作にはオバキュームやポンプを出して。 【北海道／フィンチル】

●マリオやルイージの必殺技に導入されるかも!?

★コスプレ賛成!

【埼玉県／実はマルスが好き】

●次回作はカラーチェンジじゃなく衣装チェンジか!?

➡グーイも「次回作には!」という意見が多い。ワザもこんな感じでオーケー?

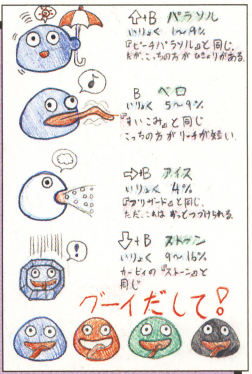

東京都●渡辺泰良

どのポーズがお気に入り?

●ひそかに人気のこのコーナー。今回はカービィ編の発表だぞ。

★やっぱりAですね。なんかポーズが……、食いだおれって感じですごく幸せそう。 【大阪府／ひまわり】

★お気に入りポーズはA。心がいやされます。 【香川県／マキシムD】

★まるで水が入ってるみたいに“たぷたぷ”しながら歩く姿がラブリーでちょー笑えます。もちろんお気に入りはB。 【新潟県／神無月】

★私はBが好き。なんだかブックリしててかわいい!

【茨城県／めぐリンク】

★Cのアピールカービィがいいです! 「ボクを見てー!!」って感じでいいかも。 【愛知県／のんの】

★Cです。やっぱりアピールですよ! 声もカワイイし。

【北海道／向日葵】

●このように今月もたくさんの声が寄せられたぞ。そしてもっとも得票数のが多かったのは、ドロロロロロ……（ドラムロール）、Cのアピールに決定! そして今回募集するのはマリオのお気に入りポーズ。本作、そして任天堂キャラクターの中心に君臨するヒーローのお気に入りポーズを選んでね。また「このキャラも取り上げて!」とか「このキャラのポーズならこれがおすすめ」という意見も大歓迎だぞ。

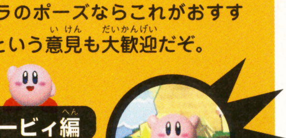

カービィ編

第1位!

マリオ編

A

B

C

おたより大募集!!

今月も“スマブランドDX”を楽しんでくれたかな? このページはみんなのおたよりで成り立っているので、みんなからの楽しいおたよりを大募集! 送るときはペンネームだけじゃなくて住所と本名も必ず書いてね。でないと図書カードが送れないぞ! また「こんなコーナーがあれば参加したい」という意見も随時募集中。もしかするとキミが提案した新コーナーが人気コーナーになるかもよ。

あて先

〒154-8528
(株)エンタープレイン
ファミ通キューブ編集部
スマブランド係

はみだしおたより

毎月何通ぐらいおたよりは来るんですか?（長崎県・若杉雅利）●えーっと、1、2、3……すごくたくさん来てるよ（数えるのが面倒になった）。

どうぶつの村だより

だい15ごう　9がつ21にちはっこう　むらのしんぶんしゃ

はみだしおたより

「どうぶつの村だより」よすぎますぅ♥　毎日読んでもかならず笑顔★（兵庫県・ももこアイラブユー）

●そんなに楽しんでもらえると、こちらもうれしいです。えへへ。

とたけけファンクラブ

秋の夜長にしっとりと聞きたいのはどんな曲かな？『オンリーミー』や『しょうわけけかよう』とかいいよね。みんなが聞きたいのはどんな曲？ ぜひ教えてね。みんなの意見待ってます。

『けけボッサ』

ほら　波がよんでいる
波のリズムにのって
いっしょにおどろう
空の下
波はいつもおどっている

（岐阜県　夢崎しずくさんの作品）

今月のランキングだよ

1位	ゆけ! けけライダー	397票
2位	おとといい	354票
3位	けけパレード	185票
4位	けけボッサ	168票
5位	けけバラッド	146票

（田爪ゆほさんの作品）

⬆とたけけの弾き語りとマーサの歌。いいね。

キミの好きな曲名を送ってね!!

アニマルデザインカレッジ

最近、生徒さんからの作品がちょっと少なくて寂しいです。ということで、来月から『冬に着たいデザイン』を募集しちゃいま～す！

生徒さんの作品

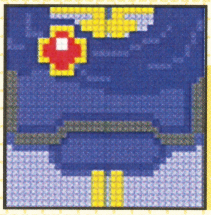

マルカビさんの作品

『マルスのふく』

⬅パレット番号９番。よく雰囲気が出てます。

タイトル『　』　パレット番号『　』

みなさんからのデザイン待ってマース！

どうぶつの森+ NEWS

またまた！ ファミ通オリジナルカードeが!!

毎回大好評の、ファミ通オリジナル『どうぶつの森＋カードｅ』。今回はなんと、3号連続で違うカードがついちゃうぞ！ しかも、3枚とも確実に手に入れることができるのはファミ通キューブだけ!! 絶対見逃すな!!

2月号にはコレ！

1月号にはコレ！

次号コレがつきます!!

確実に手に入るのはファミ通キューブだけ!!

『どうぶつの森＋ 森をつくろう！フィギュアコレクション』第2弾発売！

プレゼントは006ページ！

先月号でもお知らせした、『森をつくろう!』の第2弾がいよいよ発売！ キャラクターフィギュアと家具のセットで、お得感いっぱい！ いますぐコンビニかおもちゃ屋へ走ろ～。ちなみにプレゼントもあるでよぉ～。

発売元：タカラ　価格：300円

フィギュアと家具セット以外にも、おうちや汽車など集めると村になっちゃうシリーズも今後発売予定なんだって！ 詳しい情報は、またここで紹介するからお楽しみに。

ただいま絶賛発売中！

村長から だい15ごうのごあいさつ

秋も深まり、運動欲や読書欲が高まる季節。でもいちばんはやっぱり食欲。焼き芋の声が聞……。

© 2001 Nintendo

村のうわさのうわさのうわさのコーナー

スペインへフラメンコ修行に行ったときの写真です。先生に怒られて裏路地を泣きながら歩いていたら、前からせいいちさんが！ 彼は私にだまってほしぞらのかべがみを手に……。うれしかったけど、ちょっと涙は拭けませんでした……。

このページの各コーナーでは、みなさんからの楽しいおたよりや疑問を募集しています。採用された方には、ファミ通キューブ＋アドバンス特製オリジナル図書カードをプレゼント！ みんなからのおたよりお待ちしておりマース！

名曲アルバム

今月送られてきたのは、誰でも知っている『クロネコヤマトの宅急便』のCMソングです！ こんな誰でもお馴染みの曲だと、村へ遊びに来たお友だちも思わず和んじゃうよね～。

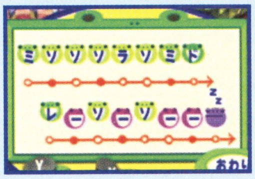

▲とまとさんの作品

⬅単純な旋律だけどだからこそ頭に残りやすいの。

今月のあて先

ちーやん☆さんの作品

⬅ぱっきりカラーが元気でかわいい作品。

森のびじゅつかん

『どうぶつの森』に関するイラストをバリバリ送ってね。

⬇ハロウィン、楽しみですねぇ。

ハンバーグ・ねず子画伯『ハロウィンの風景』

ちぃやん画伯『大集合』

➡まさに大集合な作品ですね。

森村画伯『えきいんさん』

➡村に常駐のえきいんさんの本音。

レモン画伯『夕焼けとトンボと』

⬅真っ赤な夕焼けが秋らしい作品。

今月のほのぼの

RAN画伯『ある日の情景』

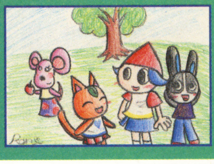

⬅女の子だけの楽しげな1日。

4コマ劇場～♪

最近送られてくる作品の質が高くて、選ぶのがほんとにひと苦労。この調子でみんなどしどし作品を送って欲しいな。

佐野としゆきさんの作品

⬅丁寧な作品をありがとう。これからも送ってね。

谷マコトさんの作品

⬇最近常連の谷さんの作品。村人に不幸の手紙って……。

きょうのできごと by なっち

イベント情報局 10月のイベント

10月はいろいろイベントが多いので、見逃さないように！ 中旬になるとマツタケが木の根本に生え始めるよ。朝いちで行かないと横取りされるから、早起きして狙おう！

秋の大運動会、始まる

今年は10月14日に開催される運動会。プログラムは村の掲示板で要チェックだよ！

⬅もちろんことぶきからレアアイテムが。

ハロウィンでレアアイテムゲット

10月31日の午後6時から午前1時まで、村人がかぼちゃに扮装しているよ。16日から30日のあいだだけ、たぬきちのお店で売っているあめをたくさん買って持っていると、イタズラされずにレアアイテムなんかがもらえちゃうのだ！

はみだしおたより

修学旅行で京都へ行き、バスの中から任天堂の本社を発見しちゃって、まぁびっくり。（埼玉県・国語便覧）

●四角かったでしょ？ 四角かったよね？ 四角かったはず！

第16回 マリオファン新聞

『スーパーマリオサンシャイン』をクリアーしても、お楽しみ要素はまだまだありますぞ～！　というワケで今月は、おもしろ（くだらない？）情報をお届け！

はみだしおたより

いま『スーパーマリオサンシャイン』にハマっています。早くクリアーしたいです。裏技とかあったら教えてください。（神奈川県・ぎんだこ）

●今回の裏技はどぉなの？　どぉなの？

『スーパーマリオサンシャイン』の㊙情報を大紹介!!

夏休み中に『スーパーマリオサンシャイン』をクリアーした人もそうでない人も、友だちに自慢できちゃう（!?）おもしろ情報を紹介するぞ。「てゆーかくだらな～い」なんて感想がチラホラ出てきそうだけど、次号もこんなネタをお届けしていくので、よろしくっ！

⬅みんなもいろんなおもしろネタを捜してみてね！

友だちに自慢しよう おもしろ㊙情報を紹介するぞ！

モンテ族になったマリオに、腰くねくねマリオなど4つのおもしろ情報を大紹介だ～!!

マリオがモンテ族に大変身!?

右の写真に注目。なんとモンテ族のトレードマークのヤシの木がマリオの頭にも生えている！　というのは冗談で、ピンナパークから戻ってきたあと、砲台の上に立つマリオと、離れ小島のヤシの木がうまく合わさるとこうなるぞ。

⬅マリオの頭から立派なヤシの木が生えちゃってます。

➡こちらが本物（モンテ族）のヤシの木。葉のたれ具合が違う！

くねくねマリオ

いろんなアクションで敵をやっつける姿がカッコイイマリオだけど、腰を超スピードでくねくね動かすおちゃめな一面ももっているのだ。崖や縁に掴まり、しばらくそのままにしていると、力尽きて落ちる直前に、腰をくねくねさせるぞ。

➡ロープだとくねくねしないぞ！

⬅写真だと腰のくねくね具合がわからないのでぜひ一度試してほしい。

マリオをじっくり観察!!

ゲーム中（ムービー以外）でマリオの顔のドアップを見ることができるぞ。ロープの上に乗った綱渡りの状態でYボタンを押し、マリオ視点に切り替えよう。あとはコントロールティックを正面へ動かすと、マリオの顔のドアップが見られるのだ。

ドアップマリオにドキドキしちゃう♡

⬆マリオってこんなに素敵だったのね～と惚れ惚れします。

過去のマリオが見られる!!

ドルピック島でマリオと初めて出会ったポンプが、ユーザー登録している場面の左下に注目しよう！　なんと過去の『マリオ』シリーズの映像が流れているのだ。かなり小さい画面なので大きいテレビで見ることをオススメするぞ。

⬅ファミコン版の『マリオ』。右側にクッパがいるぞ。

➡ニンテンドウ64版の『マリオ』。クッパを投げ飛ばす寸前だ。

マリオご意見板

マリオに関するいろんな意見を紹介していくぞ！

●ヨッシーといえば緑色ですよね？『スーパーマリオサンシャイン』ではどうすれば緑色になるのですか？（埼玉県／渡辺裕太郎）●お腹が減ったときや水の中に入ってシュ～と消えちゃう一瞬だけ緑色になるよ。**●私はボスゲッソーの取れた足を見ていると切ない気持ちになります。（埼玉県／チロリアン）**●ピチピチしててリアルだからね。なんだかかわいそうだよね。

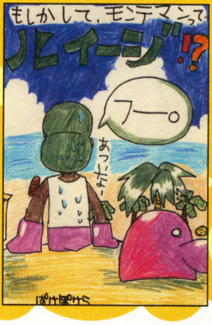

（大阪府／ぱけぽけら）

⬅モンテマンがルイージだとしても、素顔が見えないんじゃかわいそうだよね。

（徳島県／双星加守斗）

⬅今作では水の表現がとってもリアルだよね。潜ると気持ちよさそ～う。

©2002 Nintendo

マーコのファッションチェック

マリオが登場するゲームはたくさんあるのだから、いろんな洋服を着ているハズ。というワケで、マリオたちの服装を勝手に評価しちゃうコーナーです。こんな服装でゲームに出てほし～いという要望のイラストも大募集!! 流行に敏感なマーコさんが甘口チェッ～～～～～～～ク!!

『ルイージマンション』のルイージ

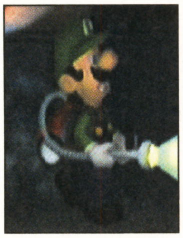

⬆掃除機を背負ってるなんてファッション界の革命児だわン。オシャレ。

『ルイージマンション』のオヤ・マー博士

⬆ビン底眼鏡に、ちょろヘヤーが個性的でイイわン。本当に博士なの?

牧場娘風ピーチ姫

（京都府／にゃふこの作品）

➡左足に巻いたバンダナがアクセントになって、とってもイイわン。

OL風ピーチ姫

➡やっぱりピーチはピンクがいちばんねン。七三マリオはスゴイわン。

（愛知県／ミッコマンの作品）

マリオファンコレクション

マリオはいろいろなグッズにもなっています。それらを紹介していくコーナーです。

岐阜県／松﨑 操のコレクション

手作り人形

➡夏休みの工作で作ってくれた人形。マリオの左手にちゃんとシャインがあるぞ。

岐阜県／GC大好きクラブのコレクション

CD&トランプ

➡注目は下のトランプ。反対面にはどんな絵が描かれていたのかな?

はみだしおたより

僕の友だちは空が飛べます。僕は口から炎が出ます。（大阪府・田畑健汰）

●空が飛べて、炎が出る? もしかしてキミたちはヨッシーの仲間なの?

★マリオランキング★

みんなの意見をもとにマリオに関するいろんな物をランキング!!

『マリオ』シリーズの中でかわいそうなキャラは?

1位 キノピオ

⬆いまだに脇役だからと1位にランクイン。

2位 ルイージ

⬆『サンシャイン』ではお留守番だったの?

3位 クッパ

⬆毎回毎回マリオに倒されてかわいそう……。

★★★★★ 今月のお題 ★★★★★

コレしかいない! と思うキャラクターの名前を書いて送ってね。お題も随時募集中です!

『マリオ』シリーズの中で算数が苦手そうなキャラは?

（千葉県／スマイルのお題）

読者さんのマンガだよ!

マリオ大好き! という気持ちをマンガでアピールするこのコーナー。はがきは縦、横どちらでもオーケーだよ。文字はなるべく大きく書いてね! マンガのタイトルも書いてくれるとグッド。

（神奈川県／まるまる）

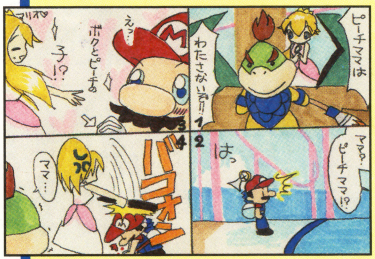

⬆ピーチが好きなのはわかったけど、ふたりにぜんぜん似てないし……ね。

（京都府／ちーやん）

⬆コワー! 今月もますます磨きがかかったピーチ姉さんネタ。

既存のマリオグッズ（手作りも可）を持っている人は“マリオファンコレクション”まで応募してね。また、キミの1票で大きく変わるマリオランキング”も忘れずに! ひきつづき、マリオにまつわるマンガや質問、こんなことを取り上げてほしいなどの要望のおはがきも募集中! 我こそは真のマリオファンというキミのおたよりをお待ちしてま～す。採用者にはファミ通キューブ+アドバンスオリジナル図書カード（500円分）をプレゼントするよ!

あて先
〒154-8528
（株）エンターブレイン
ファミ通キューブ編集部
『マリオファン新聞』係

おマルスって呼んでいるそこのキミ！　ちょっとここに座れ！　おマルス言うな！（宮城県・ガイモンEX）

●おマルスって……。たしかになんか臭いそう……。

またまた特別企画

読者といっしょにマリオとごはんを食べちゃいました!!

先月のお話は覚えてる？　読者といっしょに『スーパーマリオサンシャイン』を宣伝するために、マリオの格好で街をおそうじしたというお話だ。その結果、なんと！　マリオがお礼に宣伝部員をお食事にご招待してくれるというではありませんか!!　さっそく京都へ駆けつけた宣伝部員たち。今回は、その食事会の模様をご報告！

宣伝活動のごほうびに なんとプロデューサー宮本氏らとお食事会を!!

京都ならではのお店でお食事会に出席するまえに、憧れの任天堂本社でお茶タイムにお呼ばれされた宣伝部員たち。さっそくピカピカの新社屋に潜入しようとすると……。

先月号のあらすじ

マリオをなんとか応援しようと、読者といっしょにマリオの扮装をして、千葉・幕張の街に出没。ソフトの内容と発売日を書いたプラカードを片手に、ポンプとホウキで、次世代ワールドホビーフェアで賑わう街をおそうじしまくったのだ。これが道行くキッズたちに大ウケ。みんなニコニコしながら近寄ってきて、握手をねだられたのでした。

みんなでマリオになって……

宣伝をしたりおそうじしたり

いろいろあったのです

マリオがお出迎え!!

⬅任天堂に着くと、なんとマリオがお出迎え！　本物のマリオに会えたと一同大興奮！

⬇マリオに案内されて社員食堂に向かう一行。けっこうマリオって大柄なのね……。

社員食堂にまいりま～す!!

もうみんなニコニコ

⬆ひょこひょこ歩くマリオを追いかけているうち、部員一同、笑顔が止まらなくなったぞ。

ないしょの話はなんなのさ？

⬆ここでマリオが広報さんに耳打ち。「ケーキ……ボクも……レモンとミルクならミルクで……」。作戦会議でしょうか？　それともただのおねだり？

マリオみずからのおもてなしに感激！

水ピース!!

⬆食堂ではマリオがケーキをふるまってくれたぞ。大感激です。

⬅全員揃ったところで、恒例の水ピース！　ほらほら、マリオもバッチリ水ピース！

©2002 Nintendo

お店の前で宮本氏たちと合流

⬅ひとときのあと、部員たちはお店の前で宮本氏たちと感激のご対面！

サインなんてもらったり

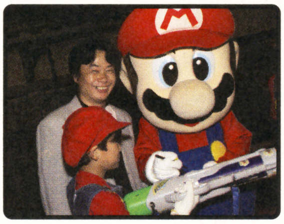

⬆宮本氏とマリオから、ポンプにサインをもらう隊員。一生の宝物です。

いざ食事の場へ

ステキなお店でした

⬆食事会は、とうふ料理で有名な京都・南禅寺の順正というお店で行われたぞ。

➡ここでもマリオが案内役。ゲームのまんま、とっても頼もしいお姿。

⬇ステキな夜のお庭を散策するマリオーズ。ゾロゾロ歩く姿は、なんだかピクミンみたい。

マリオの先導で……

カンパーイ！そして大座談会へ

⬅まずはカンパイ！　マリオはオトナだけどジュース！

⬇『マリオ』や『ゼルダ』の生みの親の方々もモグモグ。

ユバ？何それ？

⬅京都の名物、汲み上げ湯葉に興味津々。おいしかったー。

意外とマリオが器用です……

⬅マリオもしっかりお食事中。器用にクリなんかつまんでみたりして。

なんと新聞にも載りました!!

⬅翌日の京都新聞にお食事会のお話が！　あらためてマリオの大スターっぷりに感動。

プレゼントももらいました

➡宮本さんたちから手渡しでプレゼント。夢のようです。

今回食事会に出席してくださった方々をご紹介

宮本茂さん
『スーパーマリオサンシャイン』プロデューサー

ご存じ『マリオ』の生みの親。当日は、息子さんと『スマブラ』をプレイして負けた話などを披露してくれたのだ。

手塚卓志さん
『スーパーマリオサンシャイン』プロデューサー

『どうぶつの森』も手塚氏のプロデュースなのだ。宮本氏とは最初の『マリオ』以来のコンビだと話してくれたぞ。

小泉歓晃さん
『スーパーマリオサンシャイン』ディレクター

『サンシャイン』の監督役。『時のオカリナ』なども手がけたのだ。サインをねだる読者に、「ボクの!?」と照れてたぞ。

今西紘史さん
前広報室長 現顧問

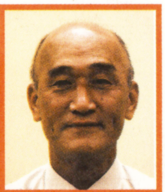

任天堂の御意見番として活躍されている。今回ごちそうを食べたお店は、今西氏のオススメのお店なのだ。

永澤母子

⬅今回も翔子ちゃん（手前）、洋子さん（中）、拓くん（奥）と勢揃い！

山田さん（左）岡部さん（右）

➡任天堂のみなさんに積極的に質問していたぞ。

最後にみんなで記念撮影!!

はみだしおたより

私のペンネームどうっすか？（神奈川県・尻から火）

●えぇと……、あのぅ……、べ、便利かなぁ？

はみだしおたより

たいへんでス、電池がきレ……て……。（山口県・デデデ）●……あら、動かなくなっちゃった。単3電池2本しかないけど、これで動くかなぁ。

カービィのカービィによるカービィのための学校

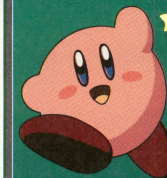

カービィ学園

第7回：2学期

ついに新学期がやってきました。そして新学期と言えば、席替えです。窓際、廊下側、後列側など、人気の席はどこかな？　意外と教卓の真ん前って授業中、先生に当てられにくいんですよね……。

○月×日 日直 カービィ

これからどんどん出る新たな『カービィ』グッズを先取りしよう!

秋から冬にかけて、『星のカービィ』の新たなグッズがてんこ盛り状態でみんなを待っています。音に反応するカービィや立体アクションゲーム、おしゃべりするぬいぐるみ、イラストが簡単に楽しめるステンシルセットなどなど。パパとママにおねだりしておかないと、クリスマスに間に合わないよ!?

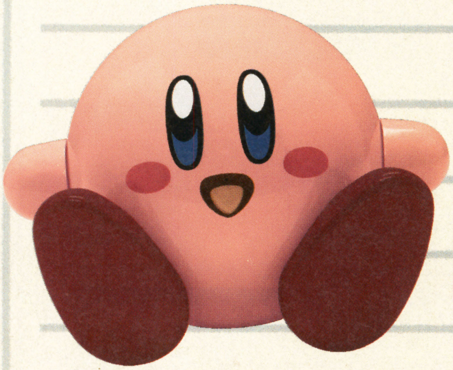

ポップンカービィ

話しかけると手足を動かして喜んだり、音楽を聞かせると回りながら踊ったりと、音に反応して動くカービィがついに登場。

10月31日発売　3980円

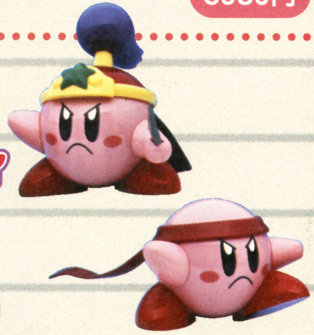

マグネットカービィデラックス③

ニンジャカービィ ファイターカービィ

パーツに仕込まれた磁石によって自由にポーズがつけられる、ニンジャ&ファイターだ。

10月31日発売　1980円

プププアドベンチャー

カービィとデデデ大王が追いかけっこする立体アクションゲーム。

9月27日発売　2980円

ポンポンイラスト

カービィのイラストが簡単に楽しめるステンシルシート。インクも12種類!

10月24日発売　1980円

ぽよぽよカービィ

声をかけたり頭をなでたりすると、「ポヨヨーイ」とおしゃべりするカービィ。

10月下旬発売　2980円

おっきなカービィぬいぐるみ　発売中

よりかかれるほど大きい、ふわふわやわらかいカービィのぬいぐるみ。●9800円

カービィぬいぐるみL　発売中

抱きごたえバッチリなサイズのカービィぬいぐるみ。●3980円

カービィぬいぐるみM　発売中

両手に乗る大きさの、かわいいカービィぬいぐるみ。●1480円

カービィぬいぐるみS　発売中

持ち運べるコンパクトなカービィぬいぐるみ。　●980円

©1995 HAL Laboratory,Inc./Nintendo ©Nintendo/HAL Laboratory,Inc. ©Nintendo/HAL Laboratory,Inc.・CBC

カービィゲーム歴史館

1996年3月21日発売
『星のカービィ スーパーデラックス』
（スーパーファミコン）

←杖と帽子がトレードマークの作品だ。

6種類のゲームが詰まったお得な『カービィ』。さらにパワーアップしたコピー能力に加え、ふたり同時プレイも可能。

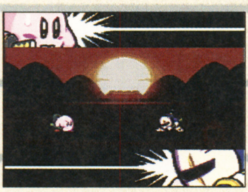
←"刹那の見斬り"でメタナイトと勝負！

デデデ大王と一騎打ち

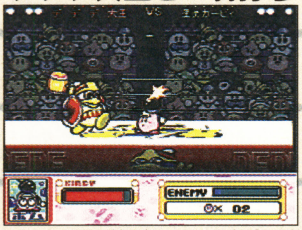

↑みんなが見守る中、デデデ大王に勝負を挑むカービィの勇姿。ガンバレ!

DVDソフト放送部

テレビシリーズ
『星のカービィ』Vol.3
●10月23日発売 3800円

伝説の怪鳥のお話からロロロとラララの出生の秘密まで、注目の7話から9話までを収録したDVD。特典のプチケースも見逃せないね。

←DVD3巻のパッケージは、凛々しく構えたカッターカービィの勇姿が目印だよ。

収録内容

- 第7話「逆襲! ダイナブレイド」
- 第8話「キュリオ氏の古代ププブ文明」
- 第9話「ロロロとラララ・愛のメロディ」

完全生産限定パッケージ同梱特典

オリジナルプチケース（3個）

ププブランドBBS

今月から始まった"ププブランドBBS"にようこそ！ みんなの情報交換掲示板だぞ。

～BBS開設しました！～

『カービィ』が大好きなみんなからの、いろいろな情報や意見が書き込める掲示板を開設しました。気軽に利用してください！
管理人

●朝早くて起きられません

早起きが苦手なのでアニメの『カービィ』が見られないよー。
神奈川県 ピンクの物体
●RES:そんなときは一日中起きてるってのはどう？
管理人

●給食の時間に……

私のクラスの男子たちは、給食の時間になると必ず「何でも吸い込む～」と言って、早食い競争を始めます。うるさくてしかたがないのですが、どうしたらいいのでしょうか？
富山県 うるるとさらら
●RES:負けるな！ 女子も負けずに何でも吸い込みましょう。でも鼻から牛乳を出さないように気をつけてね。
管理人

カービィ イラスト美術室

今月のピカイチ！

神奈川県 山ユリ

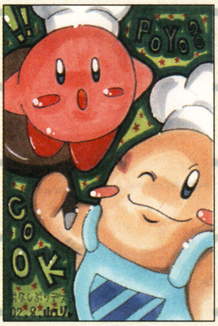

↑コックカワサキの頼もしい表情がグッド！ さて何を作ってくれるんでしょう？

栃木県 あんず

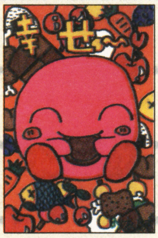

↑「食欲の秋」をむかえて幸せそう！

岩手県 ミショ

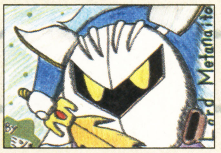
↑鋭い眼光が魅力のメタナイトは、当美術室でも大人気。

かーびぃ川柳

あくびした 思わず吸い込む 空の雲
大阪府 ニャスケ

秋の空をさき取りした趣のある作品ですね。思わずつられてアクビが出てしまいそう!?

星のカービィ アニメ情報局

アニメ『星のカービィ』は、毎週土曜日朝7時30分からCBC/TBS系全国27局で放映中！（一部地域では放送時間が異なります）

チョコカプセルって、中から組み立て式のオマケが出てくるのかな？

9/28	第50話	「貯めるぞい！ のろいの貯金箱」
10/5	第51話	「センチメンタル・カービィ」
10/12	第52話	「悪魔のチョコカプセル！ 前編」
10/19	第53話	「悪魔のチョコカプセル！ 後編」

カービィ学園出席のご案内

新学期の忙しい中、たくさんの出席ありがとうございます。各教室(コーナー)へ出席していただいた方には、それぞれ500円分の図書カードをプレゼントします。今月から始まった"ププブランドBBS"への参加も募集しております。コメントとともにタイトルもつけて、右のあて先までご応募ください。みなさんの出席をお待ちしてます。

あて先
〒154-8528
(株)エンターブレイン
ファミ通キューブ編集部
『カービィ学園』係

はみだしおたより

投稿コーナーは、載っているネタの何倍ものネタがあってこそ成立しているんだと思うと、何だか切ないです。（青森県・シトラスらいむ）●だからこそ、掲載作品は光っているのだ。

毎日お仕事お疲れさまです。休めるときにはちゃんと休んでくださいね！（長野県・マナット）……ほ、惚れた！

ディズニーゲームカーニバル

『ディズニーのマジカルパーク』より

『ミッキーマウスの不思議な鏡』より

大人気のキャラクターたちでいっぱいのディズニーゲーム。このページでは、その楽しさを教えちゃうぞ。

ぼくらの永遠のアイドル、ミッキーマウスやドナルドダックなど、ディズニーのキャラクターたちが大活躍するゲームっていろいろあるよね？　どれから遊んだらいいのか迷っちゃうキミに、いまの気分にピッタリのゲームを紹介しましょう。まずは右の質問チャートに答えてみてね。

はてさて、どのディズニーゲームがピッタリくるかな？

はい（→）　いいえ（→）

スタート → 遊びの王様はゲームだと思う

- 遊びの王様はゲームだと思う → はい：ディズニーシーにはすでに遊びに行った／いいえ：運動会なら綱引きより玉入れが好き
- ディズニーシーにはすでに遊びに行った → はい：クスクスでなくアハハと笑う／いいえ：運動会なら綱引きより玉入れが好き
- 運動会なら綱引きより玉入れが好き → はい：クスクスでなくアハハと笑う／いいえ：じっくり挑戦するゲームが好きだ
- クスクスでなくアハハと笑う → はい：よく友だちとゲームで遊ぶ／いいえ：じっくり挑戦するゲームが好きだ
- よく友だちとゲームで遊ぶ → はい：A／いいえ：C
- じっくり挑戦するゲームが好きだ → はい：B／いいえ：D

Aのアナタは ディズニーのマジカルパーク はいかが？

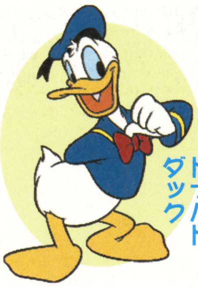

ドナルドダック

ゲームキューブ/ハドソン/発売中/6800円/パーティーゲーム・ボードゲーム/プレイ人数1～4

このゲームの魅力は、なんといっても、みんなで集まってワイワイ楽しめること！　これからクリスマスやお正月など、パーティーの季節がやってくるだけに、盛り上がれることマチガイなし！　コントローラを持ち寄って楽しもう。

★これはエキサイト!!★ おすすめミニゲーム

ここでは、実際にプレイして大声のあがったミニゲームをふたつ紹介しよう。どちらもライバルのジャマがちょっとだけできるので、思わず声がでちゃうのだ。

パニック・キッチン

←人のアイテムを横取りできちゃうのがエキサイト！

ミスター・トランプ

←たくさんいるトランプ兵を見続けていると大混乱！

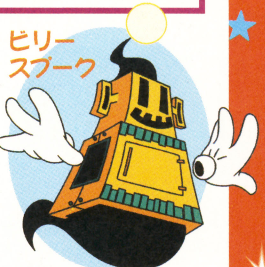

ビリー スプーク

ディズニーファンならココに注目!!

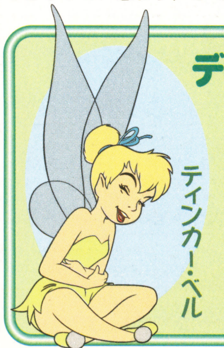

ティンカー・ベル

ゲームに登場するミニゲームをクリアーすると、愛らしいディズニーのキャラクターカードが見られるようになるのだ。1枚1枚に解説文もついているぞ。

↑パックに入ったカタチでゲットできる。ぜんぶで200枚以上あるぞ！

ミッキーはもちろん ドナルドや シンデレラや…… ダンボまで！

©Disney Enterprises,Inc. ©2002 Disney Licensed to Nintendo.Developed by Nintendo and CAPCOM. ©2002 Disney Licensed to Nintendo.Developed by Nintendo and CAPCOM. ©Disney Enterprises,Inc.
©Disney Enterprises,Inc. ©Disney Enterprises,Inc. ©Disney Enterprises,Inc.

Bのキミは Disney's ミッキーマウスの不思議な鏡

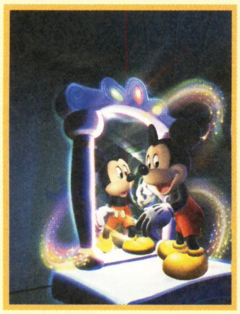

ゲームキューブ/任天堂/発売中/6800円/アドベンチャー・冒険/プレイ人数・1/GBAケーブル対応

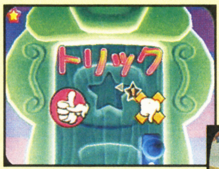

⬅Aボタンとアナログスティックだけでスイスイ操作できるぞ。

鏡の世界に閉じこめられたミッキーが、元の世界に戻るため活躍するゲームだぞ。

➡カガミのカケラを集めて脱出するのだ。ぜんぶ見つけられるかな?

Cのキミは Disney's ミッキーとミニーのマジカルクエスト

アドバンス/任天堂/発売中/4800円/アクション/プレイ人数・1～2/通信ケーブル対応

ピートにさらわれた愛犬プルートを助けるため、ミッキーとミニーが冒険の旅にでるアクションゲームだぞ。

➡見た目とウラハラ。手強いぞ。

通信対戦も

⬅通信ケーブルで、対戦プレイもできるのだ。

ディズニーファンならココに注目!!

ピカピカのカガミや、モヤーっと現れるオバケなど、アニメ映画のような効果が、ふんだんに使われているのだ。よく見ると床にもミッキーが反射しているぞ。

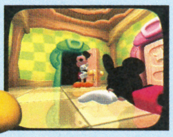

ディズニーファンならココに注目!!

ステージや敵に合わせたミッキーやミニーの衣装替えが楽しいぞ。イラストの消防士のほか、登山家や魔法使いなどにも早変わり!

困ったときは…

⬅コスチュームが変われば攻撃方法も変わる。

Dのキミは

Disney Sports Soccer ディズニースポーツ:サッカー

Disney Sports American Football ディズニースポーツ:アメリカンフットボール

Disney Sports Skateboarding ディズニースポーツ:スケートボーディング

人気のディズニーキャラクターたちが、これまた人気のスポーツで大活躍するシリーズ。現在、ゲームキューブでは2種類、アドバンスでは3種類のスポーツが楽しめるぞ。これからもどんどんシリーズ作品が登場するぞ。

<コナミ『ディズニースポーツ』シリーズ>
『サッカー』、『スケートボーディング』(ゲームキューブ)/発売中/各6800円
『サッカー』、『アメリカンフットボール』、『スケートボーディング』(アドバンス)/発売中/各5800円

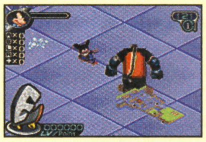

ディズニーファンならココに注目!!

ディズニーのキャラクターたちと親しんでいるうちに、アメフトなど、アメリカで大人気のスポーツが覚えられるのが魅力的。一石二鳥で超おトク!

⬅これからもシリーズは続々登場。ぜんぶ集めちゃえ。

みんなのおたよりをお待ちしてまーす

●**大好きキャラクター** 好きなディズニーのキャラクターとその理由を教えて!

●**イラストコーナー** ディズニーゲームの登場キャラクターや名場面などを描いてね。

●**ワタシのグッズ自慢** お気に入りのゲームやグッズなど、どんどん自慢して!

あて先
〒154-8528
(株)エンタープレイン ファミ通キューブ編集部
"ディズニーゲームカーニバル"係まで

●●●●キューブ+アドバンス●●●● ディズニーゲームリスト

アドベンチャー オブ 東京(とうきょう)ディズニーシー
アドバンス/2001年11月22日発売/価格5800円/コナミ

ドナルドダックアドバンス
アドバンス/2001年12月21日発売/価格5300円/UBIソフト

ディズニースポーツ:サッカー
アドバンス/2002年7月18日発売/価格6800円/コナミ

ディズニースポーツ:スケートボーディング
アドバンス/2002年7月25日発売/価格5800円/コナミ

ディズニースポーツ:アメリカンフットボール
アドバンス/2002年7月25日発売/価格5800円/コナミ

ミッキーとミニーのマジカルクエスト
アドバンス/2002年8月9日発売/価格4800円/任天堂

ディズニースポーツ:バスケットボール
アドバンス/2002年12月発売予定/価格5800円/コナミ

ディズニースポーツ:スノーボード
アドバンス/発売日未定/価格未定/コナミ

ディズニースポーツ:サッカー
ゲームキューブ/2002年7月18日発売/価格6800円/コナミ

ディズニーのマジカルパーク
ゲームキューブ/2002年8月1日発売/価格6800円/ハドソン

ミッキーマウスの不思議(ふしぎ)な鏡(かがみ)
ゲームキューブ/2002年8月9日発売/価格6800円/任天堂

ディズニースポーツ:スケートボーディング
ゲームキューブ/2002年9月19日発売/価格6800円/コナミ

ディズニースポーツ:アメリカンフットボール
ゲームキューブ/2002年12月12日発売予定/価格6800円/コナミ

ディズニースポーツ:バスケットボール
ゲームキューブ/2002年12月19日発売予定/価格6800円/コナミ

はみだしおたより
疲れたとき何をしますか?(石川県・いやしの天使)
●みんなのおたよりを読んで癒されてます。いや、ホント。

坂ウ通信

今回の坂ウ通信では、投稿していただいているおはがきに関して触れたいと思います。このコーナーで、もっとも採用される確率が高いのはお題のコーナーです。おもしろいおはがきはドンドン➚

ロックマンナビゲーション ROCKMAN NAVIGATION

コブンファンクラブ

坂本ウ（以下坂ウ） 人気絶頂のコブンファンクラブがついにタイトル横に！ みんなにもコブンのすばらしさが伝わったってことでしょうね！ ではまた来月！

Vol.15

ロックマン&フォルテをプレイしよう!!

六苦燃男（以下六苦） アドバンス版の感想をまず言わせてもらうと、完全移植ってことに尽きるな。スーパーファミコン版の。
坂ウ いいじゃないですか！ プレイステーションやサターンの全盛期にスーパーファミコンで発売されたからプレイしていない人も多いってことでの移植ですよ。それに元がおもしろいんだから何も問題ありませんよ!
六苦 僕はべつになにも言っていませんよ、坂本さん。
坂ウ ……とにかくプレイしての感想を述べろってんだ！
六苦 084のCDを入手するのにてこずったな！ CDが埋まっている地形をザコが崩していってしまうので、ラッシュサーチを発動させつつザコを倒していかなくちゃいけないんだよ！
坂ウ CD入手では1、2を争う難しい場所ですね。ほかには？
六苦 キングとの対決だな。キングって弱点が全体攻撃のライトニングボルトだろ。力を使い果たして倒れているブルースがいるっていうのに、ライトニングボルトを連発するロックマンの姿には思わずウットリだぜ！ 完璧に殺っちゃったな、アレは。
坂ウ ブルースには当たっていないんですよ、アレは!!
六苦 やっぱロックマンはブルースより断然強いぜ！
坂ウ そういう結論になるか!?

⬆黒幕はコイツなわけだが、ロックマンとフォルテではエンディングが違うぞ。

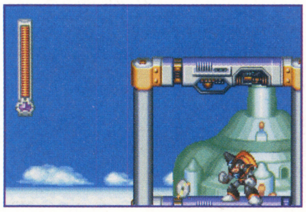

⬆元々絶妙にバランスのいいゲームなので、追加要素なしでもいいと思うが。

⬆CDが掘り出せても落としちゃうことも。ミスってもいいから飛び込んで取ろう。

⬆キングともどもブルースまでも葬り去るロックマンの勇姿には感涙しました。

『ロックマン』アニメ通信 幻のロックマンアニメーションが限定生産で登場!

坂ウ 今回のアニメ通信では、社団法人"海外広報協会"が日本の文化を外国人に紹介するためのものとして制作した幻の『ロックマン』アニメを紹介。この日本文化紹介アニメは、'94年から'95年にかけて3作品制作され、それぞれ『星に願いを』、『未来が危ない』、『日本上陸』というタイトルがついています。
六苦 そしてこの幻のアニメが収録されたDVDが10月下旬ごろにe-capcom（http://www.e-capcom.com/）で限定発売されるんだぜ！
坂ウ これは9月21、22日のゲームショウでも販売されましたが、買い逃した人は手に入れるラストチャンスです!
六苦 1枚のDVDに3作品も入って4800円はお買い得だな！ ファンは買うしかないだろ!
坂ウ なんと！ このコーナーの読者2名様にこのDVDをプレゼントします！ 右ページのあて先に"DVDプレゼント係"とつけ加え、コーナーの感想を書いて送ってくださいね！
六苦 送るしかないだろ!

⬆コレがDVDのパッケージだ。日本文化を伝えるロックマンに感涙しました。

2名様にプレゼント!!

⬅ロックマンのほか、ロールちゃんやブルースももちろん登場するぞ！

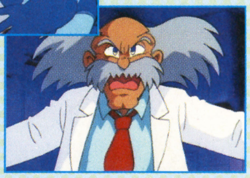

➡ゲームの世界から抜け出してきたDr.ワイリーが事件を巻き起こす！

今月のお題 ロックマンシリーズでいちばん強いキャラクターは？

坂ウ まずは熊本県のフォルテSPくんのおはがきです。最強はロールちゃん。理由はアニメで悪魔チップで変身しロックマンをムチで痛ぶっていたからだそうです。
六苦 確かにアレは怖かったな。でもけっきょく負けてるし最強ではないな。
坂ウ 東京都のオカリナくんは、ガードしていればいっさい攻撃が効かないメットールが最強とのことです。
六苦 だけどずっとガードしていると呼吸ができないからな。
坂ウ え、メットールがずっとガードできない理由はそれなんですか!?
六苦 え、違うのか!?
坂ウ ……まぁどうでもいいですね。
六苦 だったら最初から聞くな！ 福島県のKYOは、『ロックマン＆フォルテ』のフォルテが最強と言っているな。理由は2段ジャンプできるし、名前が音楽の記号で"強く"を意味するからか。でも、あのゲームならビートやオートリカバーのあるロックマンのほうが強いと思うな。でも、エックスと比べたら弱い気がする。
坂ウ エックスも『エグゼ』のロックマンと対戦したらチップの多さで絶対勝てないと思いますよ。
六苦 ちょっと待てよ、『エグゼ』のナビはあくまでもネット上の存在だろ。PET壊せば終わりだし。
坂ウ そんなことを言ってしまうんですか!? じゃあ最強はエックス？
六苦 待てよ。針の山が強いかもな。1発死にだし。エックスも何度もやられているだろ、絶対。
坂ウ それはプレイヤー次第じゃないですか！ あ、でも針の山はアイテムで消せる作品もありますよ。
六苦 そうか、じゃあ最強は穴だな。穴に落ちることはアイテムで回避できるゲームもあるけど、穴自体は消せないし倒せないし。いちばんプレイヤーを多く倒しているだろ、穴が。
坂ウ そうかもしれませんが、穴ってキャラクターなんですか!?
六苦 穴がなかったらミスにならないわけだし、穴は確実も存在するぞ！
坂ウ そんな問題じゃありません！

京都府・水石龍徒

⬆う〜ん、このイラストを見るとロールちゃん最強説もうなずけます。(坂ウ)

埼玉県・朝倉朝子

➡ゼロをモノにしたアイリス最強説か。どっちにしろ女のほうが強いのか。(六苦)

東京都・滝山辰巳

⬅『ロックマンゼロ』のエックスは強いが、所詮コピーって感じだな。(六苦)

福岡県・サルビ

⬅『エグゼ』シリーズのフォルテか。フォルテを出すのがキツイな。(六苦)

ロックマン傑作選

ワイリー&ライトのロックボード -ザッツ☆パラダイス-
ファミリーコンピュータ
発売日'93年1月15日
価格6500円

坂ウ 今回紹介するのは、『ロックマン』シリーズでもっとも異色作と言えるこの作品です。モノポリー風のボードゲームとロックマンが合体したという謎のコンセプトが売りです。
六苦 『ロックマン』シリーズなのにロックマンが使えないのが謎なんだが。
坂ウ ロックマンはナビゲーター役として登場するんですよね。
六苦 ゲームとしては、まぁふつうに『モノポリー』が楽しめるって感じだ。

ロックマンがナビゲーター

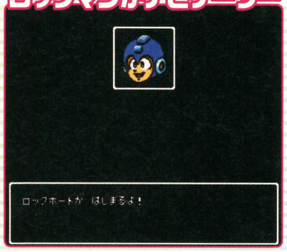

⬆ロックマンの出番はかなり少ない。これはゲームスタート時のものだ。

⬅ロックマンにちなんだ仕掛けが多数ある。

イラストコーナー

神奈川県・そとみち

⬅どっちにしろそとみちはゲームボーイなわけだな。ほかのハードを持っているのかがすごく気になるな。(六苦)

徳島県・空龍あるふぁ

⬅なんかいいコンビって感じのイラストですね。まだ恋人どうしには見えないですね、このふたりは。(坂ウ)

ロックマンなんでもQ&A

坂ウ 宮城県のROCK!! くんからの質問で、『ロックマン ゼロ』で、簡単にエネルゲン水晶を貯める技を教えてください、とのことですが……。
六苦 いったんクリアーしたら友だちに貸して、同じデータでプレイさせるのがいいかな。もちろん水晶はいっさい使うなと言い聞かせよう。

おたより&イラスト大募集!

坂ウ さて、次回のお題は"ゲームキューブ版『ロックマン エグゼ トランスミッション』大予想!"です。こうなったらいいなーといった思い入れたっぷりのアツイおたよりをお待ちしております！ 採用者にはもれなく図書カードをプレゼントします！

あて先
〒154-8528
(株)エンタープレイン ファミ通キューブ編集部
ロックマンナビゲーション係

➡採用しますのでよろしくお願いいたします。また、お題を初めとした、各コーナーのネタ、新コーナーなどの案があったらぜひ送ってください。お待ちしております。

© CAPCOM CO., LTD. 2001 ALL RIGHTS RESERVED.

夏休みの宿題を終わらせるのに夜中の2時までかかった。(宮城県・菖蒲)
●この原稿を書き終わったら夜中の3時だった。ところでしぶいペンネームだねぇ。15歳ってマジ?

ポケモン放送局

ポケモンほうそうきょく

ヘイ、リスナーのみんな! 今月も、注目の『ポケモン』最新作を中心に、盛りだくさんの情報をお届けしちゃうのさ。フシギダネをゲストに呼んで、新コーナーも開いちゃってるんだぜぃ。

さいしんさくの ぜんぼうが すこしずつ あきらかに!

ポケットモンスター ルビー ポケットモンスター サファイア 新情報&大予想

発売が約2カ月後に迫り、つぎつぎと内容が明らかになっていく『ポケモン』最新作。今月も最新情報を紹介しつつ、さまざまな予想をおっ立ててみたよ。毎度無理のある予想も多いけど、こうやっていろいろ想像して発売を待つのが楽しいと思わないかい? 万が一予想が的中したら誉めてね。お願いだから。

●名称:ポケットモンスター ルビー・サファイア ●対応機種:ゲームボーイアドバンス
●発売日:2002年11月21日予定(2バージョン同時発売)
●価格:4800円 ●発売元:ポケモン

ポロックを食べてコンディションアップ!

ポケモンのコンディション(かっこよさ、うつくしさ、かわいさ、かしこさ、たくましさの5項目)を競うポケモンコンテストで、優勝を目指すために欠かせないお菓子が"ポロック"だ。これをポケモンに食べさせると、コンディションを上げることができる。ポロックの種類により上がる項目は違うし、そのポケモンが好きなポロック(せいかくにより異なる)を食べさせれば上昇度も高くなる。ポロックの種類と、ポケモンのせいかくをキチンと見極めよう。

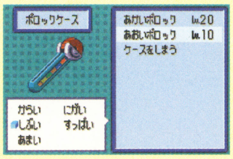

←奥ケース内に見えるカラフルな物体がポロック。色によって味も違うようだよ。

↓ひかえめなキノココは、青いポロックが好きみたい。

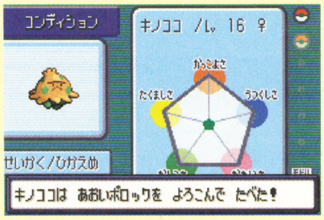

勝手に大予想! 気になったのが、ポロック名の横に記されている、Lv.20やらLv.10やらの文字。同じポロックでもレベルが違うことがあり、レベルが高いほど効果が高かったりするのか!?

最初のパートナーは、アチャモ、キモリ、ミズゴロウ!

ついに、最初のパートナーとなる3体のポケモンが明らかになった! 今作はアチャモ、キモリ、ミズゴロウの中から1匹を選び、冒険に出ることになるぞ。これまでに比べて、3体とも見た目はキュートでおとなしそうな感じがするんだけど、実際はどうか?

勝手に大予想! 気になったのが、メーカーからの資料に書いてあった「果たして彼らとはどのようにして出会うのか?」という一文。もしや、今回の出会いはいままでとは少し違うパターンなのか!? そして、彼らをくれるのはオダマキ博士? 先月号で紹介したカクレオンがキモリの進化後って予想はちと無理がある……?

きのみをブレンドしてポロックを作れ!

ポロックをゲットするためには、じつは"きのみ"が必要となる。今作では、前作以上にたくさんの種類のきのみが登場するが、それらを"きのみブレンダー"で混ぜ合わせることで、ポロックを作ることができるのだ。そして、きのみの組み合わせしだいで、さまざまなポロックができあがるよ。

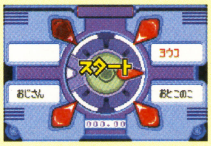

←どこかの町にある、きのみブレンダーという機械。通信ケーブルにも対応してるみたいだ。

勝手に大予想! 気になったのが、きのみブレンダーに記された「ヨウコ」、「おじさん」などの文字。ポロックは共同作業で作るらしいが、協力してくれる人も、どこかで探さねばならないのか!? 人によって、レアなきのみを持ってたりして?

※このコーナーで取り上げているゲーム『ポケットモンスタールビー・サファイア』など。
©2002 Pokemon. ©1995-2002 Nintendo/Creatures Inc./GAME FREAK Inc.
©2001,2002 Pokemon/Nintendo. ©1995-2002 Nintendo/Creatures Inc./GAME FREAK Inc.

トゲピー こうがし ゴールを めざせ

ポケモンミニにまたまた新作登場
『トゲピーのだいぼうけん』

ポケモンミニ9作目のゲームの主人公は、アニメでもおなじみのトゲピー。トゲピーを転がしながら、たくさんの仕掛けがあるタワー内のステージを時間内に脱出していこう。タワーのいちばん下までトゲピーを転がし終えたとき、そこには何が!?

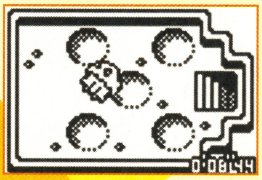

⬅⬇ステージ数は300以上！ シンプルだけど歯応え十分なのだ。

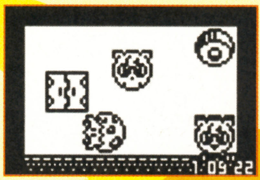

STORY

ある日、トゲピーが森の中を歩いていると、オニドリルがアッと言う間にトゲピーを捕まえ、謎のタワーの上の巣に連れ去ってしまいました。

「ここはどこだろう?」巣から抜け出したトゲピーは、足元の石につまづいて階段に転がり落ちてしまいました。

高いタワーの中には不思議な仕掛けがいっぱい。床が崩れたり、○○が××したり……。頭と指先を使って、すべてのタワーを転がりきろう!

無事に帰ってきたトゲピーを待っているのはいったい何なのか……?

- ●名称：トゲピーのだいぼうけん
- ●対応機種：ポケモンミニ
- ●発売日：10月18日予定
- ●価格：1200円
- ●発売元：ポケモン

ポケモンえにっき

ポケットモンスター ルビー・サファイア

$がつ%にち　はれ
きのみをつちにうめてみたら、
おおきなきがそだって、
みがなったよ。
いぜんのよそうきじで、
「おはなをそだてることが
できるかも?」
なんてことをかいたけど、
これははんぶんあたってたのかぁ！
ほめてくれてもいいんじゃない……?

新コーナー!

フシギダネの お悩み相談室

ゲームでもアニメでも大人気のフシギダネが、日本全国のポケモントレーナーの悩みにお答えします！ みんなも何か悩んでることがあれば、当局までおはがきちょーだいね!

Q 最近、携帯電話のワン切りが多くてチョー迷惑って感じ。やはり無視したほうがいいですか?

（東京都　藤 峰子）

A：ダネ。

Q ついつい食が進む食欲の秋。食っちゃ寝、食っちゃ寝してないで、たまには外に出て運動もするべきですか?

（埼玉県　カビゴン大好き）

A：ダネダネ。

Q 僕は『ファミ通キューブ+アドバンス』という雑誌で文章を書くお仕事をしているフリーライターですが、いつも原稿を書き終えるのが締切ギリギリで、編集さんがスリリングな日々を過ごしています。もっと計画性を持って、ゆとりある仕事をしないといけないですよね。

（東京都　増田 厚）

A：ダネダ〜ネ!

はみだしおたより

今日の晩ご飯は最強のラインアップ。ごはん、みそ汁、梅干し……。（香川県・ドルフィン）

●確かに最強……でもちょっと……さびしい……かも。

かくれたポケモンにもひかりを！

麗しのポケモン

サンダーは、『ポケモン赤・緑・青・ピカチュウ』の無人発電所に現われる、伝説の鳥ポケモンの一種。ファイヤー、フリーザーとともに、ひとつのカートリッジから1匹しか捕獲できないレアポケモンとして人気を博していた。出現時のレベルがすでに50に達しており、捕まえれば即戦力として活躍してくれる頼もしいポケモンでもあった。

かわいらしいポケモンが多く登場する中、サンダーの容姿はとてもシャープ。というか、いろんなところが、これでもかというくらいとんがっている。『ポケモンスタジアム』シリーズのバトルでは、サンダー登場時の雄叫びとともに「今日もとがってるぜぇ〜〜〜っ!!」と叫んで対戦相手をビビらすのがお約束とされているので(ファミ通調べ)、ぜひキミもやってみよう。

同レベルでのバトルとなると、意外に、破壊的な強さはなかったサンダー。だが、もし先端恐怖症のトレーナーなんかがいたら、サンダーの出現は相当な恐怖に違いない。スピアー、サンドパン、ニドキング、ストライク、ハリーセンなども交えて、とんがりパーティーを作ってみるのもおもしろいかも。先端恐怖症の相手には効果抜群だぞ。

サンダー（でんげきポケモン）

⬆雲の上から稲妻を落としながら出現するという。パンクロッカーみたいな頭髪がイカす!

こんなポケモンはイヤだ！ 「いったい、どうなってしまうというのか!?」、「このあと、最悪の展開に!?」など、『ガチンコ！』風のナレーションがたびたび入る

トライフォースタイムス
Tri-Force Times

第35号
発行●三角新聞社
ハイラル城下町○番×号

高い空とさわやかな風が、秋の訪れを感じさせてくれます。春と並び過ごしやすいいまの時期は、暑さで弱った体調を整えるのにピッタリ。ハイラルを初め、各地の市場に運ばれる秋の恵みを満喫し、心身をリフレッシュさせましょう。　(T.T.編集部)

((((((新事実発覚!?))))))
モンスター調査隊定例報告

各地に出没するモンスターの習性や生態を調査しているハイラル王国直属のモンスター調査隊が、定例の報告書をこのほど発表した。今回はハイラルとタルミナ、両地に生息するモンスターの比較調査が中心に行われたが、これによりいままであまり知られずにいた両地の違いが浮き彫りとなった。以下の報告内容はそのごく一部である。同じモンスターの生態に違いがあることが何を意味しているのかは、今後研究されるとのこと。気になるモンスターの被害報告は年々減少傾向にあり、討伐隊や冒険者たちの活躍ぶりを示すという好結果となった。

(スクープ提供・リッキー氏／とりすけ氏、文責・リンク)

ピーハットの生態

ハイラル平原に数多く生息する巨大なピーハットが、タルミナでは地中にたった1体のみ確認された。なぜこんなに個体数が少なく、しかも地中にいるのかは記録されていない。報告によるとハイラルからやってきたのはいいが生存競争に敗れ、やむなく地中にいるのではないか、とのこと。今後の調査に期待したい。

⬅ハイラルを旅する者にとってピーハットは脅威。

➡その存在自体を知らない住民も多かったという。

ドドンゴの生態

ハイラルでは地中、とくに地熱の高い地帯に生息するドドンゴ。しかしタルミナでは地上、しかも雪山近くで発見され、このことからドドンゴの環境適応能力の高さが実証された。しかしドドンゴ洞窟の化石に見られるような、巨大な個体が存在する痕跡はないようで、地熱とドドンゴの成長の関係にも注目が集まっている。

⬅巨大なドドンゴの存在を示す洞窟内の化石。

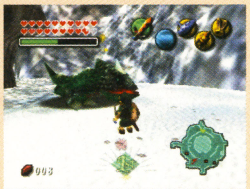

➡最大のものでもこの程度の大きさであった。

観光業界大注目!
四季のロッド借り入れ運動

ホロドラムに平和がもたらされ1年あまり、事件を解決した冒険者リンク氏が使った"四季のロッド"が、いま注目を集めている。このロッドは周囲の季節を変えられるという四季の精霊の力を持つ秘宝であり、その能力に観光業界が注目しているのである。ホロドラム当局はコメントを控えているが、事件による被害の回復に多額の費用が必要なのは事実。とはいえ精霊の加護が薄いほかの地域でロッドが正常に働くかは確認されていないこともあり、この運動がいつまで続くかという点は疑問視されている。　(文責・リンク)

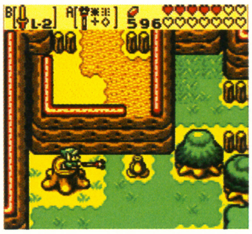

⬅切り株上でロッドを振りかざすことで季節が変化した。

⬆タルミナなどにも似た切り株はあるが、果たしてロッドは力を発揮するのか?

秋の祭典
ゴロン族交流大会のお知らせ

各地の山岳地帯に暮らすゴロン族が、数年に一度行う交流大会がこの秋開催される。今回の会場は、聖地デスマウンテンのあるハイラルのゴロンシティに決定。主催者のダルニア氏は、期間中周辺地域に与える迷惑についての謝罪をコメントしているが、ふもとのカカリコ村では観光客増加を見越した動きもあり、大会は歓迎ムードで受け止められている。デスマウンテン一帯は来月の大会開催に向け、早くも大きな盛り上がりを見せているようだ。　(文責・ポストマン)

⬅大会では鍛冶について話し合われる予定。チュウゴロン氏も出席する。

⬆ホロドラムのダイゴロン氏のため、特別便も用意されるとのこと。

このページで取りあげているゲーム　ゼルダの伝説 時のオカリナ／ニンテンドウ64　ゼルダの伝説 ムジュラの仮面／ニンテンドウ64　ゼルダの伝説 ふしぎの木の実／ゲームボーイ

となりの偉人伝 第2回 チンクル氏

波乱の人生を歩まれている方々からお話をお聞きします。今回のゲストはおなじみのチンクル氏です。

――妖精の生まれ変わりと自称なさっていますが、それはなぜですか？

「だって事実なんだもの。ウソついてもしかたないじゃないか～」

――……えー、質問を変えます。妖精の生まれ変わりと知った理由は？

「そりゃあこんなに妖精に似てればね～。この緑の服を着ていれば、もう誰にも見分けつかないでしょ？」

●父の肖像●

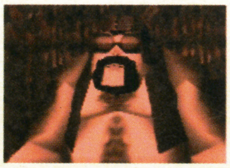

「チンクルの親父はボート小屋にいるのさ。ちょっと口うるさいけど、とっても大事な親父だよ～」

●仕事風景●

「チンクルは空が好きなんだ～。風船で浮かびながらのマップ描きは、チンクルの天職かもね」

――た、確かにそうですね、ハハ……。ええと、仕事はマップ売りをなさっているのでしたね。

「そうだよ。チンクルの描いたマップはどこでも大評判。みんな買いにきてくれるとうれしいな～」

――どうやって各地を移動しているのですか。

「それは企業秘密ってやつなのだ。ごめんね～」

――いえいえ構いません。でも一日中空に浮いていて、かなりご苦労なさっているのではないですか。

「好きでやってるからね。それに高いところのほうが、チンクルを迎えにきた妖精が見つけやすいし～」

――……いや、まったくそのとおりですね。

（スクープ提供・じゃがいも氏）

アナタの指輪ホンモノですか？

カーノの指輪鑑定屋

※買い取りも実施中です

読者の広場

CMのゲームキューブ版リンクを見ると、発売が待ち遠しくなりますね。

●ニンテンドウ64版の内容での続編は出ないの？（茨城県／めぐリンク）
○待ち望んでいるファンも多いですよね。想いが届けば実現するかも？

●『ゼルダ』とディズニー映画"王様の剣"って、なぜ似てるんでしょ？ 剣を抜いて勇者や王子に選ばれたり。（埼玉県／じゃがいもの妹）
○剣を抜く勇者の話は神話世界のお約束。いろいろ読むと楽しいですよ。

答えて！デクの樹サマ

Q "リンクとゼルダは結婚できるのですか？"（東京都／さっち）

A 「時の勇者リンクと、ハイラルの王女ゼルダ。彼らにはとても大きな使命が託されておるから、簡単に結ばれることはないかもしれん。しかし想いが強ければ、その運命が変わる可能性もあるだろうて。ただリンクには女性ファンが多いという、別の問題もあるからのぅ……」

※答えて！デクの樹サマの解答はT.T.編集部独自の見解です。

イラストコーナー

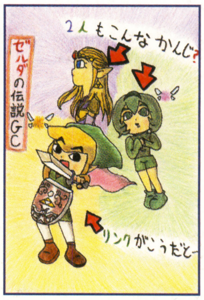

広島県●かんこ

←全キャラクターネコ目計画？ ゼルダやサリアが見知らぬ人になってます。

埼玉県●森野サリア

←い、いったい何が？ キャラクターで印象がガラリと変わる発言ですね（笑）。

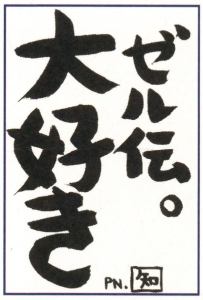

鳥取県●知

←インパクトの勝利でした……。有無を言わせぬ力強さがステキすぎます。

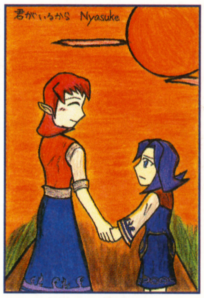

大阪府●ニャスケ

←カーフェイの決意を優しく包むアンジュの眼差し。ドラマを感じる作品です。

お題のお答え

今回のお題…"いちばん好きなモンスターは？"

●バズブロブ。かわいいし、頭もよさそうで好き。（北海道／ゲーム好きな人？）

●ギブド。ぎゅう～っと強く抱きしめてくるから……。（栃木県／あんず）

●アイアンナック。かっこいいし、中ボスクラスの強さがすごい。（静岡県／ファー助）

○かわいさ、または強さがモンスターの魅力のようです。しかしなかにはこんな声も？

●ツインモルド。戦ってる最中、リンクが巨人になれるから。（長崎県／モン）

●ボスブリン。なんか名前がプリンみたいだから。（兵庫県／うめちよ）

山形県●時流稀あきる

←人気トップはやはりこの方。熱い戦いができるからという声もありました。

ひっそり開催中…ゼルダしりとり

石川県の響古さんほか。『時のオカリナ』の闇の神殿のボスですね。手首の。

クロボー➡ ボンゴボンゴ ➡さてつぎは？

次回のお題

"怖いキャラクターといえば？"

モンスターでも町の人でもけっこうです。あなたがいちばん怖いと思うキャラクターとその理由をお教えください。

スクープ・質問大募集！

『ゼルダ』に関する情報や質問、新コーナー案などをお寄せください。採用者には図書カードを進呈。お題も募集中です。

あて先 〒154-8528 （株）エンターブレイン ファミ通キューブ編集部 トライフォースタイムス係

©2000 Nintendo ©2001 Nintendo

ゲームのウラワザは ボクタチに おまかせ！

裏ワザ探偵団

やあ、我らが『裏ワザ探偵団』へようこそ。今月も、当探偵団が誇る優秀な団員たちが決死の覚悟で集めに集めた裏ワザ情報を、諸君らに思いっきり公開しよう。合い言葉は"これで一発解決"だっ!!

GBA ゲームボーイアドバンス

スーパーロボット大戦R　バンプレスト

発覚！　1周目クリアー後のボーナスあれこれ!!

栃木県　高山　忠　図書券　2000円分進呈

鋼鉄の戦士たちがくり広げる熱戦、激戦！　大人気シリーズ『スパロボ』のアドバンス版第2弾『R』で、1周目をクリアーすると、非常にお得なボーナスが得られるという情報を、我が探偵団がキャッチした！　まずは最終話をクリアーしてしまおう。つぎに、その際にセーブされるデータをロードし、再び第1話、つまり2周目をスタートする。すると、最終話クリアー時に持っていた資金、ユニット改造データなどを引き継いだ状態でプレイすることができるぞ。また、撃墜数の多いパイロットに対しては、撃墜数ランキングに応じたポイントが得られるなど、かなりお得なボーナスになっているのだ。

●資金、ユニット改造が引き継がれる！

2周目のプレイでは、1周目クリアー時の所持資金、ユニット改造データ(武器、ユニットともに)が引き継げる。序盤からぜいたくに資金投入できるぞ。

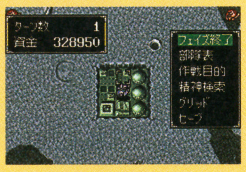

←第1話の1ターン目なのに、この資金！

●撃墜王たちには能力値にボーナスポイント！

1周目クリアー時に在籍していた味方パイロットのうち撃墜数上位10名に対しては、2周目開始時に各種能力値(格闘、射撃、防御、技量、回避、命中)にボーナスポイントが加算されるぞ。どれだけ加算されるかは、撃墜数のランキングによって変化する。右下の表を参照してほしい。

↑ヒイロ、アムロといった射撃の能力値が高いパイロットが狙い目。

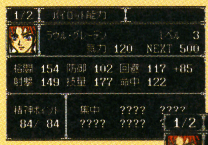

←1周目スタート時の能力値はこれぐらい。

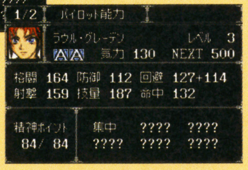

➡撃墜王トップなら、2周目スタート時でこんなにも能力値が！

順位	加算値
1	+10
2	+9
3	+8
4	+7
5	+6
6	+5
7	+4
8	+3
9	+2
10	+1

GBA ゲームボーイアドバンス

ミスタードリラーエース　ふしぎなパクテリア　ナムコ

解明！　南極ステージ+隠しキャラクター"ウサギ"の真相!!

神奈川県　プレミアム　図書券　2000円分進呈

我が探偵団に、また新たな情報がもたらされた！　なんと、『ミスタードリラーエース ふしぎなパクテリア』に、超上級者向けコースである南極コースが存在するというのである！　さっそく調査したところ、この南極コースはミッションドリラーの日本コース、フランスコース、そしてアマゾンコースをクリアーすると出現することが判明。さらに、この南極コースをクリアーすると、キャラクター選択画面に、なんとウサギが登場！　ウサギは移動スピードが速く、2段登りができるお得キャラクターだぞ。

●隠しステージ　南極ステージ

ミッションドリラーで日本、フランス、アマゾンをクリアーすると出現。超難関だぞ。

↑➡その深さ、じつになんと2000メートル！　超上級の名に偽りなし！

●隠しキャラクター　ウサギ

南極コースをクリアーすると、キャラクター選択画面に出現。掘る速度、横の移動速度が速く、2段登りまでできてしまう！

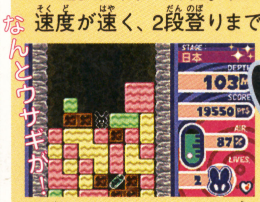

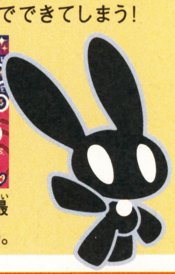

↑使いこなすことができれば最強のキャラクターと言えるだろう。

UFC2 TAPOUT FINAL SPEC　カプコン

公開！　ザンギエフ&エドモンド本田参戦条件！＋α

編集部情報

ガチンコ勝負が熱い『UFC2 TAPOUT FINAL SPEC』に、なんと『ストリートファイターII』シリーズでおなじみのザンギエフとエドモンド本田が登場することが発覚！　さらに、クリエイトファイターモードにおいて、こちらも『ストII』シリーズでおなじみ、マイク・バイソンを作ることができるワザも発見。『ストII』シリーズファンにはたまらないね！

●ザンギエフ
レジェンドモードのライト級で、全選手がゴールドベルト（スペシャルマッチを含むすべての試合に勝つ）を獲得すると出現。

←ザンギエフ参戦！　得意技はダブルラリアット。

➡顔のメイクもバッチリ。思ったよりもスリム!?

●エドモンド本田
こちらはウェルター級の選手全員が、レジェンドモードでゴールドベルトを獲得することが条件。なかなかタイヘンなのだ。

●クリエイトファイターモードでマイク・バイソンを！

1. "NEW FIGHTER" を選択
2. 名前と年齢を自由に選択
3. "DISCIPLINE" でBOXINGを選択
4. "FACE" でカーソルを最初の位置からコントロールスティックの下を10回押した位置より、右からふたつ目を選択
5. "BODY" で左からふたつ目を選択
6. "WEAR" でカーソルが最初の位置のときコントロールスティックの下を3回押した位置より、右から3つ目を選択
7. 画面下左に表示されるモーションの下に出現する "SPECIAL" を選択

プロ野球チームをつくろう！　アドバンス　セガ

判明！　留学イベントを確実に起こす方法!!

福岡県　山形有助　図書券　1000円分進呈

3月の4週目後半にときどき起こる留学イベント。このイベントの発生条件をついに解明したぞ！　右下を見てほしい。この中でも注意したいのが、「留学に行かせたとしても十分な人数の選手がいる」という条件。これは投手が4名以上、野手が11名以上残っていることを指す。ケガ人は含まないぞ。

←留学イベントには発生条件があったのだ。

●留学イベント発生条件
- 2年目以降
- 留学に行かせたとしても十分な人数の選手がいる
- 留学費以上の所持金がある

ガチャステ！ダイナデバイス　レッド/ブルー　スマイルソフト

発見！　レアダイナー挙3体!!

編集部情報

先月号に引き続き、レアダイナを入手できるデータを報告するぞ。今回新たに発見されたのは、無属性、雷属性、地属性それぞれのケンタウルススタイル（ゼロイータイプ）ダイナ計3体。名前、誕生日データを間違えないように入力してレアダイナをゲット！

⬆全属性のレアダイナを集めよう！

●"ケンタウルススタイル" 各属性誕生データ

無属性	名前	seruspe▽>%
	誕生日	1872年1月23日
雷属性	名前	uaiaql!←$○
	誕生日	1825年8月14日
地属性	名前	gnycus<☆↓＋
	誕生日	1949年9月10日

ワトソンの調査メモ

GBA　風のクロノアG2　ドリームチャンプトーナメント
隠しビジョン&ギャラリーモード出現！
各ワールドのビジョン1～ビジョン9の"太陽のかけら" をすべて集めると、そのワールドにエキストラビジョンという隠しビジョンが出現するぞ！　ただし、エンディングを見るまでエキストラビジョンは封鎖されており、プレイすることはできないのだ。さらに、このエキストラビジョンを含む全ビジョンにおいてプレイ評価Sをマークすると、ワールドマップ上に"夢のかけらギャラリー" が出現。ここでは、ドリームギャラリーのイラストを観賞できるぞ。このゲームを極めた人へのゴホウビなのだ。

GBA　BLACK/MATRIX ZERO
魔法が使えないキャラクターでも……
通常の状態では魔法を使えないキャラクターでも、潜在"マナホーン"を持つ武器を装備すると、魔法が使えるようになる。"マナホーン"を持つ武器にはツバイハンダー、マーシーナイフ、エストックなどがあるぞ。

GBA　バブルボブル　OLD&NEW
まだあるぞ！　ネームエントリーのお得ワザ！
NEWバージョンにおいて、ネームエントリーをするときに「TKH」と入力してみよう。するとつぎのゲーム開始時、残りバブルンの数が99匹になるぞ！

裏ワザ募集の告知

裏ワザ探偵団では、はがきまたはeメールでの応募を随時募集中！　裏ワザが採用されると、図書カードがもらえるぞ！

はがき、eメールを書くにあたっての諸注意

① 裏ワザの内容とそのゲームタイトル、機種を書く。
② 裏ワザの内容はできるだけ詳しく書くこと。
③ きみの郵便番号、住所、氏名、電話番号をはっきりと書く。eメールの人は真心を込めて打つ。
④ あとはほかの人とネタがかぶらないよう、誰よりも早くポストに直行。キューブ+アドバンスの発売を楽しみに待つ。

①
ファミリーコンピュータ
スーパーマリオブラザーズ
マリオが無限に1アップ

②
すごい技を発見したので早速応募します。ワールド3-1のゴールのお城手前の階段になっているところで、ノコノコが二匹降りて来ます。がまんして一匹目をやり過ごしたあと、二匹目をふみつけます。そこでブロックにあたり跳ね返ってくるノコノコを、ジャンプのタイミングをうまく合わせてふみ続けると、無限にマリオが増えるのです。大発見でしょう！

③
住所　〒154-8528　東京都世田谷区シロガネーゼ
氏名　己川ヨシキ　（ペンネーム・オレ流）
電話番号　0990-999-9999

誰よりも早く、こっそり応募せよ！

〒154-8528
（株）エンターブレイン　ファミ通キューブ編集部　「裏ワザ○○○（ゲーム名）」係
eメールアドレスは　famitsu-cube@ml.enterbrain.co.jp

ⓒサンライズ・テレビ東京 ⓒジーベック/ナデシコ製作委員会 ⓒジーベック/1998 NADESICO製作委員会 ⓒ創通エージェンシー・サンライズ ⓒダイナミック企画 ⓒ東映 (c)BANPRESTO 2002 ⓒNAMCO LTD.
ⓒ2002 Crave.Under licence from Zuffa.LLC.Published and disttributed by Capcom under licence from Crave　(社)日本野球機構 プロ野球12球団公認 ABF/JPB Original Game's(c)SEGA ⓒSmilebit/SEGA,2002 ⓒ2002 スマイルソフト

◆あれからひと月。特訓の成果はあったかな？

リコタワーのヒミツ
クリアーにかかった時間:3時間
はしらずとばずひたすらあるくっと
ヨロヨロ
スタスタスタスタスタ
まよこにとべるようになりました!
すこしよゆう→
トン
ヨッシーゴーランドのヒミツ:5時間
よごれたみずうみのヒミツ:6時間
そろりあるきがじょーずになったよっ
ななめあるいてんっ
フラフラ
―と、まぁこんなカンジ……これって時間かかったほう? でも、ひちゃこがやった中ではマシなほうなのよ? なんせねー
あはあは
かいのヒミツ 13じかん!
ひちゃこはここでおちまくりました…
ひーー
ポ
ジャボン!!
「継続は力なり」って中学の先生がいってたのはホントだったわー!!
せんせーサンキュー
ザパーン
こうして失敗しまくってひちゃこが得たキョークンを教えるね!
ひとーつ! 砂の上ではCスティックで角度を変えながら歩くのだ!!
うかうかうか
ホテルのロビーのヒミツ
ふたーつ! 遠くにジャンプするには助走と長めのAボタンがカンジンなのだ!
とぉおりゃあああっ
トンッ
パタン
よごれたみずうみのヒミツ
どう? 役に立った? ……え?? フツー??
ニョニョニョ
フツーじゃないもん!! ひちゃこ、これができるようになって
やっとクリアーできたんだもんホントよぉー!!
うにゃーーっ
うーんじゃ~ね~これは?
たちなおりっ
パラパラ
秘
ジエットコースターでふうせんわり
1発でふたつ3つ割るコツを教えてあげちゃう♡
まずはアレよ!
カタカタ
GO!
ゴー!
この角度に来たらこうやってすかさず発射!!
わりとわれます
この下りに入るまえにこっち向きで準備よ! すると3連割りチャンス! そんでぇ、またぁ……
ゴッ
ぐるっ
撃つのだ――!!
シャーッ
パンパンパン
うむっ
どおどお? わかった――? つぎのポイントはね――――
ぱカーン!!
えーダメー? わかりにくかった?

◆いつもグルグル回っているひちゃこ先生へのおたよりはこちらまで!! ファミ通キューブ＋アドバンス"ひちゃこ"係

◆マリオ体験記もひと段落。でもまだまだひちゃこの特訓は続くのでした。

SOFT Release Schedule

新作ソフト発売スケジュール

ニンテンドー ゲームキューブ®

発売日	タイトル	メーカー	ジャンル	価格（予価）
9月5日	□ UFC 2 TAPOUT FINAL SPEC	カプコン	アクション	6800円
9月6日	□ レッスルマニアX8	ユークス	アクション	6800円
9月12日	□ キャプテン翼 ～黄金世代の挑戦～	コナミ	シミュレーション	6800円
9月12日	□ 18WHEELER	アクレイムジャパン	レース	5800円
9月12日	□ ファンタシースターオンライン エピソード1&2	セガ	RPG	6800円
9月12日	□ ファンタシースターオンライン エピソード1&2 モデムアダプタセット	セガ	RPG	9800円
9月12日	□ ZOIDS VS.	トミー	アクション	6800円
9月19日	□ Disney Sports:Skateboarding	コナミ	アクション	6800円
9月26日	□ 永世名人VI	コナミ	テーブルゲーム	6800円
9月26日	□ セガサッカースラム	セガ	アクション	5800円
9月27日	□ エッグマニア つかんで！まわして！どっすんぱず～る!!	ケムコ	パズル	4800円
9月27日	□ スターフォックスアドベンチャー	任天堂	アクション	6800円
10月25日	□ ズーキューブ	アクレイムジャパン	パズル	5800円
10月25日	□ エターナルダークネス 招かれた13人	任天堂	アクション	6800円
10月25日	□ Pool Edge	メディアカイト	アクション	6800円
11月21日	□ マッスルちゃんぴよん ～筋肉島の決戦～	コナミ	アクション	6800円
11月21日	□ スーパーモンキーボール2	セガ	アクション	5800円
11月28日	□ わいわいゴルフ	アイドス・インタラクティブ・ソフトウェア	アクション	6800円
11月28日	□ エターナル アルカディア レジェンド	セガ	RPG	6800円
11月中旬	□ キン肉マンII世 ～新世代超人VS伝説超人～(ニュージェネレーションVSレジェンド)	バンダイ	アクション	6800円
11月下旬	□ ハリー・ポッターと秘密の部屋	エレクトロニック・アーツ・スクウェア	アドベンチャー	価格未定
11月下旬	□ バイオハザード0	カプコン	アドベンチャー	7800円
11月	□ ドカポンDX ―わたる世界はオニだらけ―	アスミック・エース・エンタテインメント	テーブルゲーム	6800円
11月	□ マリオパーティ4	任天堂	アクション	価格未定
秋	□ TETRIS WORLD	サクセス	パズル	4800円
秋	□ From TV animation ONE PIECE トレジャーバトル！	バンダイ	アクション	6800円
12月12日	□ Evolution Skateboarding	コナミ	アクション	6800円
12月12日	□ Disney Sports:American Football	コナミ	アクション	6800円
12月19日	□ Disney Sports:Basketball	コナミ	アクション	6800円
12月19日	□ ソニック メガコレクション	セガ	アクション	5800円
12月	□ ルパン三世 海に消えた秘宝	アスミック・エース・エンタテインメント	アドベンチャー	価格未定
12月	□ バットマン ダークトゥモロー（仮題）	ケムコ	アクション	価格未定
12月	□ ミスタードリラー ドリルランド	ナムコ	アクション	価格未定
12月	□ ゴジラ 怪獣大乱闘	アタリ	アクション	5800円
12月	□ チョロQ!	タカラ	レース	6800円
12月	□ 爆転シュート ベイブレード 熱闘！マグネタッグバトル！	タカラ	アクション	6800円
12月	□ ボンバーマンジェッターズ	ハドソン	アクション	6800円
12月	□ 桃太郎電鉄11 ブラックボンビー出現！の巻	ハドソン	テーブルゲーム	6800円
12月	□ ゼルダの伝説GC（仮題）	任天堂	RPG	価格未定
12月	□ ワリオワールドGC（仮題）	任天堂	アクション	価格未定
2002年末	□ F-ZERO GC（仮題）	任天堂	レース	価格未定
2003年1月	□ 斑鳩 IKARUGA	アタリ	シューティング	価格未定
2003年1月	□ ソウルキャリバー2	ナムコ	アクション	価格未定
2003年2月20日	□ Evolution Snowboarding	コナミ	アクション	6800円
冬	□ 1080°GC（仮題）	任天堂	アクション	価格未定
冬	□ メトロイドプライム（仮題）	任天堂	アクション	価格未定
冬	□ Roll-o-Rama（仮題）	任天堂	アクション	価格未定
冬	□ 牧場物語 ワンダフルライフ	ビクターインタラクティブソフトウェア	シミュレーション	価格未定
2003年3月20日	□ THE BASEBALL 2002 バトルボールパーク宣言 パーフェクトプレープロ野球	コナミ	アクション	6800円
2003年3月	□ リッジレーサー最新作	ナムコ	レース	価格未定
2003年4月	□ スターフォックス（仮題）	任天堂	シューティング	価格未定
2003年春	□ ファイナルファンタジー・クリスタルクロニクル	任天堂	RPG	価格未定
2003年春	□ 機動戦士ガンダム（仮題）	バンダイ	アクション	価格未定
2003年春	□ RUNEII	フロム・ソフトウェア	RPG	価格未定
2003年7月	□ テイルズシリーズ（仮題）	ナムコ	RPG	価格未定
2003年12月	□ 新RPG（仮題）	ナムコ	RPG	価格未定
2003年	□ バイオハザード2	カプコン	アドベンチャー	価格未定
2003年	□ バイオハザード3 LAST ESCAPE	カプコン	アドベンチャー	価格未定
未定	□ バイオハザード CODE:Veronica 完全版	カプコン	アドベンチャー	価格未定
未定	□ バイオハザード4（仮題）	カプコン	アドベンチャー	価格未定
未定	□ ロックマン エグゼ トランスミッション	カプコン	アクション	価格未定
未定	□ GRAND HEAT	セガ	レース	6800円
未定	□ ソニックアドベンチャー1	セガ	アクション	価格未定
未定	□ バーチャファイタークエスト（仮題）	セガ	ジャンル未定	価格未定
未定	□ GIFTPIA（仮題）	任天堂	ジャンル未定	価格未定
未定	□ ドンキーコングレーシング（仮題）	任天堂	アクション	価格未定
未定	□ マリオゴルフGC（仮題）	任天堂	アクション	価格未定
未定	□ マリオテニスGC（仮題）	任天堂	アクション	価格未定
未定	□ シャーマンキング（仮題）	バンダイ	ジャンル未定	価格未定

ゲームボーイ アドバンス®

発売日	タイトル	メーカー	ジャンル	価格（予価）
9月5日	□ J. LEAGUE プロサッカークラブをつくろう！アドバンス	セガ	シミュレーション	5800円
9月6日	□ 伝説のスタフィー	任天堂	アクション	4800円
9月12日	□ ズーキューブ	アクレイムジャパン	パズル	4800円
9月13日	□ ギャラクシーエンジェル ゲームボーイアドバンス 盛りだくさん 天使のフルコース おかわり自由	マーベラスエンターテイメント	テーブルゲーム	5800円
9月20日	□ サムライエボリューション 桜国ガイスト	エニックス	RPG	5980円
9月20日	□ スーパーマリオアドバンス3	任天堂	アクション	4800円
9月26日	□ エアフォースデルタII	コナミ	シューティング	4800円
9月26日	□ GROOVE ADVENTURE RAVE ～光と闇の大決戦2～	コナミ	アクション	4800円
9月27日	□ メタルガン・スリンガー	アットマーク	アクション	5200円
9月27日	□ ストリートファイターZERO3↑（アッパー）	カプコン	アクション	4800円
9月27日	□ エッグマニア つかんで！まわして！どっすんぱず～る!!	ケムコ	パズル	4800円
9月27日	□ ファンシーポケット	ジョルダン	シミュレーション	4800円
9月27日	□ ちょびっツ for GAMEBOY ADVANCE アタシだけのヒト	マーベラスエンターテイメント	アドベンチャー	5800円
10月3日	□ 南の海のオデッセイ	グローバル・A・エンタテインメント	アドベンチャー	4800円
10月4日	□ なかよし幼稚園	TDKコア	シミュレーション	4800円
10月10日	□ Jリーグ ウイニングイレブン アドバンス2002	コナミ	アクション	4800円
10月17日	□ コロッケ！夢のバンカーサバイバル	コナミ	アクション	4800円
10月17日	□ サイレントスコープ	コナミ	シューティング	4800円
10月18日	□ 逆転裁判2	カプコン	アドベンチャー	4800円
10月18日	□ デ・ジ・キャラット でじこミュニケーション	ブロッコリー	シミュレーション	4800円
10月24日	□ ボンバーマンジェッターズ	ハドソン	RPG	4800円
10月25日	□ ベストプレープロ野球 アドバンス	エンターブレイン	シミュレーション	5800円
10月25日	□ モンスターファームアドバンス2	テクモ	シミュレーション	5800円
10月25日	□ テイルズ オブ ザ ワールド なりきりダンジョン2	ナムコ	RPG	4800円
10月25日	□ 星のカービィ 夢の泉デラックス	任天堂	アクション	4800円
10月25日	□ カードパーティ	メディアカイト	テーブルゲーム	3800円
10月31日	□ シルクとコットン	キキ	アドベンチャー	5800円
10月31日	□ ビーストシューター めざせ闘獣王（ビーストキング）！	コナミ	アクション	4800円
10月下旬	□ ケーキ屋さん物語＋動物キャラナビ占い	カルチャーブレーン	その他	4800円
11月1日	□ サンリオピューロランド オールキャラクターズ	トミー	テーブルゲーム	4800円
11月8日	□ スキャンハンター ～千年怪魚を追え！～	パシフィック・センチュリー・サイバーワークス・ジャパン	アクション	4800円
11月14日	□ DANDOH!! Xi（ダンドー・ザイ）	ゲームビレッジ	アクション	5600円
11月14日	□ 魂斗羅ハードスピリッツ	コナミ	アクション	4800円
11月15日	□ 真・女神転生 デビルチルドレン 光の書	アトラス	RPG	価格未定
11月15日	□ 真・女神転生 デビルチルドレン 闇の書	アトラス	RPG	価格未定
11月15日	□ リトルバスターQ	トミー	RPG	4800円
11月15日	□ アクロバットキッズ	メトロ・スリーディジャパン	アクション	4800円
11月21日	□ ポケットモンスタールビー	ポケモン	RPG	4800円
11月21日	□ ポケットモンスターサファイア	ポケモン	RPG	4800円
11月22日	□ スーパーロボット大戦 ORIGINAL GENERATION	バンプレスト	シミュレーション	5800円
11月28日	□ はじめの一歩 THE FIGHTING!	ESP	アクション	5500円
11月28日	□ K-1ポケットグランプリ2	コナミ	アクション	4800円
11月28日	□ 実況ワールドサッカーポケット2	コナミ	アクション	4800円
11月29日	□ 爆転シュート ベイブレード2002 激戦！チームバトル!! 黄龍の章―ダイチ編―	ブロッコリー	アクション	価格未定
11月29日	□ 爆転シュート ベイブレード2002 激戦！チームバトル!! 青龍の章―タカオ編―	ブロッコリー	アクション	価格未定
11月29日	□ デュアルブレード	メトロ・スリーディジャパン	アクション	4800円
11月下旬	□ ハリー・ポッターと秘密の部屋	エレクトロニック・アーツ・スクウェア	アドベンチャー	価格未定
11月	□ ウッディー・ウッドペッカー・クレイジーキャッスル5	ケムコ	アクション	4800円
11月	□ バルダーダッシュEX	ケムコ	パズル	価格未定
11月	□ チョロQアドバンス2	タカラ	レース	4800円
11月	□ From TV animation ONE PIECE ナナツ島の大秘宝	バンプレスト	RPG	4800円
秋	□ ドキドキクッキングシリーズ① こむぎちゃんのハッピーケーキ	エム・ティー・オー	シミュレーション	4800円
秋	□ motogp	エム・ティー・オー	レース	4800円
秋	□ ぬいペットカフェ（仮題）	カルチャーブレーン	シミュレーション	価格未定
秋	□ エレベーターアクション OLD&NEW	メディアカイト	アクション	価格未定
12月5日	□ バス釣りしようぜ！ ～トーナメントは戦略だ！～	コナミ	シミュレーション	4800円
12月13日	□ マジャイネーション	エポック社	RPG	4800円
12月13日	□ クロノアヒーローズ 伝説のスターメダル	ナムコ	RPG	4800円
12月19日	□ セガラリー	セガ	レース	5800円
12月19日	□ ソニック アドバンス2	セガ	アクション	5800円
12月25日	□ メダロット弐 CORE（コミックボンボン誌上通販のみ販売）	ナツメ	RPG	4800円
12月26日	□ スパイロ アドバンス	コナミ	アクション	4800円
12月	□ シルバニアファミリー4 めぐる季節のタペストリー	エポック社	アドベンチャー	4800円

発売日	タイトル	メーカー	ジャンル	価格（予価）
12月	□RPGツクール アドバンス（仮題）	エンターブレイン	その他	5800円
12月	□クレイジーチェイス（仮題）	ケムコ	アクション	価格未定
12月	□Disney Sports:Basketball	コナミ	アクション	5800円
12月	□ミニモニ。おねがい☆お星さま!	コナミ	その他	価格未定
12月	□ミルモでポン! ～黄金マラカスの伝説～（仮題）	コナミ	アドベンチャー	価格未定
12月	□ゼルダの伝説GBA（仮題）	任天堂	RPG	価格未定
12月	□チョコボランド	スクウェア	テーブルゲーム	価格未定
12月	□宇宙大作戦チョコベーダー ウチュウからの侵略者	ナムコ	RPG	価格未定
12月	□ダライアスR（仮題）	パシフィック・センチュリー・サイバーワークス・ジャパン	シューティング	価格未定
12月	□闘魂ヒート	パシフィック・センチュリー・サイバーワークス・ジャパン	アクション	5800円
12月	□キン肉マンII世 正義超人への道	バンプレスト	アクション	5800円
2002年末	□ロード・オブ・ザ・リング ～二つの塔～	エレクトロニック・アーツ・スクウェア	アドベンチャー	価格未定
2002年末	□シンデレラ（仮題）	カルチャーブレーン	シミュレーション	4800円
2002年末	□プロ麻雀「兵」EXアドバンス（仮題）	カルチャーブレーン	テーブルゲーム	5800円
2002年末	□ボボボーボ・ボーボボ 奥義87.5 爆烈鼻毛拳	ハドソン	RPG	価格未定
2002年	□まみむめ☆もがちょ たこボール	アイディアファクトリー	パズル	4800円
2002年	□くるりんパラダイス（仮題）	任天堂	アクション	価格未定
2003年1月	□パワプロクンポケット5	コナミ	アクション	4800円
2003年1月	□ことばのパズル もじぴったんアドバンス	ナムコ	パズル	4800円
冬	□ダービースタリオン アドバンス	エンターブレイン	シミュレーション	価格未定
冬	□ムゲンボーグ	コナミ	RPG	4800円
冬	□ファイナルファンタジータクティクス アドバンス	スクウェア	シミュレーション	価格未定
冬	□犬夜叉（仮題）	タカラ	テーブルゲーム	4800円
冬	□ZOIDS SAGA2	トミー	RPG	4800円
冬	□メトロイド FOR GAMEBOY ADVANCE（仮題）	任天堂	アクション	価格未定
冬	□牧場物語 ミネラルタウンのなかまたち	ビクターインタラクティブソフトウェア	シミュレーション	4800円
冬	□SAMURAI DEEPER KYO	マーベラスエンターテイメント	アクション	価格未定
2003年春	□サイバーネットゾイド（仮題）	トミー	RPG	価格未定
未定	□ブレンダーブロス	インフォグラムハドソン	アクション	5200円
未定	□ロックマン エグゼ3（仮題）	カプコン	RPG	価格未定
未定	□ご金魚物語GBA	カルチャーブレーン	シミュレーション	4800円
未定	□ドラマチックファンタジー	カルチャーブレーン	アドベンチャー	4800円
未定	□EZ-TALK 中級編（仮題）	キーネット	その他	価格未定
未定	□Disney Sports:Snowboard	コナミ	アクション	価格未定
未定	□フロッガー	コナミ	アクション	価格未定
未定	□昆虫博士 ～ボクのムシつかまえて!～	J・ウイング	RPG	5800円
未定	□まじこね	ソフトマックス	パズル	4800円
未定	□テイルズ オブ ファンタジア	ナムコ	RPG	価格未定
未定	□ゲームボーイギャラリー4（仮題）	任天堂	アクション	価格未定
未定	□ゲームボーイミュージック（仮題）	任天堂	その他	6800円
未定	□サーベルウルフ（仮題）	任天堂	アクション	価格未定
未定	□ディディーコングパイロット（仮題）	任天堂	レース	価格未定
未定	□馬穴大作戦（仮題）	任天堂	シミュレーション	価格未定
未定	□ルナブレイズ（仮題）	任天堂	RPG	価格未定
未定	□ZERO ONE	フウキ	アドベンチャー	価格未定
未定	□READY2 RUMBLE BOXING ROUND2	ミッドウェイ	アクション	価格未定

ゲームボーイカラー

発売日	タイトル	メーカー	ジャンル	価格（予価）
10月4日	□ドラえもんのクイズボーイ2	エポック社	その他	3980円
2002年	□エクストリーム ホイールズ ～めざせBMXチャンピオン～	スパイク	レース	4300円
2002年	□KLUSTER	スパイク	パズル	4300円
未定	□漢字BOY3	J・ウイング	その他	価格未定

ポケモンミニ™

発売日	タイトル	メーカー	ジャンル	価格（予価）
10月18日	□トゲピーのだいぼうけん	ポケモン	アクション	1200円

※■の色のタイトルは新着タイトルです。

ゲームキューブ ハード&周辺機器

ゲームキューブ
発売中／各19800円

DVD/ゲームプレーヤーQ
発売中／34800円

コントローラ
発売中／各2500円

ウェーブバード
発売日未定／価格未定

メモリーカード59
発売中／1400円

メモリーカード251
発売中／2000円

SD-メモリーカードアダプタ
発売日未定／価格未定

ACアダプタ
発売中／3000円

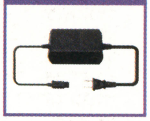

S端子ケーブル
発売中／2500円

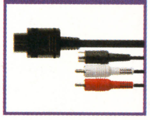

ステレオAVケーブル
発売中／1500円

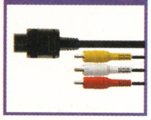

モノラルAVケーブル
発売中／1200円

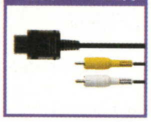

GBAケーブル
発売中／1400円

D端子ビデオケーブル
発売中／3500円

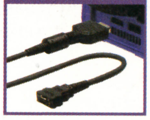

コンポーネントビデオケーブル
発売中／3500円

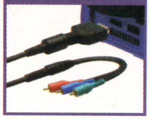

モデムアダプタ
発売中／3800円

ブロードバンドアダプタ
10月3日発売予定／3800円

ゲームボーイアドバンス ハード&周辺機器

ゲームボーイアドバンス
発売中／各8800円（ゴールドとシルバーは9月27日発売予定）

通信ケーブル
発売中／1400円

ACアダプタセット
発売中／1500円

バッテリーパック・チャージャセット
発売中／3500円

カードeリーダー
発売中／5800円

ポケモンミニ

ポケモンミニ
発売中／4800円

—
—／—

—
—／—

—
—／—

ゲーム書き換えシステム
NINTENDO-POWER
ニンテンドウパワー

ニンテンドウパワー ソフトリスト

ローソン店頭のLoppiでのソフト書き換えサービスが終了になったニンテンドウパワー。だけど、任天堂の"お客様ご相談窓口"で引き続き書き換えが行われているぞ。いままでは入手の難しいゲームや、書き換えでしか遊べないゲームもあるので、書き換え用カートリッジを持っている人はどんどん申し込もう。

書き換えサービスを申し込むには、任天堂ホームページで申し込み用紙を入手して、必要事項を書き込んだうえ、カートリッジといっしょに最寄りの任天堂お客様ご相談窓口に送付しよう。書き換え料金は、999円以下の場合は郵便切手を同封、1000円以上の場合はカートリッジ返却時に代金引き換えになるぞ。ホームページが見られない人は各サービスセンターに電話で問い合わせよう。

書き換えサービスの申し込み先 電話受付時間：AM9:00～PM5:00(土・日・祝祭日を除く)

●任天堂ホームページ http://www.nintendo.co.jp/n03/index.html
●本社サービスセンター ☎075・662・9611
●名古屋サービスセンター ☎052・571・2506
●東京サービスセンター ☎03・3254・1647
●岡山サービスセンター ☎086・252・2038
●大阪サービスセンター ☎06・6376・5970
●札幌サービスセンター ☎011・612・6930

ゲームは専用のROMへ書き込もう

SFメモリカセット(GBメモリカートリッジ)の中には、ゲームのプログラムを書き込むFブロックが8分割、データのセーブを行うBブロックが16分割になって入っている。どちらかのブロック数がいっぱいになるまで、何本でもソフトを書き込めるのだ。

スーパーファミコン書き換え専用
SFメモリカセット
販売終了
(在庫がある場合のみ購入可能)

ゲームボーイ書き換え専用
GBメモリカートリッジ
販売終了
(在庫がある場合のみ購入可能)

ソフトの組み合わせかた

複数のソフトを入れると自動的に"メニュー画面(Fブロック1)"が書き込まれることを覚えておこう。下の図のように3本のソフトの合計使用ブロックは、Fブロックが7、Bブロックが14。ただしこれにメニュー画面が入るので、Fブロックはすべて埋まってしまう。

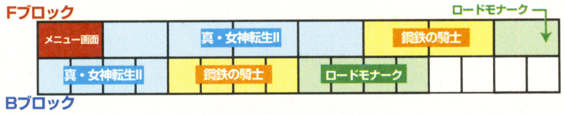

スーパーファミコン

ジャンル	ソフトタイトル	商品番号	メーカー名	価格	F	B
RPG	ARETHA	145131	やのまん	1000円	4	4
RPG	ARETHA II	604941	やのまん	1000円	4	4
RPG	ELFARIA II	132748	ハドソン	1000円	4	4
RPG	FEDA	604925	やのまん	1000円	5	4
RPG	Last Bible III	251453	アトラス	1000円	6	4
RPG	イーハトーヴォ物語	827886	ヘクト	1000円	2	1
RPG	エストポリス伝記	176524	タイトー	1000円	2	4
RPG	旧約・女神転生	222208	アトラス	1000円	4	4
RPG	真・女神転生	233561	アトラス	1000円	3	4
RPG	真・女神転生 II	235385	アトラス	1000円	4	4
RPG	新桃太郎伝説	555983	ハドソン	1000円	4	4
RPG	ゼルダの伝説 神々のトライフォース	069035	任天堂	1000円	2	4
RPG	ソード・ワールドSFC	608092	ティーアンドイーソフト	1000円	3	4
RPG	ソード・ワールドSFC2 いにしえの巨人伝説	693723	ティーアンドイーソフト	1000円	4	4
RPG	大貝獣物語	469394	ハドソン	1000円	6	4
RPG	ドラゴンスレイヤー英雄伝説	607576	エポック社	1000円	2	1
RPG	ドラゴンスレイヤー英雄伝説II	608106	エポック社	1000円	3	4
RPG	トルネコの大冒険 不思議のダンジョン	133515	チュンソフト	1000円	3	4
RPG	不思議のダンジョン2 風来のシレン	092428	チュンソフト	1000円	8	16
RPG	ブレスオブファイアII	469386	カプコン	1000円	5	4
RPG	マザー2 ギーグの逆襲	468355	任天堂	1000円	6	4
RPG	レナス【古代機械の記憶】	144134	アスミック	1000円	3	4
RPG	レナス2～封印の使徒～	156442	アスミック	1000円	8	4
アクション	悪魔城ドラキュラXX	469017	コナミ	1000円	4	0
アクション	カービィボウル	468371	任天堂	1000円	3	4
アクション	がんばれゴエモン きらきら道中	468959	コナミ	1000円	6	4
アクション	がんばれゴエモン3	398764	コナミ	1000円	4	4
アクション	奇々怪界 月夜草子	722545	ナツメ	1000円	3	0
アクション	奇々怪界 謎の黒マント	722537	ナツメ	1000円	2	0
アクション	キッドクラウンのクレイジーチェイス	719706	コトブキシステム	1000円	2	0
アクション	魂斗羅スピリッツ	468932	コナミ	1000円	2	0
アクション	サンドラの大冒険 ワルキューレとの出逢い	751111	ナムコ	1000円	2	0
アクション	スーパードンキーコング	468363	任天堂	1000円	8	1
アクション	スーパードンキーコング2	468967	任天堂	1000円	8	1
アクション	スーパードンキーコング3	468991	任天堂	1000円	8	1
アクション	スーパーボンバーマン3	469378	ハドソン	1000円	3	0
アクション	スーパーマリオコレクション	861367	任天堂	1000円	4	4
アクション	スーパーマリオワールド	131130	任天堂	1000円	1	1
アクション	スーパーメトロイド	468347	任天堂	1000円	6	4
アクション	スーパーワギャンランド	608173	ナムコ	1000円	2	0
アクション	スーパーワギャンランド2	604933	ナムコ	1000円	2	0
アクション	ストリートファイターIIターボ	129224	カプコン	1000円	5	0
アクション	それ行けエビス丸 からくり迷路	112640	コナミ	1000円	2	0
アクション	超原人2	283096	ハドソン	1000円	3	0
アクション	超魔界大戦 どらぼっちゃん	281034	ナグザット	1000円	2	1
アクション	超魔界村	131148	カプコン	1000円	2	0
アクション	ツインビーレインボーベルアドベンチャー	131890	コナミ	1000円	2	4
アクション	デモンズ・ブレイゾン 魔界村 紋章編	112453	カプコン	1000円	4	0
アクション	ドラえもん3 のび太と時の宝玉	693693	エポック社	1000円	3	0
アクション	ドラえもん4 のび太と月の王国	606740	エポック社	1000円	3	0
アクション	ファイナルファイト	108464	カプコン	1000円	2	0
アクション	ファイナルファイト2	110396	カプコン	1000円	3	0
アクション	リブルラブル	143791	ナムコ	1000円	1	0
アクション	ロックマン7	132764	カプコン	1000円	4	0
アクション	ロックマンX	131237	カプコン	1000円	3	0
アクション	ワギャンパラダイス	751120	ナムコ	1000円	3	0
シミュレーション	AIIIS.V.	288853	ビクターインタラクティブソフトウェア	1000円	3	16
シミュレーション	SUPER大航海時代	608122	コーエー	1000円	2	4
シミュレーション	Winning Post2 プログラム'96	608114	コーエー	1000円	6	16
シミュレーション	アースライト ルナ ストライク	283118	ハドソン	1000円	6	4
シミュレーション	鋼鉄の騎士	156736	アスミック	1000円	2	4
シミュレーション	鋼鉄の騎士2 砂漠のロンメル軍団	175854	アスミック	1000円	2	4
シミュレーション	鋼鉄の騎士3 激突ヨーロッパ戦線	176541	アスミック	1000円	2	4
シミュレーション	ジ・アトラス	295809	ビクターインタラクティブソフトウェア	1000円	4	16
シミュレーション	シムシティー	131156	任天堂	1000円	1	16
シミュレーション	タクティクスオウガ	607461	クエスト	1000円	6	4
シミュレーション	デア ラングリッサー	608131	日本コンピューターシステム	1000円	4	4
シミュレーション	伝説のオウガバトル	854344	クエスト	1000円	4	16
シミュレーション	ときめきメモリアル～伝説の樹の下で～	468924	コナミ	1000円	8	4
シミュレーション	ファイアーエムブレム 聖戦の系譜	469025	任天堂	1000円	8	4
シミュレーション	ファイアーエムブレム 紋章の謎	131245	任天堂	1000円	6	4
シミュレーション	牧場物語	303526	ビクターインタラクティブソフトウェア	1000円	4	4
シミュレーション	魔神転生	254223	アトラス	1000円	3	4
シミュレーション	魔神転生II	281255	アトラス	1000円	6	4
シミュレーション	ミリティア	608157	ナムコ	1000円	3	0
シミュレーション	ロードモナーク	249785	エポック社	1000円	1	4
シューティング	AXELAY	122025	コナミ	1000円	2	0
シューティング	GRADIUSIII	117382	コナミ	1000円	1	0
シューティング	PHALANX	721107	コトブキシステム	1000円	2	0
シューティング	SPACE INVADERS	142379	タイトー	1000円	1	0
シューティング	キャラバンシューティングコレクション	283711	ハドソン	1000円	1	0
シューティング	極上パロディウス	468894	コナミ	1000円	4	0
シューティング	コズモギャング ザ ビデオ	751090	ナムコ	1000円	2	0
シューティング	パロディウスだ!～神話からお笑いへ～	468983	コナミ	1000円	2	0
シューティング	ポップンツインビー	468975	コナミ	1000円	2	0
スポーツ	F-ZERO	129216	任天堂	1000円	1	1
スポーツ	磯釣り 離島編	281336	ビクターインタラクティブソフトウェア	1000円	4	4
スポーツ	海のぬし釣り	283126	ビクターインタラクティブソフトウェア	1000円	4	4
スポーツ	川のぬし釣り2	283703	ビクターインタラクティブソフトウェア	1000円	3	4
スポーツ	実況ワールドサッカー2	722529	コナミ	1000円	6	4
スポーツ	スーパー大相撲 熱戦大一番	329762	ナムコ	1000円	2	0
スポーツ	スーパーファミリーテニス	076899	ナムコ	1000円	2	0
スポーツ	スーパーブラックバス2	751081	スターフィッシュ	1000円	4	4
スポーツ	スーパーブラックバス3	586897	スターフィッシュ	1000円	8	4
スポーツ	スキーパラダイスWITHスノーボード	334367	ビクターインタラクティブソフトウェア	1000円	2	0
スポーツ	ダービージョッキー【騎手王への道】	184861	アスミック	1000円	2	4
スポーツ	つり太郎	335916	ビクターインタラクティブソフトウェア	1000円	2	1
スポーツ	デビルズコース	853577	ティーアンドイーソフト	1000円	2	4
スポーツ	ナムコットオープン	143839	ナムコ	1000円	2	4
スポーツ	ワイアラエの奇蹟	197530	ティーアンドイーソフト	1000円	2	4
パズル	CAMEL TRY	175188	タイトー	1000円	2	0
パズル	PUZZLE BOBBLE	128805	タイトー	1000円	1	0
パズル	クオンパSFC	608084	ティーアンドイーソフト	1000円	2	4
パズル	コズモギャング ザ パズル	608165	ナムコ	1000円	1	0
パズル	上海III	608149	サン電子	1000円	2	0
パズル	す～ぱ～なぞぷよ ルルーのルー	308790	バンプレスト	1000円	2	4
パズル	す～ぱ～ぷよぷよ	326356	バンプレスト	1000円	2	0
パズル	パネルでポン	468941	任天堂	1000円	2	0
パズル	マリオのスーパーピクロス	468916	任天堂	1000円	2	4
その他	SUPER億万長者ゲーム	184853	タカラ	1000円	2	4
その他	SUPER人生ゲーム3	185035	タカラ	1000円	4	4
その他	囲碁倶楽部	339067	ヘクト	1000円	2	4
その他	弟切草	469432	チュンソフト	1000円	2	4
その他	学校であった怖い話	296015	バンプレスト	1000円	6	4
その他	かまいたちの夜	133507	チュンソフト	1000円	6	4
その他	決戦!ドカポン王国IV～伝説の勇者たち～	143618	アスミック	1000円	2	4
その他	真・麻雀	249815	コナミ	1000円	1	4
その他	スーパー桃太郎電鉄II	132756	ハドソン	1000円	2	4
その他	大爆笑人生劇場	153656	タイトー	1000円	2	0
その他	大爆笑 人生劇場～ずっこけサラリーマン編～	144126	タイトー	1000円	4	4
その他	晦 ―つきこもり	293105	バンプレスト	1000円	8	4
その他	ドカポン外伝 炎のオーディション	138878	アスミック	1000円	2	0
その他	ドカポン3・2・1～嵐を呼ぶ友情～	123064	[illegible]	1000円	3	4
その他	ハロー!パックマン	329754	ナムコ	1000円	3	0
その他	プロ麻雀 極III	199303	アテナ	1000円	2	4
その他	魔女たちの眠り	288233		1000円	6	4
その他	夜光虫	221317	アテナ	1000円	4	4
新作	WizerdryI・II・III～Story of Llyigemyn～	278980	メディアファクトリー	3000円	8	16
新作	WRECKING CREW'98	213608	任天堂	2000円	4	4
新作	幻獣旅団	430471	アクセラ	2000円	8	16
新作	スーパーファミコンウォーズ	396877	任天堂	2000円	4	16
新作	ダービースタリオン98	515949	任天堂	2000円	6	16
新作	たまごっちタウン	218511	バンダイ	2500円	2	4
新作	ファイアーエムブレム トラキア776	439665	任天堂	2500円	8	16
新作	SUPER PUNCH-OUT!!	509566	任天堂	2000円	4	4

＊表中のF、Bの文字は、それぞれFブロック数、Bブロック数を表しています。

新作

ソフトタイトル	商品番号	メーカー名	価格	F	B
スーパーファミリーゲレンデ	213527	ナムコ	2000円	4	4
リングにかけろ	810541	日本コンピュータシステム	2000円	5	0
POWER倉庫番	114731	任天堂	2000円	2	4
POWERロードランナー	329363	任天堂	2000円	3	4
お絵かきロジック	057134	世界文化社	2000円	1	1
お絵かきロジック2	658006	世界文化社	2000円	1	1
カービィのきらきらきっず	565849	任天堂	2000円	4	1
コラムス	218375	メディアファクトリー	2000円	1	1
すってはっくん	402125	任天堂	2000円	6	4
ドクターマリオ	810738	任天堂	2000円	1	1
ピクロスNP Vol.1	472832	任天堂	2000円	2	1
ピクロスNP Vol.2	240931	任天堂	2000円	2	1
ピクロスNP Vol.3	630853	任天堂	2000円	2	1
ピクロスNP Vol.4	469211	任天堂	2000円	2	11
ピクロスNP Vol.5	410721	任天堂	2000円	2	1
ピクロスNP Vol.6	022870	任天堂	2000円	3	4
ピクロスNP Vol.7	507636	任天堂	2000円	3	4
ピクロスNP Vol.8	516864	任天堂	2000円	3	4
Zooっと麻雀!	241555	任天堂	2000円	5	16
同級生2	396885	バンプレスト	2000円	8	1
はじまりの森	275239	任天堂	2500円	8	4
ファミコン探偵倶楽部II うしろに立つ少女	406015	任天堂	2000円	6	4
平成 新・鬼ヶ島 前編	329380	任天堂	2000円	6	1
平成 新・鬼ヶ島 後編	611760	任天堂	2000円	6	1
メタルスレイダーグローリー ディレクターズカット	720542	任天堂	2000円	6	0

ゲームボーイ

RPG

ソフトタイトル	商品番号	メーカー名	価格	F	B
アザーライフアザードリームスGB	041815	コナミ	1000円	8	1
アレサ	763977	やのまん	1000円	1	1
アレサII	338923	やのまん	1000円	2	1
アレサIII	237787	やのまん	1000円	2	1
海のぬし釣り2	745481	ビクターインタラクティブソフトウェア	1000円	8	1
格闘料理伝説ビストロレシピ 決闘★ビストロガルム編	721263	バンプレスト	1000円	8	1
格闘料理伝説ビストロレシピ 激闘★フードンバトル編	778915	バンプレスト	1000円	8	1
化石創世リボーン2 モンスターディガー	733008	スターフィッシュ	1000円	8	4
川のぬし釣り3	804614	ビクターインタラクティブソフトウェア	1000円	4	1
がんばれゴエモン～天狗党の逆襲～	798967	コナミ	1000円	8	1
ぐるぐるガラクターズ	262901	アトラス	1000円	8	1
ゴッドメディスン ～ファンタジー世界の誕生～	732460	コナミ	1000円	2	1
サンリオタイムネット 過去編	797669	イマジニア	1000円	8	4
サンリオタイムネット 未来編	798797	イマジニア	1000円	8	4
ゼルダの伝説DX 夢を見る島	370169	任天堂	1000円	8	4
ドラゴンスレイヤーI	262935	エポック社	1000円	1	0
ドラゴンスレイヤー外伝 眠りの王冠	286028	エポック社	1000円	1	1
爆釣リトリーブマスター	534056	コナミ	1000円	4	1
ビタミーナ王国物語	682438	ナムコ	1000円	2	1
風来のシレンGB 月影村の怪物	046094	チュンソフト	1000円	4	4
ボンバーマンクエスト	031577	ハドソン	1000円	8	1
女神転生 ラストバイブル	682462	アトラス	1000円	8	1
女神転生 ラストバイブルII	744778	アトラス	1000円	8	1
メダロット(カブトバージョン)	586366	イマジニア	1000円	4	4
メダロット(クワガタバージョン)	586374	イマジニア	1000円	4	4
メダロット パーツコレクション	721425	イマジニア	1000円	4	4

アクション

ソフトタイトル	商品番号	メーカー名	価格	F	B
GB原人2	586340	ハドソン	1000円	2	0
悪魔城すぺしゃる ぼくドラキュラくん	306274	コナミ	1000円	2	0
アレイウェイ	050920	任天堂	800円	1	0
カービィのブロックボール	384801	任天堂	1000円	4	1
がんばれゴエモン～星空士ダイナマイッツあらわる!!	085898	コナミ	1000円	8	1
ゲームボーイギャラリー	085898	任天堂	1000円	2	1
ゲームボーイギャラリー2	410802	任天堂	1000円	4	1
ゲームボーイギャラリー3	383066	任天堂	1000円	8	1
ザ・首都高レーシング	502057	ポニーキャニオン	1000円	1	1
じゃがいぬくん	720712	ビクターインタラクティブソフトウェア	1000円	8	1
スーパードンキーコングGB	060810	任天堂	1000円	4	1
スーパーマリオランド	889369	任天堂	800円	1	0
スーパーマリオランド2 6つの金貨	250473	任天堂	800円	4	1
スーパーマリオランド3 ワリオランド	019101	任天堂	800円	4	1
スパイ アンド スパイ	462861	ケムコ	1000円	8	0
ストリートファイターII	745383	カプコン	1000円	4	0
高橋名人の冒険島3	520641	ハドソン	1000円	2	0
ちびまる子ちゃん4 これが日本だよ! 王子さま	325015	タカラ	1000円	1	0
ちびまる子ちゃん まる子デラックス劇場	014109	タカラ	800円	1	0
ドンキーコング	084701	任天堂	1000円	4	1
ドンキーコングランド	523852	任天堂	1000円	4	1
熱闘! 闘神伝	364886	タカラ	1000円	4	0
バイオニックコマンドー	530212	カプコン	1000円	2	0
バブルボブル ジュニア	263061	タイトー	1000円	1	0
パックマン	682454	ナムコ	1000円	1	0
プチカラット	262943	タイトー	1000円	8	1
星のカービィ	193721	任天堂	800円	2	0
星のカービィ2	193704	任天堂	1000円	4	1
ボンバーマンGB3	733113	ハドソン	1000円	2	0
魔界村外伝	530689	カプコン	1000円	2	0
メトロイド2	194344	任天堂	800円	2	1
桃太郎電劇2	733083	ハドソン	1000円	4	0
レッドアリーマー 魔界村外伝	804673	カプコン	1000円	1	0
ロックマンワールド	519561	カプコン	1000円	2	0
ロックマンワールド2	519570	カプコン	1000円	2	0
ロックマンワールド3	519545	カプコン	1000円	2	0
ロックマンワールド4	390658	カプコン	1000円	4	0
ロックマンワールド5	390704	カプコン	1000円	4	0

シミュレーション

ソフトタイトル	商品番号	メーカー名	価格	F	B
あにまるぶり～だ～2	502901	J・ウイング	1000円	4	1
海戦ゲーム レーダーミッション	038989	任天堂	800円	1	0
ゲームボーイウォーズ	250546	任天堂	800円	2	1
ゲームボーイウォーズ ターボ	281611	ハドソン	1000円	4	4
昆虫博士	502065	J・ウイング	1000円	4	1
サバイバルキッズ 孤島の冒険者	090051	コナミ	1000円	8	4
スーパーブラックバス ポケット3	732982	スターフィッシュ	1000円	8	1
超魔神英雄伝ワタル まぜっこモンスター2	036722	バンプレスト	1000円	4	1
ディノブリーダー2	503371	J・ウイング	1000円	4	1
プリクラPocket 不完全女子高生マニュアル	834572	アトラス	1000円	4	1
プリクラPocket2 彼氏改造大作戦	834581	アトラス	1000円	4	1
プリクラPocket3 タレントデビュー大作戦	833762	アトラス	1000円	8	1
ハムスターパラダイス	376884	アトラス	1000円	8	1
牧場物語GB	045624	ビクターインタラクティブソフトウェア	1000円	4	1
遊戯王モンスターカプセルGB	002251	コナミ	1000円	8	4
ミニ4ボーイII	518794	J・ウイング	1000円	4	1

スポーツ

ソフトタイトル	商品番号	メーカー名	価格	F	B
F1レース	796735	任天堂	800円	1	1
it's a ワールドラリー	041921	コナミ	1000円	8	1
ゴルフ	022373	任天堂	800円	1	1
テニス	411124	任天堂	800円	1	0
トリックボーダーグランプリ	721280	アテナ	1000円	8	0

シューティング

ソフトタイトル	商品番号	メーカー名	価格	F	B
サーガイヤ	264415	タイトー	1000円	1	0
スペースインベーダーズ	360759	タイトー	1000円	1	0
ソーラーストライカー	193992	任天堂	800円	1	0
ネメシスII	306258	コナミ	1000円	2	0

パズル

ソフトタイトル	商品番号	メーカー名	価格	F	B
SAME GAME	306312	ハドソン	1000円	2	1
カービィのきらきらきっず	384305	任天堂	1000円	2	1
カラムー町はおおさわぎ! ～ポリンキーズとおかしな仲間たち～	732991	スターフィッシュ	1000円	8	1
クイックスアドベンチャー	587141	タイトー	1000円	8	1
語楽王 TANGO!	781151	J・ウイング	1000円	8	1
コラムスGB 手塚治虫キャラクターズ	587494	メディアファクトリー	1000円	4	1
倉庫番伝説 光と闇の国	516881	J・ウイング	1000円	8	1
テトリス	585831	任天堂	800円	1	0
テトリスDX	583669	任天堂	1000円	4	1
ドクターマリオ	018686	任天堂	800円	1	0
パズルボブルGB	733091	タイトー	1000円	1	0
花さか天使テンテンくんのBeat Breaker	391603	コナミ	1000円	8	1
ピクロス2	782823	任天堂	1000円	4	1
ぽけっとぷよぷよ通	587338	コンパイル	1000円	2	0
マリオのピクロス	96743	任天堂	1000円	2	1
ミスタードリラー	377252	ナムコ	1000円	4	1
モグラーニャ	394734	任天堂	1000円	4	1
ヨッシーのクッキー	413607	任天堂	800円	1	0
ヨッシーのパネポン	085804	任天堂	1000円	4	0

その他

ソフトタイトル	商品番号	メーカー名	価格	F	B
beatmania GB	798959	コナミ	1000円	8	0
GO! GO! ヒッチハイク	516937	J・ウイング	1000円	4	1
オセロワールド	799343	ツクダオリジナル	1000円	1	0
カービィのピンボール	193968	任天堂	800円	2	1
カエルの為に鐘は鳴る	390194	任天堂	800円	4	1
カンヅメモンスター パフェ	518816	スターフィッシュ	1000円	8	1
コナミGBコレクションVol.1	834599	コナミ	1000円	4	0
コナミGBコレクションVol.2	721654	コナミ	1000円	4	0
コナミGBコレクションVol.4	784109	コナミ	1000円	4	0
将棋2	501051	ポニーキャニオン	1000円	2	0
人生ゲーム	682446	タカラ	1000円	2	1
スーパー桃太郎電鉄2	733105	ハドソン	1000円	2	1
ドラえもんカート	030953	エポック社	1000円	2	1
ドラえもんのGAMEBOYであそぼうよ デラックス10	027502	エポック社	1000円	2	1
ナムコギャラリーVol.1	364002	ナムコ	1000円	4	0
ナムコギャラリーVol.3	306282	ナムコ	1000円	4	0
パチパチパチスロ～ニューパルサー編～	519758	スターフィッシュ	1000円	8	1
フェアリーキティの開運辞典 ～妖精の国の占い修行～	586358	イマジニア	1000円	8	1
プロ麻雀 極 GB	733016	アテナ	1000円	1	0
プロ麻雀 極 GB2	376621	アテナ	1000円	8	1
本格四人打麻雀 麻雀王	497045	童	1000円	8	1
本格花札GB	721441	アルトロン	1000円	8	1
麻雀クエスト	795976	J・ウイング	1000円	4	1
桃太郎電鉄jr. ～全国ラーメンめぐりの巻～	721638	ハドソン	1000円	4	1
役満	021547	任天堂	800円	1	0
遊戯王デュエルモンスターズ	732451	コナミ	1000円	8	1
こぐるぐるぐる～ぐるぐるとなかよし	672726	スティング	1000円	8	4
スーパーマリオブラザーズデラックス	255726	任天堂	1000円	8	1
波乗り野郎!	673994	ナツメ	1000円	8	1
バルーンファイトGB	049964	任天堂	1000円	2	1
カラムー町は大さわぎ! おかわりっ!	039195	スターフィッシュ	1000円	8	1
対戦詰将棋	262901	アテナ	1000円	8	0
大刀GB	460907	ケムコ	1000円	8	1
バットマンビヨンド	461245	ケムコ	1000円	8	0
Loppi パズルマガジン かんがえるパズル創刊号	871842	サクセス	600円	2	4
Loppi パズルマガジン かんがえるパズル第2号	858935	サクセス	600円	2	4
Loppi パズルマガジン ひらめくパズル創刊号	549754	サクセス	600円	2	4
Loppi パズルマガジン ひらめくパズル第2号	367826	サクセス	600円	2	4
Loppi パズルマガジン かんがえるパズル第3号	770451	サクセス	600円	2	4
Loppi パズルマガジン ひらめくパズル第3号	007030	サクセス	600円	2	4

ニンテンドウパワー書き換え TOP10 (スーパーファミコン)

1. メタルスレーダーグローリー　任天堂
2. ファミコン探偵倶楽部 うしろに立つ少女　任天堂
3. ファイアーエムブレム トラキア776　任天堂
4. スーパーマリオコレクション　任天堂
5. はじまりの森　任天堂
6. スーパーマリオワールド　任天堂
7. ドクターマリオ　任天堂
8. ゼルダの伝説 神々のトライフォース　任天堂
9. SUPER PUNCH-OUT!!　任天堂
10. スーパーファミコンウォーズ　任天堂

8月分(任天堂調べ)

ニンテンドウパワー書き換え TOP10 (ゲームボーイ)

1. スーパーマリオブラザーズデラックス　任天堂
2. バルーンファイトGB　任天堂
3. ゼルダの伝説DX　任天堂
4. スーパーマリオランド2 6つの金貨　任天堂
5. 星のカービィ2　任天堂
6. ミスタードリラー　ナムコ
7. テトリス　任天堂
8. メトロイド2　任天堂
9. 風来のシレンGB 月影村の怪物　チュンソフト
10. ゲームボーイギャラリー　任天堂

8月分(任天堂調べ)

＊表中のF、Bの文字は、それぞれFブロック数、Bブロック数を表しています。

64bit

全国のファミッ子諸君！ おはこんばんちわ。楽しくファミコンしてるかなー？ ところで、ファミコンのカセッツっていったい何種類あるのか、知ってる？ 筆者もくわしくはよくわからないけど、1240から1260種類と言われているんだ。だから全部集めるなんてほとんど神業。筆者ももう5年以上集め続けてるけど、まだ見たこともないカセッツが存在している。みんなもそんな深淵なファミコンの世界に足を踏み入れてみよう。

今月のギャップ

このコーナーも13回目にして、ついにギャップ界の頂点に君臨する王の中の王、『大魔司教ガリウス』の"ポポロン君"が登場だ！ さあ！ か弱きファミッ子どもよ！ ひれ伏して許しを乞うのだ！

見どころ：なぜこんなことになっちゃったの……？

KDS-GI Konami 1987

今月のお宝

東京都／Nipperさんのお宝

今月は読者からの投稿！ 東京都のNipperさんが送ってくれたのは「エレキ磁石」。往年のナムコ名ゲームシリーズのミニチュア箱に、小さなマグネットが入っているというしろものだ。見どころは箱の側面。「コンピュータゲームのおもしろさ100%」という、磁石と無関係な謎の言葉が。そもそもゲームと磁石は敵対する関係であるはずだが……。

▲これが磁石

キミの持ってるお宝情報を送ってくだちゃいな！
eメールあて先：famitsu-cube@ml.enterbrain.co.jp

今月のクイズ

先月にひき続き、今回のクイズもツウ好みな感じの問題だ！ さて、これは何というゲームの一部でしょうか！ このドット数からみてかなりのクローズアップであることは間違いないが……。

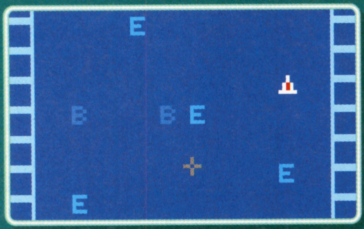

ヒント：両側に見えるのはハシゴじゃないから！
→答えは次号！　先月の答え：『マッハライダー』

今月のレジェンド

『スペースキーマッピー』の伝説

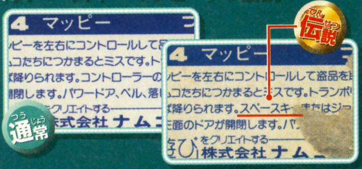

君は『スペースキーマッピー』という名前を聞いたことがあるだろうか？ これはファミコン裏伝説のひとつ。写真を見てもらうとわかるとおり、カセッツ裏のシールに"スペースキー"という誤った記述のある『マッピー』が存在するのだ！ 初期ロットのみに見られる希少なミスプリントで、MSX版カセッツのシール原稿が印刷されたものと言われている。

Namco 1984

今月のカセッツ

今回はジャレコ後期の大型カセッツを紹介。売りはやはり端子保護キャップ。出るべくして出たナイスなアイデアだが、なくしてしまう子が続出した。

キャップ装着時はシンプルで未来的なデザイン。しかしこのキャップがちゃんと付いた状態のカセッツ、中古市場ではちょっとしたレアもの。

JF-19 JALECO 1988

まめちしき 『グラディウス・アルキメンデス編』で知られる「アルキメンデス」とは、大塚食品が1985年に発売した即席あんかけカタ焼きそば。お湯も待ち時間も不要だったという。 MADE IN JAPAN

ファミ通キューブ＋アドバンス STAFF on

LEVEL 1　CORN FLAKES　diceKsaito　i love my DA　pri GRAPHICS inc.　BLUE　rocka graphica

発行人　浜村弘一
編集人　松本秀寿
編集長　水間勇一
アートディレクター　村田順一
編集スタッフ　堤 俊浩／渡邉 忍／藤原教弘／坂本達哉／小山太輔／益田健一
制作スタッフ　宮本大輔

ライティング
荒井弘子　新作！スクープ100連発!!　62～64
石井るり子　どうぶつの村だより　120
AIRS WORKS　松本幸彦　伝説のスタフィー　78／トライフォースタイムス　134
太田誠人　新作！スクープ100連発!!　30
岡野英行　新作！スクープ100連発!!　22～23／26～29／31～32／34／36～37／44～45／ロックマン＆フォルテ　94／カスタムロボGX　98／ロックマンナビゲーション　130
片山 淳　新作！スクープ100連発!!　35／46～47
佐藤隆博　新作！スクープ100連発!!　39～40
スタジオエクレア　黄金の太陽　90
DieANI　藤本健太郎　ルート64ビット　146
高橋 豪　新作！スクープ100連発!!　33／42～43／50／56～57
田渕 亮　スーパーロボット大戦R　84／ファイアーエムブレム 封印の剣　96
新岡優哉　スーパーマリオサンシャイン　別冊付録
西 浩樹　カービィ学園　126／スーパーマリオアドバンス3　別冊付録
日高 保　新作！スクープ100連発!!　66～68
平野テツヤ　スマブランドDX　116
藤原 麗　新作！スクープ100連発!!　38／41／51／54～55／58
本田やよい　新作ゲームクロスレビュー　16
正綱大介　新作！スクープ100連発!!　59～61／65
増田 厚　ポケモン放送局　132
松尾勇気　スーパーマリオサンシャイン　別冊付録
松田剛　スーパーマリオサンシャイン　別冊付録
百渓曜　実況パワフルプロ野球9　72
LEVEL 1　ローリング内沢　新作ゲームクロスレビュー　16
渡辺美紀　新作！スクープ100連発!!　24～25／52～53

デザイン
青木賢一　ロックマン＆フォルテ　94／ロックマンナビゲーション　130
青山範子　伝説のスタフィー　78
伊藤あかね　新作！スクープ100連発!!　33／38／54～61
大西若菜　新作！スクープ100連発!!　46～47／52～53／ディズニーゲームカーニバル　128
大西若葉　新作！スクープ100連発!!　24～25／30／35／どうぶつの村だより　120／マリオファン新聞　122
加山圭一　スーパーロボット大戦R　84／カービィ学園　126
CORN FLAKES　林田貢司　新作！スクープ100連発!!　22～23／26～29／31～32／34／36～37／44～45／実況パワフルプロ野球9　72／カスタムロボGX　98／スマブランドDX　116
斉藤大助　攻略・扉　71／スーパーマリオアドバンス3　別冊付録
佐藤大輔　スーパーマリオサンシャイン　別冊付録
DieANI　藤本健太郎　ルート64ビット　146
TTRK 酒井 毅　新作！スクープ100連発!!　41～43／48～51
プリグラフィックス　トライフォースタイムス　134
ブルー　渡邉照子　ポケモン放送局　132
ロッカ・グラフィカ　真々田稔　黄金の太陽　90
和光陽子　新作！スクープ100連発!!　39～40／62～68

フォトグラフ　スタジオアトム／栗山秀作

イラストレーション
荒井清和　新作ゲームクロスレビュー　16
タキタユミコ　真相くんと噂ちゃん　111

コミック
なっち　きょうのできごと　121
ひちゃこ　ひちゃこのスーパーマリオサンシャイン体験記　138
みずしな孝之　いい電子 アドバンス　110

進行　川合 昇／藤田 昇／中井優一／釜下豪紀
広告営業　功刀秀樹／水本九州男／原川朗広／安部寿一／幸 宏樹／梅山達夫／高柳正人／藤下和巳／高橋利恵／田山麻子
PP部　今村吉修／伊勢哲也／平野修策
雑誌営業　後藤 剛／酒井朋喜／堂前秀隆
制作購買　青木孝道
マーケティング　上床光信／藤池隆司／福田幸司
海外特派員　みちよ・パティロ
協力　任天堂株式会社

次号の付録は『スマブラDXオーケストラコンサート』の音楽CD、『どうぶつの森＋カードe』ファミ通バージョンなど、また盛りだくさん!! 詳しくは110ページを見てね。そのほか攻略やスクープもますます充実!! 要チェック!!

12月号は 特別定価590円 10月21日(月)発売

本誌の内容についてのご質問は、祝祭日を除く毎週月曜日から金曜日までの午後12時から午後17時のあいだに、カスタマーサポート☎03・5433・7868で受け付けております。
また、メールでの質問は、support@ml.enterbrain.co.jpで受け付けます。なお、ゲーム内容につきましてのご質問にはいっさいお答えできませんので、あらかじめご了承ください。

ファミ通キューブ+アドバンスアンケートはがきの書きかた

アンケートはがきの表には、本誌へのご意見などを書いてください。

また、アンケートはがき裏面のマークシートは、質問の答えと同じ番号の ▭ を濃い鉛筆でぬりつぶしてください。▭ からはみ出したり薄かったり、はがきが折れ曲がっていたりすると、機械が読み取れない場合があります。ご注意ください。

マークシート以外の部分はペンで記入していただいてもけっこうです。

●マークシート記入例

よい例　悪い例

ファミ通キューブ+アドバンス11月号のアンケートにお答えください

1. ファミ通キューブ+アドバンスの11月号でおもしろかった記事はどれですか？ 下の中から選んでください。（いくつでも）
2. 逆につまらなかった記事はどれですか？ 下の中から選んでください。（いくつでも）

1	読者プレゼント	28	攻略　黄金の太陽
2	ファミ通キューブ+アドバンス特捜隊	29	攻略　ロックマン＆フォルテ
3	新作ゲームクロスレビュー	30	攻略　カスタムロボGX
4	スクープ　ゼルダの伝説GC	31	イラストランド
5	スクープ　牧場物語ワンダフルライフ	32	おたより刑事
6	スクープ　スターフォックスアドベンチャー	33	アレクサンダー大塚の今月のA定食
7	スクープ　マリオパーティ4	34	編集部なんでも通信
8	スクープ　ロックマンエグゼ トランスミッション	35	いい電子　アドバンス
9	スクープ　バイオハザード0	36	ゲーム感想文
10	スクープ　わいわいゴルフ	37	真相くんと噂ちゃん
11	スクープ　ミスタードリラードリルランド	38	スマブランドDX
12	スクープ　エターナルアルカディア	39	どうぶつの村だより
13	スクープ　そのほかのゲームキューブのソフト	40	マリオファン新聞
14	スクープ　ゼルダの伝説GBA	41	カービィ学園
15	スクープ　ポケットモンスタールビー・サファイア	42	ディズニーゲームカーニバル
16	スクープ　ロックマン エグゼ3	43	ロックマンナビゲーション
17	スクープ　星のカービィ 夢の泉デラックス	44	ポケモン放送局
18	スクープ　パワプロクンポケット5	45	トライフォースタイムス
19	スクープ　ファイナルファンタジータクティクスアドバンス	46	裏ワザ探偵団
20	スクープ　スーパーロボット大戦ORIGINAL GENERATION	47	ひちゃこのスーパーマリオサンシャイン体験記
21	スクープ　牧場物語 ミネラルタウンのなかまたち	48	新作ソフト発売スケジュール
22	スクープ　チョコボコレクション	49	ニンテンドウパワーソフトリスト
23	スクープ　そのほかのアドバンスのソフト	50	ルート64ビット
24	スクープ　ゲームボーイ・ポケモンミニのソフト	51	はみだしおたより
25	攻略　実況パワフルプロ野球9	52	別冊付録　スーパーマリオサンシャイン ポンプでピカピカ大攻略
26	攻略　伝説のスタフィー	53	別冊付録　スーパーマリオアドバンス3 ヨッシーアイランドの歩きかた
27	攻略　スーパーロボット大戦R	54	とじ込み付録　特製キャラクターシール

料金受取人払

世田谷局承認
083

差出有効期限
平成16年
2月29日まで
郵便切手は
いりません

郵便はがき

154-8736

（受取人）

(株)エンタープレイン

ファミ通キューブ編集部

ファミ通キューブ+アドバンス 11月号係

フリガナ		生年月日	性別	年齢
お名前		19　年　月　日	男・女	歳
ご住所	□□□-□□□□　都道府県			
☎（　）　―		希望するプレゼント番号（6ページ参照）		
Eメールアドレス				

編集部へのおたより　ペンネーム　（匿名希望）

ファミ通キューブ+アドバンス 11月号アンケート　エンピツで記入してください

❶おもしろかった記事

1 2 3 4 5 6 7 8
9 10 11 12 13 14 15 16
17 18 19 20 21 22 23 24
25 26 27 28 29 30 31 32
33 34 35 36 37 38 39 40
41 42 43 44 45 46 47 48
49 50 51 52 53 54

❷つまらなかった記事

1 2 3 4 5 6 7 8
9 10 11 12 13 14 15 16
17 18 19 20 21 22 23 24
25 26 27 28 29 30 31 32
33 34 35 36 37 38 39 40
41 42 43 44 45 46 47 48
49 50 51 52 53 54

❸学年・職業

1 2 3 4 5 6 7
8 9 10 11 12 13 14
15 16 17 18 19 20

❹購読している雑誌

1 2 3 4 5 6 7
8 9 10 11 12 13 14
15

❺持っているゲーム機

1 2 3 4 5 6 7
8 9 10 11 12

❻『スーパーマリオアドバンス3』の購入

1 2 3 4 5

❼買うつもりのゲーム

1 2 3 4 5 6 7
8 9 10 11 12

❽お気に入りのゲーム

❾期待の新作ゲーム

❿最近遊んだゲームの感想　ゲーム名

⓫「ゲームをプレイしてよかった」と思った瞬間とその理由

⓬好きなタレント

---

❸ 学校・学年、または職業を教えてください。(ひとつだけ)

1.小学校1年以下 2.小学校2年 3.小学校3年 4.小学校4年 5.小学校5年 6.小学校6年 7.中学1年 8.中学2年 9.中学3年 10.高校1年 11.高校2年 12.高校3年 13.浪人生 14.大学・短大生 15.専門学校生 16.会社員 17.自営業 18.主婦 19.フリーター 20.その他

❹ あなたがいつも読んでいる雑誌を教えてください。(いくつでも)

1.ファミ通キューブ+アドバンス 2.週刊ファミ通 3.ファミ通PS2 4.ファミ通Xbox 5.Nintendo DREAM 6.電撃GAMECUBE 7.ニンテンドーキッズ 8.そのほかのゲーム誌 9.週刊少年ジャンプ 10.週刊少年マガジン 11.週刊少年サンデー 12.Vジャンプ 13.コロコロコミック 14.コミックボンボン 15.学年誌(小学一年生〜六年生)

❺ 持っているゲーム機を教えてください。(いくつでも)

1.ニンテンドーゲームキューブ(Qを含む) 2.ニンテンドウ64 3.スーパーファミコン 4.ファミコン 5.ゲームボーイアドバンス 6.ゲームボーイカラー 7.ゲームボーイ(カラー以外) 8.プレイステーション 9.プレイステーション2 10.ドリームキャスト 11.Xbox 12.パソコン

❻ あなたは『スーパーマリオアドバンス3』を買いましたか。(ひとつだけ)

1.すでに買った 2.もうすぐ買うつもり 3.しばらくたってから買うつもり 4.買うつもりはない 5.まだわからない

❼ 11月〜12月に発売されるゲームの中で、あなたが買うつもりのソフトは何ですか?(いくつでも)

1.エターナルアルカディア レジェンド 2.バイオハザード0 3.マリオパーティ4 4.ワリオワールドGC 5.ゼルダの伝説GC 6.F-ZERO GC 7.そのほかのゲームキューブのソフト 8.ポケットモンスタールビー・サファイア 9.ゼルダの伝説GBA 10.そのほかのアドバンスのソフト 11.ゲームボーイのソフト 12.何も買うつもりはない

❽ これまでに発売されたニンテンドーゲームキューブ、ゲームボーイアドバンス、ゲームボーイ、ニンテンドウ64、ニンテンドウパワー、64DDのソフトでお気に入りのものを教えてください。(3つまで)

❾ これから発売されるニンテンドーゲームキューブ、ゲームボーイアドバンス、ゲームボーイのソフトで欲しいものを教えてください。(3つまで)

❿ 最近遊んだゲームのよかった点、悪かった点などの感想を教えてください。

⓫「ゲームをプレイしてよかった」と思った瞬間とその理由を教えてください。

⓬ 好きなタレント(スポーツ選手を含む)は誰ですか?

ご協力ありがとうございました。

GAME BOY ADVANCE
presented by
あてぃあっと
その銃は選ばれし者に寄生する。
自らの意志で撃ち手を選ぶという伝説の銃:メタルガン。
ひとりの少年が運命に導かれ、大いなる冒険が始まる。
■縦横スクロール型アクション
9月27日発売!
標準価格:¥5,200(税別)
METALGUN SLINGER
メタルガン・スリンガー
フェイ
「ホントの所、メタルガンを使える人は かぎられているの」
新システム「ガンアーツ」により、簡単操作で流れるようなガンプレイや華麗な銃さばきが楽しめる!
キャラクターイラスト:有賀ヒトシ
初回購入者限定! 特製フィギュア プレゼント!!
※写真は試作品のため、実際の完成品とは若干異なります。
マルチメディアに広がるメタルガンの世界!
マンガ連載!
毎月27日発売の月刊ドラゴンジュニア好評連載中。
ラジオ放送!
文化放送「超機動放送アニゲマスター」内
「メタルガン・スリンガー おまかせBilly's Angel」
(毎週土曜日22:40〜22:50放送中)
テレビ放送!
テレビ東京系列「GAME EX」内
30秒のCM、番組内でゲームの最新情報公開!
(毎週土曜日7:00〜7:30放送中)
最新詳細情報や漫画、ラジオ、主題歌などの関連情報も盛りだくさん!公式HPへGO!
http://www.metalgun.com/
PRIME 株式会社アットマーク デジタルメディア事業本部
〒135-0041 東京都江東区冬木11-17 イシマビル 7F TEL 03-3630-4842(平日11:00〜17:00) Email info@metalgun.com ホームページ http://www.atmk.co.jp/atmkmm/
© 2002 アットマーク / 開発・オープンセサミ / キャラクターイラスト・有賀ヒトシ GAME BOY ADVANCE・ゲームボーイ アドバンスは任天堂の登録商標です。

ファミ通キューブ+アドバンス 【2002.11 9/21発売号】 2002.11
平成14年11月1日発行(毎月1回1日発行) ●第4巻 第11号 通巻41号
●平成12年12月14日 第三種郵便物認可
●発行所 株式会社エンターブレイン ●発行人/浜村弘一 ●編集人/松本秀寿
●〒154-8528 東京都世田谷区若林 1-18-10 Tel.03-5433-7850(営業局)
特別定価 590円 本体562円
T1107863110590
PRINTED IN JAPAN 大日本印刷
©2002 ENTERBRAIN, INC.
雑誌 07863-11

ファミ通キューブ＋アドバンス

【2002.11 9/21発売号】

2002.11

2大別冊

スーパーマリオサンシャイン

スーパーマリオアドバンス3

攻略小冊子&スクープ100連発!!

enterbrain